

# KERKENBELEIDSPLAN



We tonen de originele afbeelding hier niet omwille van het copyright.

Wil je het volledige kerkenbeleidsplan met beeldmateriaal bekijken?  
Vraag het dan op bij de gemeente.

**2025**



## INHOUDSTAFEL

---

INHOUDSTAFEL .....	3
INLEIDING.....	4
1. SITUERING KERKGEBOUWEN .....	7
2. FICHE PER KERKGEBOUW .....	8
2.1. Parochiekerk Sint-Servatius in Herselt-Centrum .....	8
2.1.1. Identificatie .....	8
2.1.2. Beschrijving.....	9
2.1.3. Situering van het gebouw in zijn ruimtelijke omgeving.....	16
2.1.4. Beschrijving van het actueel gebruik en de actuele functie .....	17
2.2. Parochiekerk Sint-Hubertus in Ramsel.....	19
2.2.1. Identificatie .....	19
2.2.2. Beschrijving.....	20
2.2.3. Situering van het gebouw in zijn ruimtelijke omgeving.....	25
2.2.4. Beschrijving van het actueel gebruik en de actuele functie .....	27
2.3. Parochiekerk Onze-Lieve-Vrouw Onbevlekt Ontvangen in Blauberg.....	28
2.3.1. Identificatie .....	28
2.3.2. Beschrijving.....	29
2.3.3. Situering van het gebouw in zijn ruimtelijke omgeving.....	33
2.3.4. Beschrijving van het actueel gebruik en de actuele functie .....	34
2.4. Parochiekerk Onze-Lieve-Vrouw Ten Hemel Opgenomen in Bergom.....	37
2.4.1. Identificatie .....	37
2.4.2. Beschrijving.....	38
2.4.3. Situering van het gebouw in zijn ruimtelijke omgeving.....	41
2.4.4. Beschrijving van het actueel gebruik en de actuele functie .....	43
3. NAAR EEN TOEKOMSTVISIE.....	44
3.1. Onderbouwde visie op het toekomstig gebruik en de toekomstige functie .....	44
3.2. Plan van aanpak: hoe de toekomstige invullingen zullen worden onderzocht .....	45
BESLUIT .....	47
BIJLAGEN .....	49

## INLEIDING

Dit kerkenbeleidsplan omvat 4 parochiekerken voor de rooms-katholieke eredienst op het grondgebied van de gemeente Herselt, meer bepaald:

Herselt-Centrum:	Parochiekerk Sint-Servatius – Dorp 36 – 2230 Herselt
Ramsel:	Parochiekerk Sint-Hubertus – G. Vandenheuvelstraat 2 – 2230 Ramsel
Blauberg:	Parochiekerk Onze-Lieve-Vrouw Onbevlekt Ontvangen – Blauberg 10+ – 2230 Blauberg
Bergom:	Parochiekerk Onze-Lieve-Vrouw Ten Hemel Opgenomen – Hoge Dreef 1 – 2230 Bergom

Dit kerkenbeleidsplan werd opgemaakt in overleg tussen vertegenwoordigers van de gemeente Herselt, de pastorale werkgroep, het centraal kerkbestuur en alle kerkfabrieken die eronder ressorteren en werd vervolgens goedgekeurd:

- door de bisschop van bisdom Antwerpen, Monseigneur Johan Bonny, op xx/xx/2025.
- door de Gemeenteraad van de gemeente Herselt op xx/xx/2025.

In dit kerkenbeleidsplan worden eerst de betrokken kerkgebouwen ruimtelijk gesitueerd. Vervolgens volgt een omschrijving van elke kerk afzonderlijk. Aan bod komen een beschrijving, een situering in de ruimtelijke omgeving en een beschrijving van het actueel gebruik en de actuele functie. Aan het einde van dit document is er een overzichtstabel met de genomen opties (per kerk), de visie die hieraan ten grondslag ligt en het traject dat is of zal worden opgestart om deze toekomstige invulling te realiseren.

## Proloog

De Vlaamse overheid keurde in 2011 een nota goed over de toekomst van de kerkgebouwen. De kerkgemeenschap verklaarde zich bereid om dit mee te onderzoeken en het gesprek over het kerkenpatrimonium in Vlaanderen op een constructieve manier aan te gaan. Omdat de lokale kerkraden openbare instellingen zijn, dragen gemeentebesturen financieel bij tot het onderhoud van de kerken op hun grondgebied.

De Vlaamse overheid vraagt in de conceptnota elk gemeentebestuur om, samen met de lokale actoren, een langetermijnvisie voor de parochiekerken uit te werken, in het kader van een goed beheer van het patrimonium, en als voorwaarde voor het kunnen verkrijgen van premies. De finaliteit van deze oefening is een meer eenduidige visie over de toekomst van het landschap van de parochiekerken. Welke parochiekerken moeten ondubbelzinnig en

maximaal de huidige bestemming behouden (waarbij een vorm van nevenbestemming niet is uitgesloten), welke kerken komen in aanmerking voor nevenbestemming, welke kerken komen in aanmerking voor herbestemming en voor welke parochiekerken is sloop en de realisatie van een nieuwe ontwikkeling mogelijk of gewenst.

De kerkgemeenschap en het gemeentebestuur werkte in 2022 een eerste kerkenbeleidsplan uit. Dit werd goedgekeurd door bisschop Johan Bonny op 29 september 2022 en aansluitend door de gemeenteraad van Herselt op 21 november 2022.

Gelet op het Eredienstendecreet (art. 33/2) dient dit kerkenbeleidsplan geactualiseerd te worden. De verschillende kerkfabrieken dienen zich bij de opmaak van hun meerjarenplan (2026-2031) te richten op dit geactualiseerde kerkenbeleidsplan.

Het behoud van de oorspronkelijke (hoofd)bestemming of functie biedt in vele gevallen de beste garantie voor verder behoud van het onroerend goed. (cf. Burra - charter ICOMOS - 1999). Daar tegenover staat dat wij moeten erkennen dat, door de tanende kerkpraktijk – de hoofdbestemming van de parochiekerk – , steeds meer kerken niet gebruikt worden of te groot worden voor het aantal gebruikers.

De burgerlijke overheid kan en mag de kerkpraktijk niet sturen. Wel kunnen wij actief helpen zoeken naar een gepaste nieuwe functie of nevenbestemming. Leegstand leidt immers tot verwaarlozing en zelfs tot verval. De sleutel tot een succesvol onderhoud en beheer ligt precies in de mate waarin het kerkgebouw een functie en bestemming heeft. Ook creëert het een ruimer draagvlak en een grotere collectieve bewustwording. Ten slotte kunnen neven- of herbestemmingsprojecten belangrijke impulsen geven aan de gemeente of de lokale gemeenschap/parochie. Zij kunnen bijdragen aan de aantrekkelijkheid en de leefbaarheid. En in vele gevallen leveren zij nieuwe economische effecten op.

Het creëren van een nevenbestemming is vaak de meest haalbare oplossing op korte termijn. Ook komt het tegemoet aan het Burra-charter aangezien de hoofdbestemming van de parochiekerk kan worden behouden. In sommige parochiekerken is de kerkpraktijk dusdanig verdwenen of verminderd dat een herbestemming de meest aangewezen optie is.

De subsidieregelgeving voor zowel de beschermde als de niet-beschermde kerken werden aangepast zodat extra voorwaarden voor het verkrijgen van een onderhouds- of restauratiepremie worden ingebouwd. Restauratiedossiers worden enkel ontvankelijk verklaard:

- als voor de kerken op het grondgebied van een gemeente een visie is geëxpliciteerd (het kerkenbeleidsplan) door de gemeenteraad goedgekeurd;

- indien de initiatiefnemer voldoende kan motiveren welke de (toekomstige) bestemming zal zijn van de parochiekerk na het beëindigen van de onderhouds- of restauratiewerkzaamheden;
- indien de restauratie van de kerk en de geplande (toekomstige) bestemming sporen met de visie die in de door de gemeenteraad en bisschop goedgekeurde visienota is geëxpliciteerd.

De eerste stap in de procedure voor het opstellen van het kerkenbeleidsplan bestaat in het oprichten van 2 werkgroepen (namelijk een burgerlijke en een pastorale werkgroep) en een stuurgroep.

De burgerlijke werkgroep bestaat uit de Burgemeester, de schepenen van erediensten, patrimonium en financiën en leden van de administratie bezig met patrimonium, communicatie en financiën. De politieke fracties uit de gemeenteraad, evenals het socio-culturele werkveld kunnen bij de werking van de burgerlijke werkgroep betrokken worden.

De denkoefening die uitgevoerd moet worden door de burgerlijke werkgroep, bestaat uit een uitgebreid onderzoek naar:

- Het juridisch kader van elke kerk;
- De eigendomssituatie van elke kerk;
- De erfgoedwaarde van elke kerk; en
- De bouwtechnische toestand van elke kerk.

De pastorale werkgroep bestaat uit vertegenwoordigers van de hogere kerkelijke overheid, de pastoresploeg, de parochieteams en kerkfabrieken. De pastorale werkgroep buigt zich over een visie over het pastoraal gebruik van kerkgebouwen, het actueel gebruik, de belangstelling voor elke kerk en de analyse van het financiële luik.

Op basis van de visies van beide werkgroepen, wordt er in de Stuurgroep gezocht naar een gemeenschappelijk standpunt. Dit is de basis voor het ontwerp van het kerkenbeleidsplan.

Na de goedkeuring van het ontwerp door de Stuurgroep, wordt het overgemaakt aan de Bisschop die er zijn goedkeuring aan hecht. Nadien wordt het kerkenbeleidsplan ter goedkeuring geagendeerd op de Gemeenteraad.

## 1. SITUERING KERKGEBOUWEN

---

Op het grondgebied van Herselt bevinden zich vier parochiekerken:

- ✦ Parochiekerk Sint-Servatius, Dorp 36, Herselt-centrum
- ✦ Parochiekerk Sint-Hubertus, G. Vandenneuvelstraat 2, Ramsel
- ✦ Parochiekerk Onze-Lieve-Vrouw Onbevlekt Ontvangen, Blauberg 10+, Blauberg
- ✦ Parochiekerk Onze-Lieve-Vrouw Ten Hemel Opgenomen, Hoge Dreef 1, Bergom

Onderstaand kaartje situeert de parochiekerken op het grondgebied van Herselt.

1:45.000



## 2. FICHE PER KERKGEBOUW

---

### 2.1. Herselt-Centrum: Parochiekerk Sint-Servatius

We tonen de originele afbeelding hier niet omwille van het copyright.

Wil je het volledige kerkenbeleidsplan met beeldmateriaal bekijken?  
Vraag het dan op bij de gemeente.

#### 2.1.1. Identificatie

Naam: Parochiekerk Sint-Servatius

Geografische ligging

- Dorp 36 – 2230 Herselt
- Provincie Antwerpen

Plaats in kerkelijke structuur

- Bisdom Antwerpen
- Vicariaat Kempen
- Dekenaat Zuiderkempen
- Pastorale Eenheid HH Prisca en Aquila

Eigenaar

- Gemeente Herselt – Kerkstraat 1 – 2230 Herselt – 0207.502.103

De Parochiekerk Sint-Servatius is opgenomen in de **Inventaris van het Bouwkundig Erfgoed** (bij Ministerieel Besluit tot vaststelling van de inventaris bouwkundig erfgoed in de provincie Antwerpen van 14 maart 2019; BS 19 maart 2019)( <https://id.erfgoed.net/besluiten/14618> ).

De parochiekerk is eveneens beschermd als **monument** (nr. 4.01/13013/101.1 / OA000295), bij Besluit nr. 0028 van 25 maart 1938 (BS 27 april 1938).

De parochiekerk is gelegen in een zone voor gemeenschapsvoorzieningen met groen karakter (art. 8 RUP Woonkernen Herselt).

### 2.1.2. Beschrijving

#### **a) Cultuurhistorische waarde**

##### *Korte karakterisering*

Georiënteerde, longitudinale kruiskerk in neogotische stijl met bewaarde westtoren in Kempense baksteengotiek en een begin 20ste-eeuws gereconstrueerd gotisch koor dat opklimt tot het einde van de 13de - begin 14de eeuw; omringend, ommuurd kerkhof met ten zuiden van de kerk Heilig Hartbeeld, gedateerd 1929 en ten noordwesten calvarieberg van 1913. De kerk is ontworpen door Eugène Gife, Y. Hendrickx en Pieter Jozef Taeymans.

##### *Historiek*

Historische gegevens over het ontstaan van een parochie en het bouwjaar van de allereerste kerk zijn niet bekend. Wel zou er hier vrij vroeg een vrije kerk ontstaan zijn. Vermoedelijk bestond er circa 1000 een kleine kapel in romaanse stijl, gevolgd door een gotische kerk einde van de 13de - begin 14de eeuw. In 1559 brandde de toenmalige kerk nagenoeg volledig af; enkel de torenbasis en een gedeelte van het koor bleven bewaard. Het koor wordt als onderdeel van deze gotische kerk bijgevolg algemeen gedateerd einde van de 13de - begin 14de eeuw; de toren kan uit dezelfde periode stammen, hoewel hij door sommigen eerste helft 16de eeuw gedateerd wordt. Het geheel werd vrij snel hersteld, het vernielde dak en gewelf werden vervangen door een plat dak. In de loop der volgende eeuwen werden herhaaldelijk de nodige herstellings- en onderhoudswerken uitgevoerd. Vermoedelijk werden begin 18de eeuw de zijbeuken gebouwd, omwille van het toegenomen aantal parochianen, terwijl in 1731 het dak werd hersteld en de binnenmuren werden gewit; het platte dak werd vervangen door een tongewelf en een nieuwe sacristie werd gebouwd. Een kaart, getekend door landmeter C.L. van den Broeck van 24 maart 1767 toont de kerk met basilicale opstand, bestaande uit een vrij lage toren, een schip van drie traveeën met twee lagere zijbeuken, een kruisbeuk even hoog als het schip en een koor van twee traveeën met driezijdige sluiting. In 1778 werd de toren hersteld en verhoogd, dankzij de financiële steun van de familie de Merode.

In 1806 opnieuw geteisterd door een brand, die meer dan de helft van de dorpskom in de as legde; de schade aan de kerk bleef beperkt tot de noordoostelijke zijde. Grondige onderhoudsbeurt in de periode 1820-1825, met onder meer de bouw van een nieuwe kerkhofmuur. In 1850-1852 herstellingswerken aan toren en sacristie naar ontwerp van E. Gife: de sacristie kreeg in deze periode ook een nieuwe lambrisering.

In 1867 werd door de provinciale architect P.J. Taeymans een ontwerp gemaakt tot vergroting van de kerk omwille van de toegenomen bevolking; het plan werd pas goedgekeurd in 1872 en voorzag in de vergroting van de zijbeuken. Aansluitend werd in 1874 ook de kruisbeuk hersteld. Reeds in 1897 werd de kerk opnieuw te klein bevonden; andermaal drongen vergrotingswerken zich op. Vermits in deze periode ook de staatsbaan Aarschot-Herentals moest verbreed worden besloot men de kerk, op de toren na, volledig te slopen en meer naar links te herbouwen; deze werken werden uitgevoerd in de periode 1912-1916 naar ontwerp van de provinciale architect J. Taeymans (ontwerp van 1911), en ingetekend op het kadaster in 1917. De oude toren bleef behouden tot onder de galmgaten, de overige delen van de kerk werden volledig herbouwd met hergebruik van het materiaal: baksteen voor de constructieve delen, ijzerzandsteen voor de decoratieve elementen, met uitzondering van koor en transept die volledig werden opgetrokken uit ijzerzandsteen, zie het verschil in chronologie; het oude koor werd op advies van de Commissie voor Monumenten (zie verslagboek der kerkfabriek, vergadering van 3 april 1910) volledig ontmanteld en volgens het oorspronkelijke uitzicht heropgebouwd, hiertoe werden de ijzerzandstenen van het koor systematisch genummerd. De kerk behield trouwens min of meer haar oorspronkelijk volume en uitzicht: de as werd evenwel verlegd naar de noordzijde, zodat middenbeuk en doksaal naast de toren kwamen te liggen; het schip werd verlengd en verhoogd; kruisbeuk en toren werden hoger. Inwijding in 1916. In 1998 volgde een algemene restauratie naar ontwerp van Y. Hendrickx.

### *Beschrijving*

De plattegrond ontvouwt een driebeukige basilicale kerk met in de zuidwestelijke hoek ingebouwde toren, aansluitend schip van zes traveeën, licht uitspringend transept van één travee met vlakke sluiting en iets lager koor van drie rechte traveeën met driezijdige sluiting; lagere zijkoren van één travee onder leien schilddak. Flankerende sacristie (zuid) en bergruimte (noord) in neotraditionele stijl. Opgetrokken uit baksteen met typische verwerking van ijzerzandsteen voor onderbouw, muurbanden en omlijstingen; leien bedaking. Transept en koor van oude, hergebruikte ijzerzandsteen.

Vrij gesloten westtoren van vijf geledingen onder ingesnoerde, leien spits. Flankerende polygonale traptoren aan zuidzijde. Ook hier opvallende verwerking van ijzerzandsteen voor speklagen, omlijstingen en steigergaten. Versneden, vooraan overhoekse, steunberen zorgen voor een verticaal accent in de massief aandoende constructie. In de westgevel: eenvoudige korfboogpoort onder spitsboogvenster; gekoppelde, spitsbogige galmgaten in de bovenste geleding.

Schip geritmeerd door versneden steunberen en verlicht door eenvoudige spitsboogvensters onder doorgetrokken druiplijst; de zijbeuken profileren zich uitwendig als haakse kapellen onder leien schilddak. Bijkomend ingangsportaal in de zuidwestelijke hoek en polygonale

traptoren met lichtgleuven in de noordwestelijke hoek. Neogotisch uitzicht, met uitzondering van het bouw materiaal nauw aansluitend bij het ijzerzandstenen gotische koor en transept met hun spitsboogvensters. In het koor, verweerd reliëf van witte steen met voorstelling van twee engelen met monstrans; dergelijke reliëfs werden naar verluidt gewoonlijk aangebracht ter hoogte van het tabernakel.

Grotendeels bepleisterd en beschilderd interieur met spitsboogarcade op zuilen van ijzerzandsteen. Met uitzondering van het koor overdekt door kruisribgewelven met bakstenen gewelfvlakken en bepleisterde ribben; houten koorgewelf met geschilderde, geometrische motieven en heiligenfiguren.

In samenwerking met de erfgoedcel De Merode werd een volledige inventaris opgesteld van alle kunst- en cultusvoorwerpen van de Sint-Servaaskerk. Deze inventarisatie omvat zowel een volledige, gedetailleerde beschrijving van de objecten (grootte, uitzicht,...) als een digitale fotografische vastlegging. De ganse inventaris werd opgeladen in de ErfgoedPlus-databank van de Vlaamse overheid waardoor de gegevens permanent bewaard worden en voor wetenschappelijk onderzoek beschikbaar zijn. Deze ErfgoedPlus-databank wordt nu door Vlaanderen ondergebracht in de digitale Meemoo-infrastructuur.

*Schilderijen:* Heilige Familie met Anna en Joachim, Vlaamse School, 18de eeuw. Dit schilderij werd de afgelopen jaren (2022-2023) gerestaureerd door Iparc.

*Beeldhouwwerken:* Beschilderde, houten beelden uit de 17de en 18de eeuw, onder meer Heilige Barbara, Heilige Servatius, Heilige Sebastiaan, Koning David. Diverse, gepolychromeerde houten beelden van F. De Vriendt en L. Mortelmans, laatste kwart 19de eeuw, gesigneerd en gedateerd. Beschilderde koperen kruisweg, 1924, A. Van Gromberen. 22 medaillons en houtsnijwerk van zijbeuken en koor, reliekbustes, heiligenbeelden en gepolychromeerde houten pilaren werden recentelijk geconserveerd (2023) en gerestaureerd door Iparc. Ook het beeld van Koning David werd gerestaureerd door Iparc (2020-2021).

*Meubilair:* Hoofdaltaar van marmer van Hauteville, naar ontwerp van architect J. Ghobert (eerste kwart 20ste eeuw), mozaïeken naar ontwerp van Ch. Counhaye, uitgevoerd door Van Tongerlo onder leiding van F. Castiglione, bekronende koperen pelikaan door Léanne, tabernakel naar ontwerp van Ch. Counhaye en Léanne, uitgevoerd door de gebroeders Devroye; zijaltaren aangekocht in 1841, gemarmerd hout. Eiken medaillons van premonstranzers, onderdelen van een lambrisering, afkomstig uit de abdij van Tongerlo, circa 1728, toegeschreven aan Willem Ignatius Kerrix. Eiken communiebank met passiewerktuigen, 20ste eeuw. Rijk uitgewerkte preekstoel, diverse onderdelen van de abdij van Tongerlo, beeld van Sint-Augustinus afkomstig van de abdij van Averbode, eik, eind 17de eeuw. Barokke biechtstoelen uit eind 17de eeuw met latere bekroning, eik; biechtstoel voor hardhorigen met Mariamonogram en inscriptie SMS, 18de eeuw. 18de-eeuws orgel, diverse malen grondig aangepast. 19de-eeuwse doopvont met koperen deksel van 1822. Glasramen uit de periode 1917-1936 van de Brusselse ateliers E.V. Steyaert en Verenigde Kunstenaars voor Glasramen. Monument voor de gesneuvelden met beelden van piëta en engelen, afkomstig van voormalig altaar, toegeschreven aan Willem Ignatius Kerrix, derde kwart 17de eeuw. Sacristie met neoclassicistische wandkasten, lambrisering en schouw.

Achterin de kerk is een marmerimitatieschildering voorziene gedenkplaat ingebracht met centrale door engelen geflankeerde piëta, afkomstig van het voormalige altaar toegeschreven aan Willem Ignatius Kerricx en daterend uit het derde kwart zeventiende eeuw, waarrond in vergulde medaillons de foto's van de gesneuvelde soldaten zijn aangebracht. Onder de opgeschilderde tekst "1914 1918/ Hersselt aan zijne helden", zijn de burgerslachtoffers vermeld die vielen op 18 augustus 1914. Dit monument werd recent gerestaureerd door de firma Altri Tempi.

Orgel: Het groot orgel op het hoogzaal wordt niet meer bespeeld. Na de laatste restauratie in 1988 geraakte het stilaan in verval door waterinsijpeling, negatieve klimatologische omstandigheden en vermits het minder en minder bespeeld werd omdat het zangkoor vooraan in de kerk plaatsnam. Er werd door de Kerkfabriek een bestek aangevraagd bij de firma Pels dat gigantisch hoog was (ongeveer 200 000 euro) en de kerkfabriek vond dit onverantwoord. Het is een orgel dat wel dateert uit het begin van de 19de eeuw (Romantiek) maar is niet geklasseerd. Er zijn geen restauratiewerken gepland. Vooraan in de kerk staat sinds 1995 een eenvoudig kistorgel of positief, wat zeker voldoet aan de liturgische normen en wordt regelmatig onderhouden door de vroegere firma Pels.

Calvarieberg: de kerkraad heeft met eigen middelen de dringende restauratie van de calvarieberg op het voormalig kerkhof achter de kerk mogelijk gemaakt waardoor dit unieke ontwerp van de firma F. Janssens uit Westmeerbeek voor de toekomst blijft bewaard en kan uitgroeien tot een bezienswaardigheid. Bij de restauratie werd bij middel van een archeologisch onderzoek vastgesteld dat deze calvariegroep effectief bedoeld was als de begraafplaats van de laatste leden van de familie Van Herck die o.a. de oprichting van het Sint-Barbararusthuis hebben gefinancierd. De neerslag van dit archeologisch onderzoek is verschenen in het tijdschrift Herselensis van Erfgoed Herselt.

## ***b) Gebouw en architecturale mogelijkheden***

### **Oppervlakte**

- Oppervlakte: kerkschip 590 m<sup>2</sup> en koor 84 m<sup>2</sup>

Grondplan (Plan Jules Taeymans 1911)

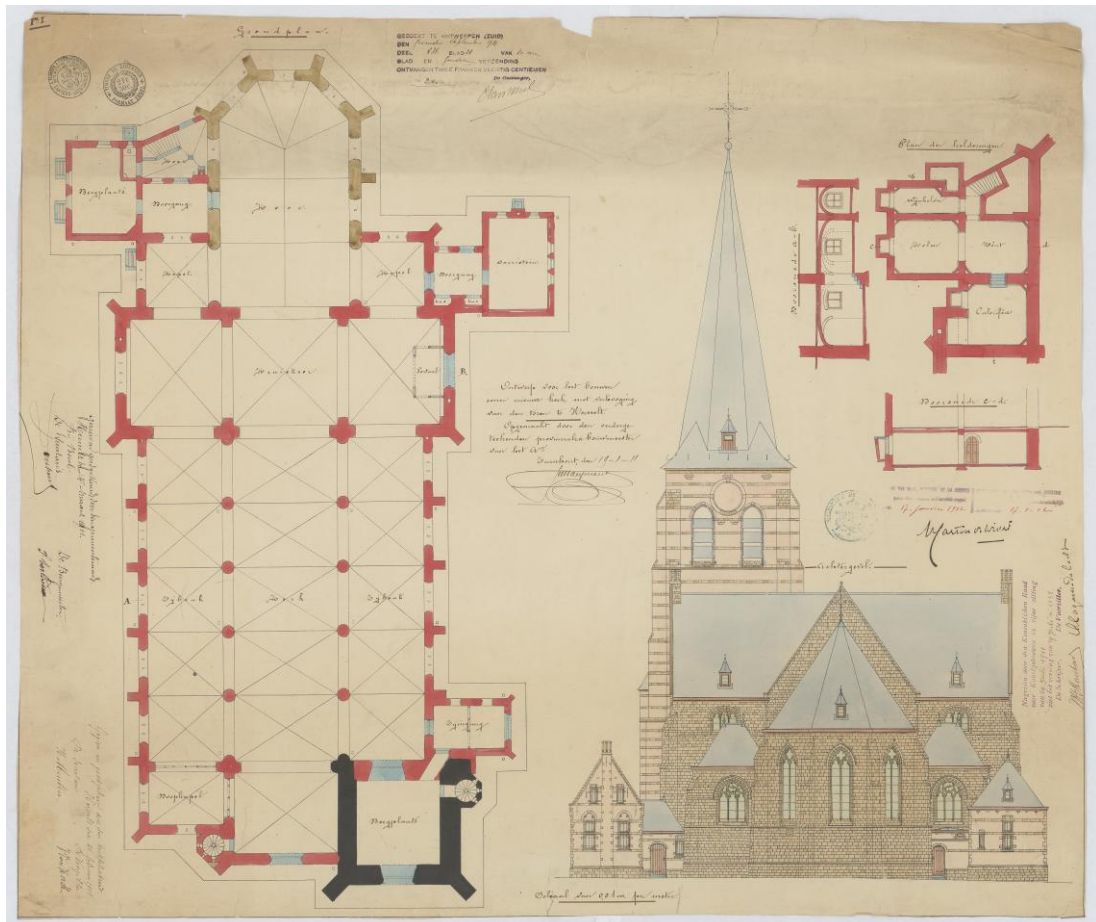

<https://id.erfgoed.net/afbeeldingen/423986>

- Vrije hoogte: zijbeuken 3,50 m en middenbeuk 11 m
- aantal zitplaatsen: 290

### Opbouw

- type gebouw: kruiskerk
- Aantal en soort bijruimtes: sacristie, bergruimte en toegangsruimte onder de toren
- bespreek de opdeelbaarheid en uitbreidingsmogelijkheden van het gebouw. Het gebouw is een beschermd monument. Er kunnen zonder toestemming van de Dienst Onroerend Erfgoed geen nieuwe wanden geplaatst worden. Compartimentering kent dezelfde beperking. Plaatsing van nieuwe leidingen (water, verwarming...) is niet mogelijk zonder opbreken van de bestaande vloer en mits toestemming Onroerend Erfgoed. Belangrijke interieurelementen (biechtstoelen, preekstoel, medaillons...) laten geen architecturale ingrepen toe.

### Voorzieningen

<b>Sanitair</b>	1 toilet, naast bergplaats, niet publiek toegankelijk
<b>Verwarming</b>	Warme lucht via gasgestookte ketel. Vervanging ketel is gepland (budget 2025); ketel wordt jaarlijks gekeurd.

<b>Verlichting</b>	Nieuwe LED-verlichting geplaatst eind 2024
<b>Keukenvoorzieningen</b>	Geen
<b>Audiosysteem</b>	Aanwezig, maar dient aangepast te worden naar hedendaagse normen
<b>Beeldscherm(en)</b>	Geen
<b>Rolstoeltoegankelijkheid</b>	Kerkgebouw is rolstoeltoegankelijk. Er is een trede naar het koor en de bergruimte/toilet
<b>Diefstal- en brandbeveiliging</b>	Diefstalbeveiliging is aanwezig, brandblussers aanwezig
<b>Bliksembeveiliging</b>	Is aanwezig
<b>Gsm-operatoren</b>	Geen

#### Duurzaamheid: gebeurde ingrepen en kansen

De kerkraad heeft met eigen middelen geïnvesteerd in de vervanging van de bestaande verlichting van de kerk door nieuwe, energiezuinige led-verlichting. Hiervoor werd in 2024 in totaal meer dan 45.000 € uitgetrokken. Deze investering (buiten de begroting van de kerkfabriek) zal ook een besparing van de energiekosten opleveren.

<b>Zonnepanelen (en batterijen)</b>	Te onderzoeken
<b>Regenwateropvang</b>	Te onderzoeken
<b>Dakisolatie</b>	Te onderzoeken
<b>Groendak</b>	Niet mogelijk wegens beschermd monument
<b>Warmtepomp</b>	Te onderzoeken

#### Biodiversiteit

- Geen aanwijzingen voor aanwezigheid vleermuizen, uilen of andere dieren.

#### Bouwfysische toestand

Bouwtechnische toestand: zie inspectierapport Monumentenwacht in bijlage 1A (bouwkundig 2014), bijlage 1B (interieur 2025) en bijlage 1C (dak).

De elektrische installaties van de kerk werden gekeurd. Er zijn geen aanpassingswerken gepland. De verwarmingsinstallaties worden onderhouden door de firma Boeckx conform de wetgeving.

De laatste grondige renovatie van de kerk werd uitgevoerd rond de eeuwwisseling (1998-2002).

### Financiële gegevens

- Geplande investeringen (*overzicht van grote werken aan de kerk die moeten gebeuren en waar consensus over is tussen gemeente en centraal kerkbestuur /kerkfabrieken*)

Jaar	Werken aan de parochiekerk	Budget	Uitvoering
2025	Vervangen verwarmingsketel	50.000 euro (investeringsstoelage gemeente)	2025

- Gewenste investeringen (*opsomming van investeringen die zouden moeten gebeuren of wenselijk zijn; waar nog geen consensus over is of nog niet ingepland zijn*)

Jaar	Werken aan de parochiekerk	Budget	Uitvoering
	Restauratie zijaltaren	50.000 euro	
	Aanpassing van de hoofdtoegang (glazen deuren met automatische opening en sluiting , camera-bewaking CCTV en extra nooduitgang)	130.000 euro	
	Opmaak museumplan, plaatsen erfgoedbeacons en aanschaf tentoonstellingskasten	42.000 euro	

- Exploitatietoelagen vanwege gemeente 2019-2024

2019	2020	2021	2022	2023	2024
34.925 euro	13.858 euro	39.861 euro	53.547 euro	70.246 euro	82.014 euro



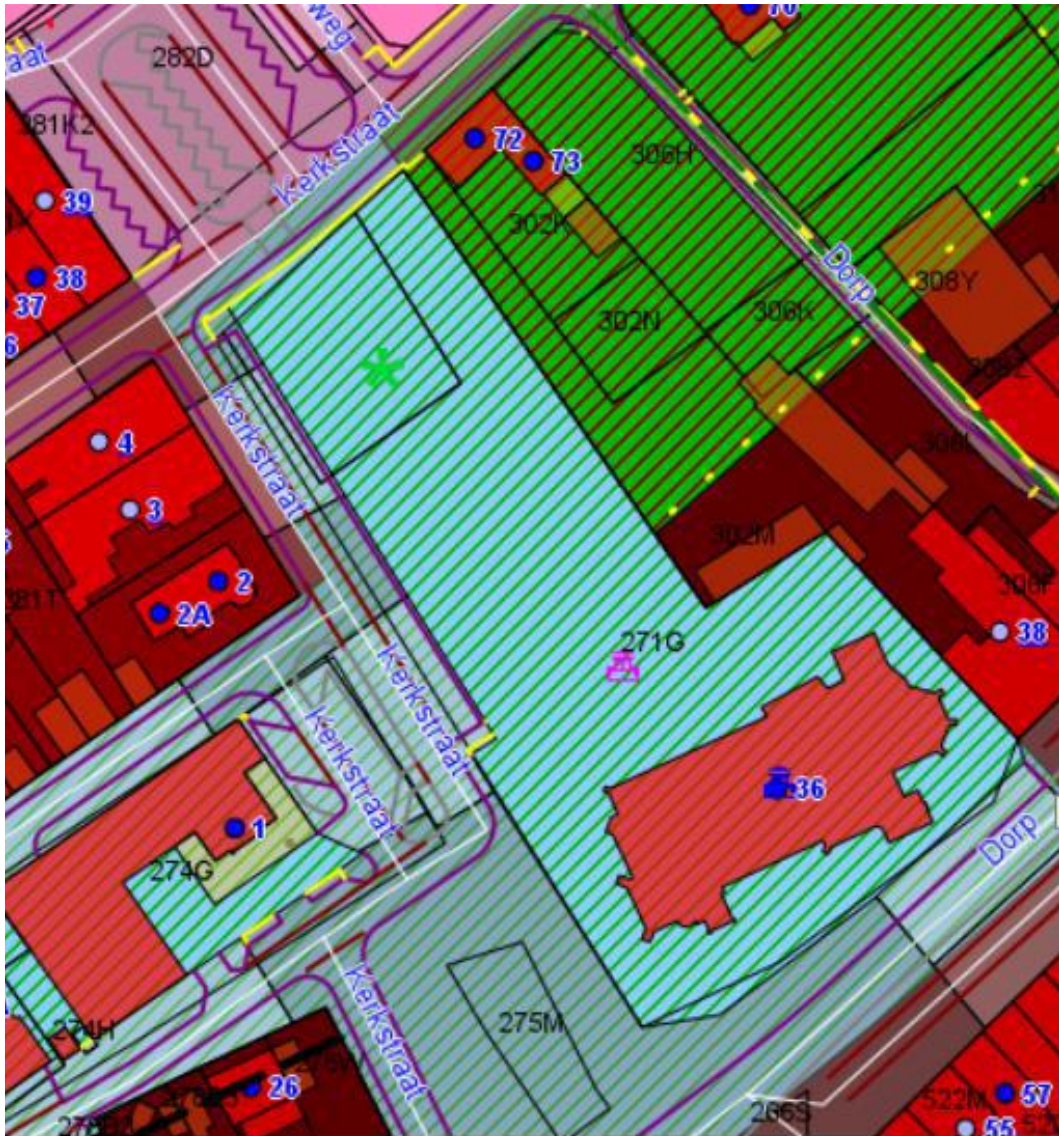

#### 2.1.4. Beschrijving van het actueel gebruik en de actuele functie

##### Pastoraal gebruik

Tweewekelijks op zondag gaat er om 10.30 uur een viering door in de Sint-Servaaskerk. Eucharistievieringen en gebedsdiensten wisselen elkaar af. De aanwezigheid van de gelovigen wordt vooral bepaald door het thema van de viering (gezinsviering, misintenties, Pasen,...). Op een zondag zijn er gemiddeld tussen de 10 en 20 aanwezigen.

Met Pasen en Kerstmis worden 30 kerkgangers geteld. Het aantal aanwezigen kan oplopen bij de viering van eerste en plechtige communie, bij de Christus-Koningviering van de Herseltse jongens- en meisjeschiro,...

Doopsel, eerste communie, vormsel, huwelijk en begrafenis zijn belangrijke rituelen in het christelijke leven. Hiervoor zijn volgende cijfers beschikbaar voor de voorbije drie jaar:

	<b>2022</b>	<b>2023</b>	<b>2024</b>
Doopsel	18	11	15
Huwelijk	1	2	0
Uitvaart	12	3	3
Vormsel	26	27	*
Eerste communie	36	23	22

*\* 2024 Vormsel samen met parochie Ramsel in kerk van Ramsel*

Deze cijfers wijzen net zoals die van het aantal kerkgangers op een vaste kern van gelovigen die actief deelnemen aan de vieringen en activiteiten.

Sinds het vorige kerkenbeleidsplan (cijfers 2019) is de aanwezigheid bij de zondagse vieringen gehalveerd. Ook de vieringen op bijzondere dagen (Pasen, kerstmis...) kennen een duidelijke terugval, net als de uitvaartvieringen waar een merkelijke daling zich verderzet.

#### Niet-pastoraal gebruik

Het kerkgebouw wordt tevens gebruikt voor culturele manifestaties binnen het kader van CC De Kerken en van de muziekoptredens georganiseerd door Cultuur en erfgoed De Merode.

In juni en september 2024 werd door de kerkraad van Sint-Servaas in samenwerking met Erfgoed Herselt en de gemeentelijke toeristische dienst telkens een geleid bezoek aan de kerk georganiseerd waarbij de aanwezigen werden ingewijd in de geschiedenis van het kerkgebouw en het historisch kunstpatrimonium.

## 2.2. Ramsel: parochiekerk Sint-Hubertus

We tonen de originele afbeelding hier niet omwille van het copyright.

Wil je het volledige kerkenbeleidsplan met beeldmateriaal bekijken?  
Vraag het dan op bij de gemeente.

### 2.2.1. Identificatie

Naam: Parochiekerk Sint-Hubertus

Geografische ligging

- G. Vandenheuvelstraat 2 – 2230 Ramsel (Herselt)
- Provincie Antwerpen

Plaats in kerkelijke structuur

- Bisdom Antwerpen
- Vicariaat Kempen
- Dekenaat Zuiderkempen
- Pastorale Eenheid HH Prisca en Aquila

Eigenaar

- Gemeente Herselt – Kerkstraat 1 – 2230 Herselt – 0207.502.103

De Parochiekerk Sint-Hubertus is opgenomen in de **Inventaris van het Bouwkundig Erfgoed** (bij Ministerieel Besluit tot vaststelling van de inventaris bouwkundig erfgoed in de provincie Antwerpen van 14 maart 2019; BS 19 maart 2019).

(<https://id.erfgoed.net/erfgoedobjecten/41181>).

De parochiekerk is niet beschermd als monument.

De parochiekerk is gelegen in een zone voor gemeenschapsvoorzieningen met groen karakter (art. 8 deelplan Ramsel – RUP Woonkernen Herselt).

### 2.2.2. Beschrijving

#### **a) Cultuurhistorische waarde**

##### *Korte karakterisering*

Georiënteerde, eclectische kerk met sobere laat-classicistische inslag; parkeerplaatsen ten oosten, nieuw portaal van 1980 en groenaanplantingen ten zuidwesten, alles ter plaatse van het voormalige kerkhof. Gelegen op de kruising van vier gemeentelijke hoofdwegen. De kerk is ontworpen door Pieter Jozef Taeymans.

##### *Historiek*

Hoewel Ramsel staatkundig en juridisch deel uitmaakte van Herselt, behoorde het gehucht op kerkrechtelijk vlak tot de uitgestrekte Sint-Lambertusparochie van Westerlo.

De eerste gegevens over een kapel klimmen op tot 1541, toen deze kapel door de bisschop werd ingezegend en het statuut kreeg van "quarta capella". In 1722 gaf het bisdom toestemming om de kapel te vergroten; deze werken moesten echter om financiële redenen worden uitgesteld. Over het toenmalige uitzicht zijn slechts weinig gegevens bekend: de figuratieve kaart der wegen van Ramsel, opgemaakt door landmeter A. Meulemans in 1788, toont een vrij klein, smal gebouw met open daktorentje. In 1788 gesloopt voor de bouw (1789-1791) van een nieuwe kapel naar ontwerp van bouwmeester Gille, omdat de oude bouwvallig en te klein was geworden.

Zelfstandige parochie sedert 1842. In 1885 was de kerk opnieuw te klein geworden. Bijgevolg werd de bestaande kapel na 1885 uitgebreid met een koor en transept, toren en kerkschip bleven bewaard, zie plan bestaande toestand zonder transept en koor naar ontwerp van P.J. Taeymans, van 1885; een ongedateerd en ongesigneerd plan betreft de uitbreiding met een transept en koor; dit ontwerp werd door de gemeente goedgekeurd op 13/12/1885, door de bevoegde minister van justitie op 1/8/1887; de werken, met in de eerste fase de afbraak van het oude koor en de sacristie, werden aanbesteed op 18 juni maar werden ernstig vertraagd door een brand tijdens de Kerstnacht; aan de plannen tot wederopbouw van het afgebrande deel met name het schip en de toren, naar ontwerp van P.J. Taeymans, van 1888, blijkt dat nagenoeg niets werd veranderd ten opzichte van het oorspronkelijke plan: koor en kruisbeuk werden gebouwd zoals voorzien in het ontwerp van 1885, de toren kreeg evenwel zijn huidig uitzicht. Op het kadaster werd de nieuwe kerk geregistreerd in 1889. Het gebouw werd pas ingewijd in 1891.

### *Beschrijving*

De plattegrond van de longitudinale kruiskerk vertoont een tussen smalle zijruimten ingebouwde westtoren, een éénbeukig schip van vier traveeën, transept van één travee met vlakke sluiting en koor van twee rechte traveeën en driezijdige sluiting, tussen sacristie en bergruimte.

Vierkante westtoren van drie geledingen onder ingesnoerde, leien naaldspits. De 16de-eeuwse onderbouw vertoont karakteristieke banden van de lokaal ontgonnen ijzerzandsteen en een latere 18de-eeuwse rondboogpoort; de poort is thans met een glasraam gedicht, in schouderboogomlijsting van natuursteen, onder bekronend rondboogvenster in vlakke, arduinen omlijsting met sluitsteen en imposten. Middengeleding ten dele gemarkeerd door hoekstenen van ijzerzandsteen en oculus in arduinen omlijsting. Bovengeleding met uitzicht van 1888: rondbogig galmgat in de vier zijden en omlopende boogfries met steigeren.

Voorts homogeen uitzicht met sobere rondbogige vensters met ijzeren harnas, ritmerende steunberen, aflijnende baksteenfriezen en sporadische verwerking van ijzerzandsteen voor onderbouw en omlijstingen. Koorannexen met rechthoekige muuropeningen in vlakke arduinen omlijsting.

Bepoeterd en herhaaldelijk beschilderd *interieur*: traveeën geritmeerd door rondboogarcaden tussen pilasters verbonden door een gekorniste kroonlijst; pilasters doorlopend in de gordelbogen van het gedrukte tongewelf met cassetten en stucijstwerk; van de oorspronkelijke beschildering met onder meer schijnvoegen, heiligenmedaillons, engelen en opschriften bleef niets zichtbaar.

*Schilderijen*: Marteldood van de Heilige Sebastiaan, Vlaamse School, 18de eeuw; Tenhemelopneming van Maria, kopie naar P.P. Rubens, Vlaamse School, 18de eeuw.

*Beeldhouwwerk*: Heilige Antonius abt, gepolychromeerd hout, begin 16de eeuw mogelijk zelfs ouder, gerestaureerd in 1960, afkomstig uit de kerk van Langdorp-Wolfsdonk (Brabant); Heilige Hubertus, gepolychromeerd hout, eerste helft van de 19de eeuw; Heilige Franciscus

Van Assisi, witgeschilderd hout, laatste kwart van de 19de eeuw; Onze-Lieve-Vrouw met Kind, witgeschilderd hout, laatste kwart van de 19de eeuw.

*Meubilair*: neorenaissance hoofdaltaar met portiekretabel, geschilderd en verguld hout, midden 19de eeuw; barokke zijaltaren, het noordelijke toegewijd aan Onze-Lieve-Vrouw, het zuidelijke toegewijd aan de Heilige Sebastiaan, geschilderd hout, beide na de brand geschonken door de abdij van Tongerlo doch afkomstig uit de kerk van Westerlo, tweede helft zeventiende eeuw. Neorenaissance koorbanken, eik, laatste kwart van de 19de eeuw. Neorenaissance preekstoel, eik, circa 1890. Biechtstoelen uit laatste kwart van de 19de eeuw. Glasramen, gesigneerd L. Grossé/ 40, Guldenvliessteen/ Brugge.

In de kerk is een koperen gedenkplaat gehangen "Ter nagedachtenis van de slachtoffers/ van den oorlog/ 1914-1918", met de namen van gesneuvelde burgers en soldaten. Verder werd er in de hoek van het zuidelijke transept een gedenkteken aangebracht voor de slachtoffers van beide wereldoorlogen, uitgevoerd in blauwe hardsteen. Rechts daarvan is een gedenkplaat bevestigd voor de op 7 oktober 1944 gesneuvelde boordschutter Sgt Thomas J. Morrow.

*Orgel*: Het orgel is van Pels D'Hondt uit Herselt en is gebouwd in 1952. Dit orgel is niet beschermd en wordt niet meer gebruikt.

## **b) Gebouw en architecturale mogelijkheden**

### Oppervlakte

- Oppervlakte: ca. 596 m<sup>2</sup>
- Plan Jozef Pieter Taeymans uit 1888

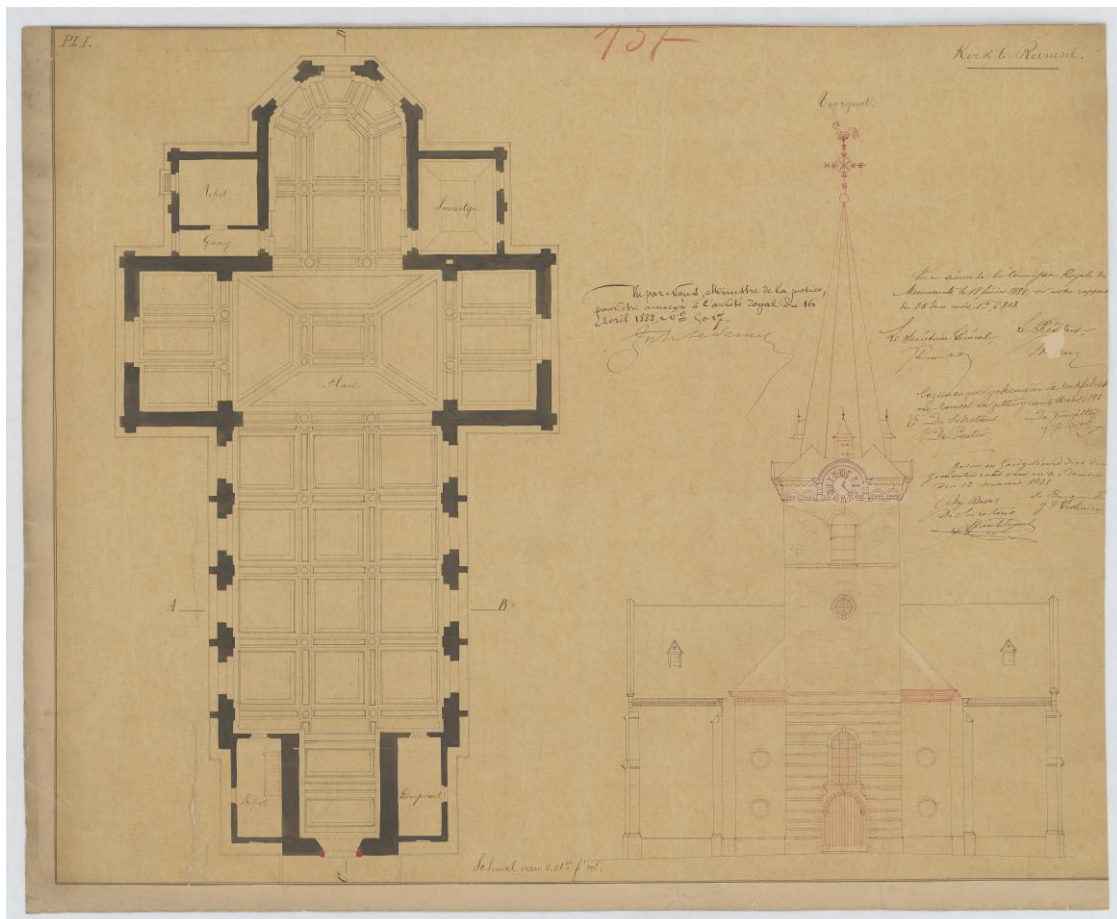

<https://id.erfgoed.net/afbeeldingen/423312>

In bijlage 2 C kan u ook een recent plan (van arch. Tom Goormans 2021) van de kerk terugvinden.

- Vrije hoogte: 11 m
- aantal zitplaatsen: 350

### Opbouw

- type gebouw: zaalkerk
- Aantal en soort bijruimtes: vier, namelijk sacristie , technische ruimte (CV), sanitaire ruimte (2 toiletten) en trappenhal
- Veel mogelijkheden wegens zaalkerk (mooie grote open ruimte zonder pilaren of dergelijke) met ingang achteraan en eventueel ingang langs buitendeur technische ruimte; vloer recent vernieuwd; vooraan en achteraan is waterleiding beschikbaar; er zijn zeker mogelijkheden om nog bijkomende ingangen te maken aan beide zijbeuken.

### Voorzieningen

#### **Sanitair**

1 toilet in technische ruimte (vooraan) en 2 toiletten in sanitaire ruimte (achteraan)

<b>Verwarming</b>	CV met gasketel, gekeurd en onderhouden
<b>Verlichting</b>	Nieuwe LED-verlichting
<b>Keukenvoorzieningen</b>	Enkel lavabo in technische ruimte en in sanitaire ruimte
<b>Audiosysteem</b>	Aanwezig (met bluetooth)
<b>Beeldscherm(en)</b>	Geen
<b>Rolstoeltoegankelijkheid</b>	Kerkgebouw is rolstoeltoegankelijk, ook in koorgedeelte
<b>Diefstal- en brandbeveiliging</b>	Brandblussers aanwezig
<b>Bliksembeveiliging</b>	Is aanwezig
<b>Gsm-operatoren</b>	Geen

#### Duurzaamheid: gebeurde ingrepen en kansen

<b>Zonnepanelen (en batterijen)</b>	Te onderzoeken
<b>Regenwateropvang</b>	Te onderzoeken
<b>Dakisolatie</b>	Te onderzoeken
<b>Warmtepomp</b>	Te onderzoeken

#### Biodiversiteit

- Vleermuizen aanwezig
- Soms uilen aanwezig
- Vliegopeningen aanwezig
- Geen buitenverlichting van de kerk in functie van de vleermuizen en uilen.

#### Bouwfysische toestand

Bouwtechnische toestand: zie inspectierapporten Monumentenwacht 1 juli 2024 (zie bijlage 2A - bouwkundig) en 28 januari 2025 (zie bijlage 2B - interieur).

#### Financiële gegevens

- Geplande investeringen (*overzicht van grote werken aan de kerk die moeten gebeuren en waar consensus over is tussen gemeente en centraal kerkbestuur /kerkfabrieken*)

Jaar	Werken aan de parochiekerk	Budget	Uitvoering
------	----------------------------	--------	------------

<b>2025</b>	Aanpassing bliksembeveiliging	7.374 euro	2025
<b>2026</b>	Vernieuwing dak zuiderkant kerk	290.000 euro	2026

- Gewenste investeringen (*opsomming van investeringen die zouden moeten gebeuren of wenselijk zijn; waar nog geen consensus over is of nog niet ingepland zijn*)

Jaar	Werken aan de parochiekerk	Budget	Uitvoering
	Voorzetramen kerk om water-insijpeling langs bestaande ramen te voorkomen	nog geen offertes	
	Pleister ornamenten herstellen	nog geen offertes	
	Herschielderen kerk (na voorgaande werken)		

- Exploitatietoelagen vanwege gemeente 2019-2024

2019	2020	2021	2022	2023	2024
15.785 euro	8.757 euro	19.836 euro	4.000 euro	43.342 euro	49.203 euro

### 2.2.3. Situering van het gebouw in zijn ruimtelijke omgeving

Parochiekerk Sint-Hubertus, gelegen G. Vandenheuvelstraat 2 te Ramsel, is eigendom van de gemeente Herselt. Op onderstaand kaartje aangeduid als perceel 358E, in de kadastrale legger als perceel 359-D.

De parochiekerk is gelegen in gebied voor gemeenschapsvoorzieningen met groen karakter (kerk) volgens het RUP woonkernen, omgeven door woongebied (rode zone) en grenst aan agrarisch gebied (gele zone).

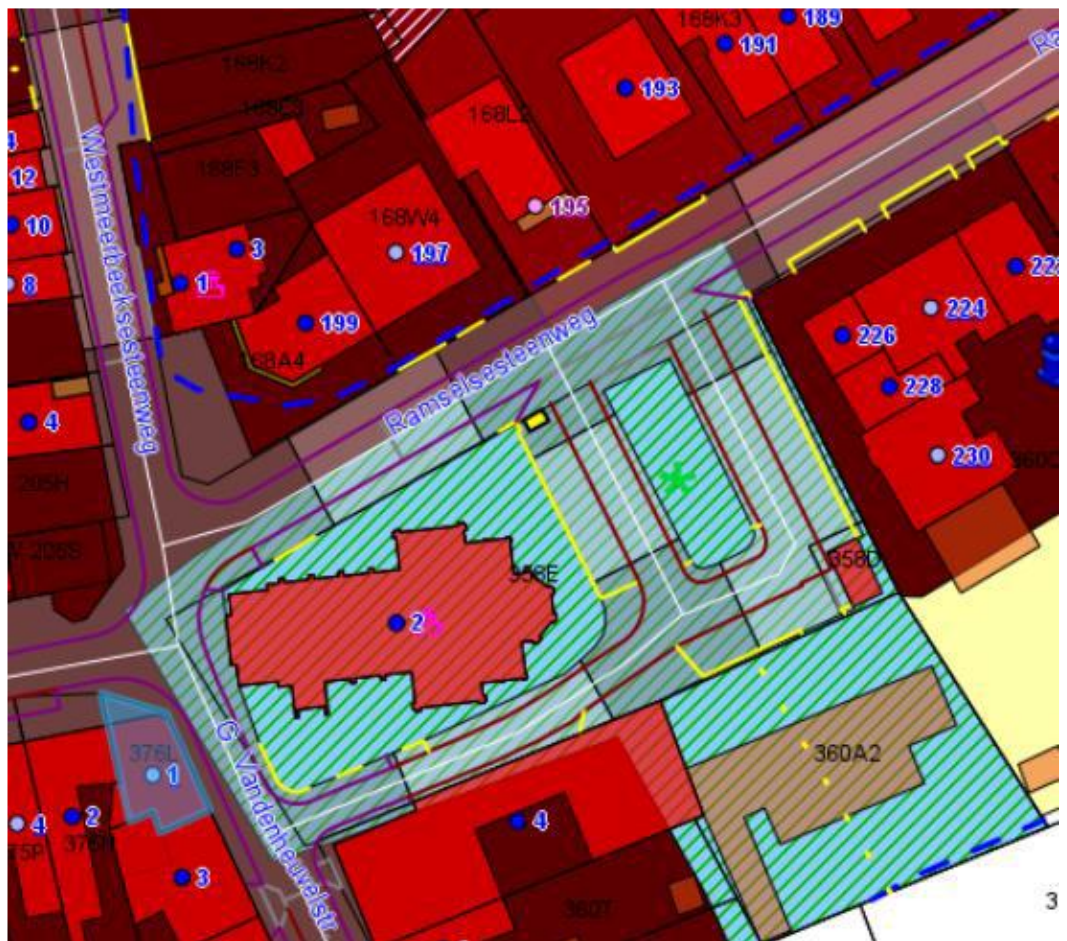
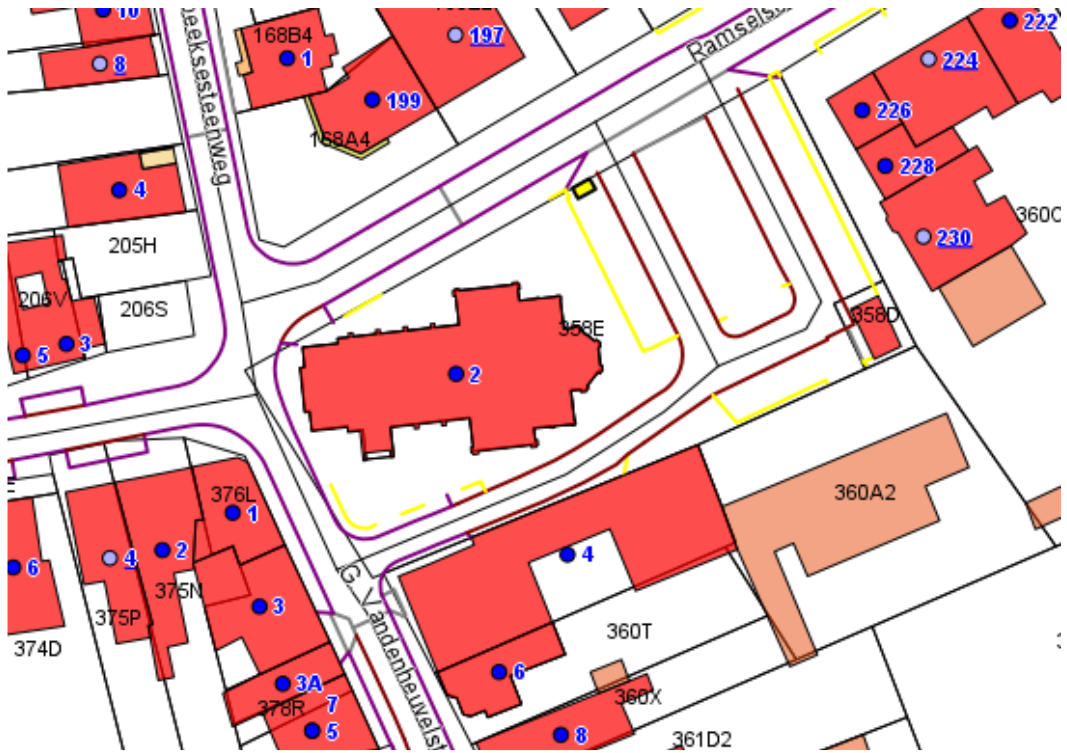

## 2.2.4. Beschrijving van het actueel gebruik en de actuele functie

### Pastoraal gebruik

Drie zondagsdiensten per maand, met tussen 30 en 60 aanwezigen (afhankelijk van de intenties), telkens met het St-Ceciliakoor (12 zangers, dirigent, organist). Op de eerste zondag van de maand na de eucharistieviering is er mogelijkheid tot gezellig samenzijn achteraan in de kerk met koffie en gebak.

<i>aanwezigen</i>	<b>2022</b>	<b>2023</b>	<b>2024</b>
Zondagviering	30 à 60	30 à 60	30 à 60
Paaszondag	60 à 80	60 à 80	60 à 80
Kerstavond	200 +	200 +	200 +
Kerstdag	60 à 80	60 à 80	60 à 80

- Zondag dichtst bij 2 februari Lichtmisviering met alle kinderen die het voorbije jaar gedoopt werden en hun ouders (en familie).
- Zondag dichtst bij 3 november Sint-Hubertusviering, na afloop dierenwijding op het kerkplein.
- 11 november viering met een samengesteld koor uit Ramsel en Houtvenne, en de Ramselse fanfare.
- Zondag dichtst bij 22 november Christus Koning viering samen met de Ramselse Chiro.
- Kerstavondviering (24 december) met de Ramselse fanfare, met daarna aanbieding van soep en jenever, in samenwerking met de Ramselse Chiro.

Doopsel, eerste communie, vormsel, huwelijk en begrafenis zijn belangrijke rituelen in het christelijke leven. Hiervoor zijn volgende cijfers beschikbaar voor de voorbije drie jaar:

	<b>2022</b>	<b>2023</b>	<b>2024</b>
Doopsel	22	27	18
Huwelijk	2	4	2
Uitvaart	4	2	3
Vormsel	43	*	45
Eerste communie	9	11	11

*\* 2023 Vormsel samen met parochie Westmeerbeek*

De Sint-Hubertuskerk staat ook ter beschikking voor de vormselcatechese van de pastorale eenheid.

### Niet-pastoraal gebruik

Samenwerking met de gemeente Herselt in het kader van cultuurprogramma CC de Kerken (voornamelijk concerten).

Tentoonstellingen, o.a. in samenwerking met Ramsel Art Meeting groep.

### **2.3. Blauberg: Parochiekerk Onze-Lieve-Vrouw Onbevlekt Ontvangen**

**We tonen de originele afbeelding hier niet omwille van het copyright.**

Wil je het volledige kerkenbeleidsplan met beeldmateriaal bekijken?  
Vraag het dan op bij de gemeente.

#### **2.3.1. Identificatie**

Naam: Parochiekerk Onze-Lieve-Vrouw Onbevlekt Ontvangen

Geografische ligging

- Blauberg 10+ – 2230 Herselt

- Provincie Antwerpen

Plaats in kerkelijke structuur

- Bisdom Antwerpen
- Vicariaat Kempen
- Dekenaat Zuiderkempen
- Pastorale Eenheid HH Prisca en Aquila

Eigenaar

- Kerkfabriek Onze-Lieve-Vrouw Onbevlekt Ontvangen – Blauberg 10 – 2230 Herselt – 0211.443.865

De Parochiekerk Onze-Lieve-Vrouw Onbevlekt Ontvangen is opgenomen in de **Inventaris van het Bouwkundig Erfgoed** (bij Ministerieel Besluit tot vaststelling van de inventaris bouwkundig erfgoed in de provincie Antwerpen van 14 maart 2019; BS 19 maart 2019). (<https://id.erfgoed.net/erfgoedobjecten/39777> )

De parochiekerk is niet beschermd als monument.

De parochiekerk is gelegen in een zone voor gemeenschapsvoorzieningen met groen karakter (art. 6 deelplan Blauberg – RUP Woonkernen Herselt).

### 2.3.2. Beschrijving

#### **a) *Cultuurhistorische waarde***

##### *Korte karakterisering*

Georiënteerde, neogotische kerk, eertijds omgeven door linden en een omhaagd kerkhof, zie oude prentkaart, thans omgeven door geplaveid plein. Ter ere van de schrijver Willem Elsschot (1882-1960) die een deel van zijn jeugd hier doorbracht en tijdens de vakanties bij zijn familie langskwam en ook zijn pseudoniem ontleende aan Helschot, een moerassig natuurgebied in de omgeving, werd ten zuiden van de kerk in 1990 een beeld opgericht en in 2021 een silhouet. De kerk is ontworpen door Arthur Langerock en Johan Van Gastel.

Parochie erkend bij KB van 5 juni 1857. Op 1 december 1858 werd toestemming verleend om een kerk te bouwen op gronden geschonken door graaf Charles de Merode. Bouw van een éénbeukige neogotische kerk in 1859-1860 naar ontwerp van architect J. Van Gastel, zie gedenkplaat rechts van de ingang, op het kadaster reeds ingetekend in 1860. In 1935 vergroot met twee zijbeuken naar ontwerp van architect A. Langerock; de gemeentelijk vergunning voor deze uitbreiding dateert van 25.04.1935; op het kadaster ingetekend in 1937.

De plattegrond ontvouwt thans een driebeukige kerk met ingebouwde westtoren, schip van vier traveeën, niet uitspringend transept van één travee met vlakke sluiting en koor van één travee met driezijdige sluiting, tussen annexen.

Slank aandoende westtoren met versneden, op elkaar gestelde steunberen, ingebouwd tussen doopkapel (noord) en bergruimte (zuid); vier geledingen onder ingesnoerde naaldspits oprijzend te midden van puntgeveltjes; steekboogdeur onder schijntriforium en spitsboogvenster; hogerop omlopende boogfries en bovenste geleding gemarkeerd door spitsbogige galmgaten. Overigens homogene baksteenbouw met verschillend coloriet voor de oorspronkelijke en latere bouwonderdelen onder leien bedaking, geritmeerd door eenvoudige, versneden steunberen waartussen spitsboogvensters onder arduinen druiplijst; tussenstijlen van bepleisterde baksteen. De oorspronkelijke constructie wordt nagenoeg volledig afgelijnd door baksteenfriezen; dit element is niet terug te vinden in de latere, iets lagere zijbeuken.

Bepoeterd en beschilderd interieur; spitsboogarcade op bundelpijlers met colonnetten voorzien van koolbladkapiteel. Overwegend kruisribgewelven, zichtbare kap in zijbeuken.

*Schilderijen:* Heilige Augustinus van Hippo, Vlaamse School, tweede helft 18de eeuw; Heilige Familie, M. Jungblut, getekend en gedateerd 1857.

*Beeldhouwwerk:* Heilige Cornelius, tweede helft van de 19de eeuw, geschilderd hout.

*Meubilair:* Neogotische retabelaltaren, in noordelijke zijbeuk met gedateerde schenkingsinscriptie van 1897. 19de-eeuwse koorzitmeubelen. Neogotische communiebank (circa 1860 en laatste kwart 19de eeuw - eerste kwart 20ste eeuw), preekstoel en biechtstoelen (1898), eik. Glasramen, getekend L. Broes en gedateerd 1885, middenraam koor 1884.

Bouwtechnische toestand: zie rapport monumentenwacht van 2025.

In de jaren 2002-2003 werden de gevels, deel van de dakgoot, en een aantal leien van het dak van de kerk van Blauberg gerenoveerd, voor een bedrag van 180.720 euro.

In 2023 is door de kerkfabriek en het parochieteam van Blauberg (in samenwerking met erfgoed Herselt en Erfgoedcel de Merode) een inventarisatieproject aangegaan met betrekking tot de roerende voorwerpen in de parochiekerk van Blauberg. Deze werden geïnventariseerd op Erfgoedplus/Erfgoedregister, deze gegevens worden momenteel geëmigreerd naar meemoo.

In de afgelopen jaren zijn diverse religieuze voorwerpen uit de kerk zorgvuldig gerestaureerd om hun historische en artistieke waarde te behouden. Dit omvat onder andere de processiehemel, de kruisweg, het schilderij De Heilige Familie van Jungblut (met steun van Erfgoedcel de Merode), en het beeld Jezus aan het kruis. Het doel van deze restauraties is niet alleen het herstellen van de schade, maar ook het conserveren van de authenticiteit en historische waarde van het object. Deze restauraties dragen bij aan het behoud van het

religieuze erfgoed en zorgt ervoor dat toekomstige generaties ervan kunnen blijven genieten en leren.

Het papieren archief van de parochie Blauberg is een unieke en waardevolle verzameling die een rijke blik biedt op het leven binnen de dorpsgemeenschap in de 19e en 20e eeuw. Door dit archief zorgvuldig te beheren, te inventariseren en toegankelijk te maken voor huidige en toekomstige generaties, wordt een essentiële verbinding gelegd tussen het verleden, het heden en de toekomst. Het ontsluiten van deze informatie biedt niet alleen inwoners van Blauberg, maar ook historici, onderzoekers en geïnteresseerden de kans om deze rijke geschiedenis te ontdekken en te waarderen. Op deze manier blijft het erfgoed van de parochie Blauberg niet alleen bewaard, maar ook levend.

## ***b) Gebouw en architecturale mogelijkheden***

### Oppervlakte

Ontwerpers kerk:

- Oppervlakte: ca. 560 m<sup>2</sup> (kerk, inclusief bijhorende ruimtes)
- Vrije hoogte: -
- aantal zitplaatsen: 400

### Opbouw

- type gebouw: driebeukige neogotische kerk
- Aantal en soort bijruimtes: 2 bergingen, sacristie en verwarmingsruimte

### Voorzieningen

<b>Sanitair</b>	1 toilet
<b>Verwarming</b>	Stookolie met warmteblazers. Planning om dit aan te passen.
<b>Verlichting</b>	Lampen met gasontlading
<b>Keukenvoorzieningen</b>	Geen
<b>Audiosysteem</b>	Aanwezig
<b>Beeldscherm(en)</b>	Geen
<b>Rolstoeltoegankelijkheid</b>	Hoofdgebouw wel, koorgedeelte niet rolstoeltoegankelijk
<b>Diefstal- en brandbeveiliging</b>	Brandblussers met keuring
<b>Bliksembeveiliging</b>	Ja
<b>Gsm-operatoren</b>	Ja

### Duurzaamheid: gebeurde ingrepen en kansen

Samen met de gemeente zal er bekeken worden welke de meest duurzame en optimale oplossing is voor o.a. de verwarming.

<b>Zonnepanelen (en batterijen)</b>	Te onderzoeken
<b>Regenwateropvang</b>	Te onderzoeken
<b>Dakisolatie</b>	Te onderzoeken
<b>Warmtepomp</b>	Te onderzoeken

### Biodiversiteit

- Kerkuil aanwezig

### Bouwfysische toestand

Bouwtechnische toestand: zie inspectierapport (bouwkundig) Monumentenwacht 2025 in bijlage 3.

### Financiële gegevens

- Geplande investeringen (*overzicht van grote werken aan de kerk die moeten gebeuren en waar consensus over is tussen gemeente en centraal kerkbestuur /kerkfabrieken*)

Jaar	Werken aan de parochiekerk	Budget	Uitvoering
	Onderhoudswerken dak (natte balk vervangen, lood vervangen, leien herstellen, dakwaterafvoeren, noklood)	45.000 euro	

- Gewenste investeringen (*opsomming van investeringen die zouden moeten gebeuren of wenselijk zijn; waar nog geen consensus over is of nog niet ingepland zijn*)

Jaar	Werken aan de parochiekerk	Budget	Uitvoering
	Asbestinventarisatie en aanpak	Nog geen offertes	
	Aanpak opstijgend vocht (injecteren)	42.000 euro	
	Verwarmingsinstallatie vervangen	98.000 euro	

- Exploitatietoelagen vanwege gemeente 2019-2024

2019	2020	2021	2022	2023	2024
189 euro	10.000 euro	13.812 euro	0 euro	3.695 euro	0 euro

### 2.3.3. Situering van het gebouw in zijn ruimtelijke omgeving

Parochiekerk Onze-Lieve-Vrouw Onbevlekt Ontvangen, gelegen te Blauberg, is eigendom van de Kerkfabriek van de parochie Onze-Lieve-Vrouw Onbevlekt Ontvangen te Herselt, Blauberg. Op onderstaand kaartje aangeduid als perceel 421-L5 en in kadastrale legger aangegeven als perceel 421-L4 (421-L5 is het plein in de kadastrale legger).

De parochiekerk valt binnen het RUP woonkernen (zie onderste plan). De parochiekerk zelf ligt in een zone voor gemeenschapsvoorziening met groen karakter (kerk), omgeven door woongebied (rode zone).

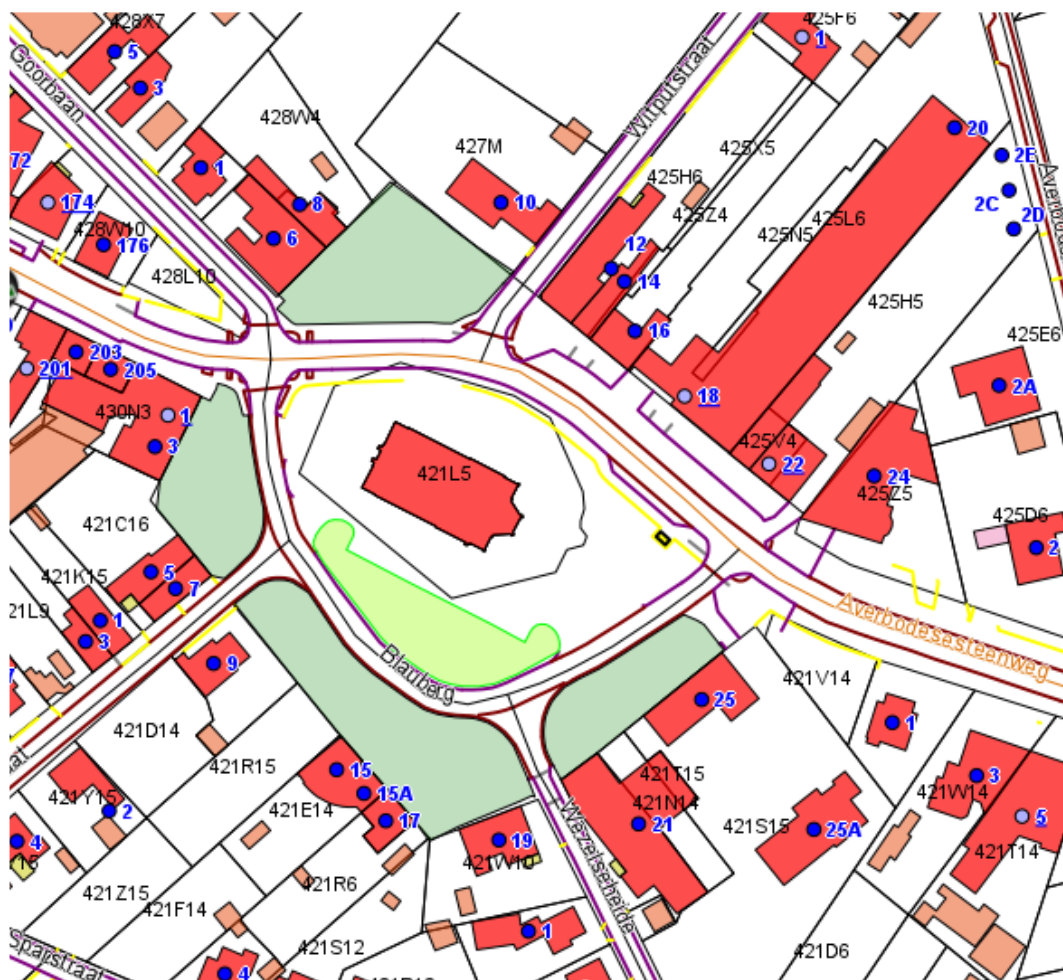

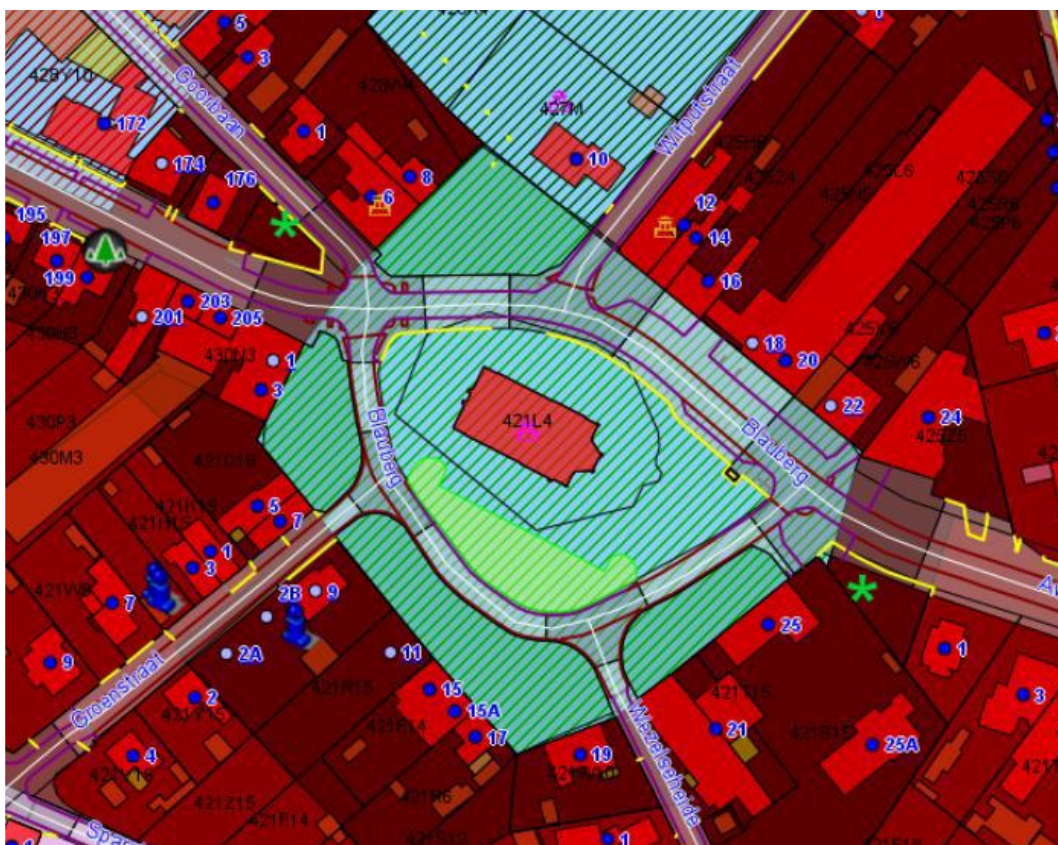

### 2.3.4. Beschrijving van het actueel gebruik en de actuele functie

#### Pastoraal gebruik

In de kerk van Blaubeerg vinden tweewekelijks eucharistievieringen plaats. De opkomst is de afgelopen jaren gestaag afgenomen, wat een duidelijke uitdaging vormt voor de toekomst.

<i>aanwezigen</i>	<b>2022</b>	<b>2023</b>	<b>2024</b>
Zondagviering			12 à 35
Paas- en kerstvieringen			180 à 200
Sint Corneliusviering			200

In de parochiekerk van Blaubeerg vinden belangrijke parochiale vieringen plaats, zoals eerste communies, vormsels, huwelijken, dopen en begrafenissen.

	<b>2022</b>	<b>2023</b>	<b>2024</b>
Doopsel	13	8	0**
Huwelijk	0	0	2
Uitvaart	4	1	1
Vormsel	10	19*	32*
Eerste communie	12	9	6

\* vormsel samen met Bergom en Varenwinkel, Blaubeerg zelf 4 en 7

\*\* dopen gingen door in Kerk Herselt

De voorbereidingen voor de eerste communie, alsook de voorbereidende vieringen gebeuren allen in Blauberg, enerzijds in de kerk zelf anderzijds in de pastorie. Verder vinden o.a. ook de tractorwijing (i.s.m. Landelijke Gilde) en de 11-novemberviering plaats.

### Religieuze tradities

De derde zondag van september vieren we elk jaar samen met de parochiegemeenschap de Sint-Corneliusfeesten. Op deze dag is er zoals de traditie ons voorgaat een eucharistieviering gevolgd door de processie naar een kapel in Blauberg.

We tonen de originele afbeelding hier niet omwille van het copyright.

Wil je het volledige kerkenbeleidsplan met beeldmateriaal bekijken?  
Vraag het dan op bij de gemeente.

De Sint-Corneliusprocessie in Blauberg, erkend als immaterieel erfgoed, is een levend symbool van de rijke tradities en gemeenschapszin die de dorpsgemeenschap kenmerken. Het is meer dan een religieus ritueel; het is een traditie die van generatie op generatie wordt doorgegeven en die bijdraagt aan de identiteit en continuïteit van Blauberg. Door deze traditie in ere te houden, behouden we niet alleen een belangrijk deel van ons verleden, maar versterken we ook het respect voor de culturele diversiteit en creativiteit van onze gemeenschap.

De processie fungeert als een verbindende factor binnen Blauberg. Het brengt verenigingen, groepen en individuele inwoners samen en nodigt uit tot samenwerking en het bouwen van bruggen. Het gezamenlijke voorbereiden en uitvoeren van de processie biedt een unieke kans om sociale banden te versterken en een gevoel van saamenhorigheid te creëren. Bovendien verbindt de processie verschillende generaties: ouderen dragen kennis en ervaring over, terwijl jongeren worden geïnspireerd om deze traditie voort te zetten en eigen invulling te geven.

Het in standhouden en eventueel uitbreiden van de processie is niet alleen een eerbetoon aan het verleden, maar ook een investering in de toekomst. Het behoud van dit immateriële erfgoed versterkt de sociale cohesie, houdt de cultuur van Blauberg levendig en biedt een



bron van inspiratie en trots voor toekomstige generaties. Hierdoor blijft de processie een dynamische uiting van geloof, traditie en gemeenschapszin.

Op deze feestdag is er tevens eet- en drinkgelegenheid in de parochiezaal van Blauberg. De opbrengsten van deze eetdag gaan integraal naar de parochiale werking van onze gemeenschap. In de namiddag tijdens de parochiefeesten is er traditiegetrouw muziek op het plein, wat zorgt voor een gezellige en verbindende sfeer. De kerk fungeert hierbij elk jaar als een prachtig en symbolisch decor, wat de betekenis van deze locatie als centrum van de gemeenschap benadrukt.

#### Niet-pastoraal gebruik

In samenwerking met de gemeente Herselt of het Merodefestival vinden er af en toe culturele activiteiten in het kader van CC de Kerken plaats in de kerk. Door het jaar heen vinden er enkele activiteiten plaats die niet door onze parochie of kerkbesturen worden georganiseerd, maar door andere verenigingen (bijv. voorstelling lokale verenigingen, historische rondleiding in de kerk, voorstelling rond Willem Elsschot en Blabergse verhalen, tentoonstelling fotoarchief familie Thiels i.s.m. Erfgoed Herselt).

## **2.4. Bergom: Parochiekerk Onze-Lieve-Vrouw Ten Hemel Opgenomen**

We tonen de originele afbeelding hier niet omwille van het copyright.

Wil je het volledige kerkenbeleidsplan met beeldmateriaal bekijken?  
Vraag het dan op bij de gemeente.

### **2.4.1. Identificatie**

Naam: Parochiekerk Onze-Lieve-Vrouw Ten hemel Opgenomen

Geografische ligging

- Hoge Dreef 1 – 2230 Herselt
- Provincie Antwerpen

Plaats in kerkelijke structuur

- Bisdom Antwerpen
- Vicariaat Kempen
- Dekenaat Zuiderkempen
- Pastorale Eenheid HH Prisca en Aquila

Eigenaar

- Vzw Dekenaat Zuiderkempen regio Westerlo – Blauberg 10 – 2230 Herselt – 0407.709.806

De Parochiekerk Onze-Lieve-Vrouw Ten hemel Opgenomen is opgenomen in de **Inventaris van het Bouwkundig Erfgoed** (bij Ministerieel Besluit tot vaststelling van de inventaris bouwkundig erfgoed in de provincie Antwerpen van 14 maart 2019; BS 19 maart 2019) (<https://id.erfgoed.net/erfgoedobjecten/39769>)

De parochiekerk is niet beschermd als monument.

De parochiekerk is gelegen in een zone voor gemeenschapsvoorzieningen met groen karakter (art. 7 deelplan Bergom – RUP Woonkernen Herselt).

#### 2.4.2. Beschrijving

##### **a) Cultuurhistorische waarde**

###### *Korte karakterisering*

Parochie opgericht in 1952, in 1960-1962 gevolgd door de bouw van een kerk met gestileerde gotisch aandoende elementen naar ontwerp van architect R. Van Steenberghe (Beerse).

Georiënteerde, eenbeukige kerk met aangebouwde westtoren met rijzige spits, toegangsportaal met aansluitend schip van vijf traveeën, transept van één travee ingebouwd tussen schoolvleugel (noord) en pastorie (zuid), gereduceerd, lager koor van één travee met vlakke sluiting. Onderkelderde, sobere baksteenbouw onder leien bedaking; spitsbogige muuropeningen.

Gedenkstenen in het portaal van de westgevel, verwijzend naar de inwijding in 1963 (links) en de eerstesteenlegging in 1960 (rechts).

De onderbouw wordt ingenomen door een weekkapel en parochielokalen. Sober bepleisterd en beschilderd interieur oorspronkelijk met dito spitsongewelf, thans met verlaagd plafond; gekoppelde vensters in verdiepte, spitsbogige gevelvlakken.

Aan het dak werden in 2022 herstellingen uitgevoerd (vervangen leien in slechte staat) voor 59.750 euro.

## **b) Gebouw en architecturale mogelijkheden**

### Oppervlakte

- Oppervlakte: ca. 676 m<sup>2</sup>
- Vrije hoogte: 5 m (verlaagd plafond)
- aantal zitplaatsen: 350

Plan architect R. Van Steenberghe (12 november 1954)

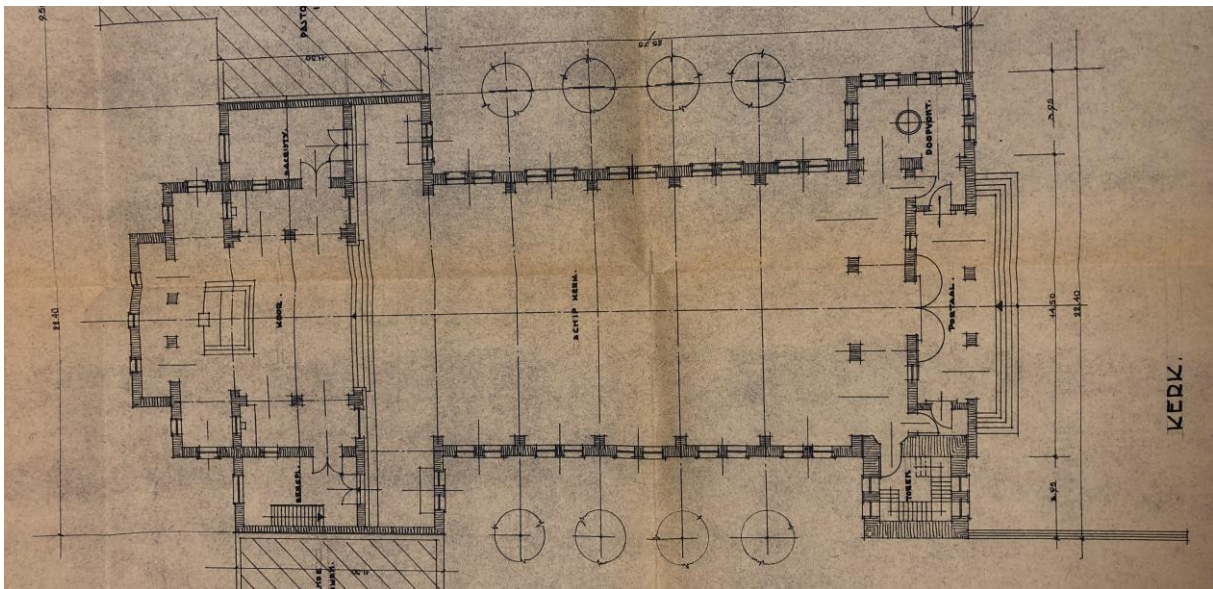

*Kerkgebouw*

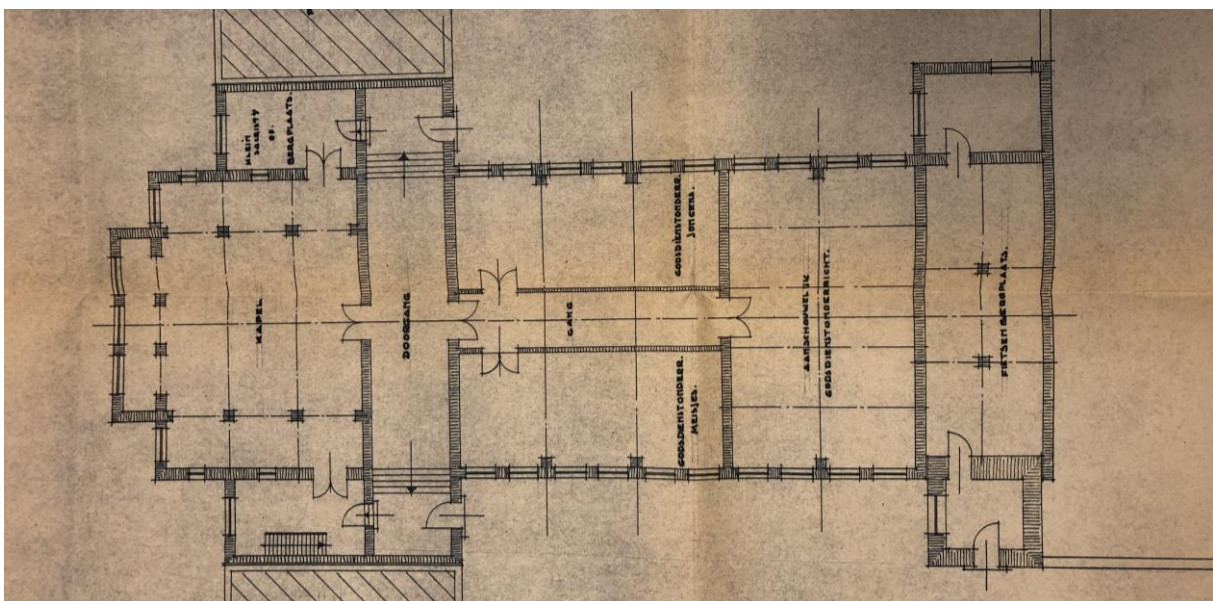

*Torenkelder (onder de kerk)*

## Opbouw

Het kerkgebouw is een zaalkerk en is intern sterk gekoppeld aan omliggende accommodatie, zoals de pastorie (perceel 426 F, eigendom gemeente Herselt) en de 'aanpalende' gebouwen: gemeenschapszaal Torenkelder (onder de kerk), vergaderzalen, klaslokalen en de Bovenzaal (zaal voor culturele activiteiten) (perceel 425 P, in erfpacht door gemeente en school). Structurele wijzigingen aan één van deze ruimtes zal impact hebben op de andere ruimtes.

Bijruimtes: sacristie en 2 opbergruimtes.

De kerk is actueel met een tussenwand opgedeeld (energiebesparend). Compartimentering binnen de ruimte is mogelijk.

## Voorzieningen

<b>Sanitair</b>	1 toilet bij torentrap
<b>Verwarming</b>	Gasketel met ventilator (1996), gekeurd in 2024
<b>Verlichting</b>	34 led, 8 halogeen en 2 TL
<b>Keukenvoorzieningen</b>	Geen keuken, wel 2 spoelbakken
<b>Audiosysteem</b>	Aanwezig
<b>Beeldscherm(en)</b>	-
<b>Rolstoeltoegankelijkheid</b>	Tot in centraal hoofdgedeelte kerk wel
<b>Diefstal- en brandbeveiliging</b>	Brandblussers aanwezig
<b>Bliksembeveiliging</b>	Aanwezig
<b>Gsm-operatoren</b>	Proximus

## Duurzaamheid: gebeurde ingrepen en kansen

<b>Zonnepanelen (en batterijen)</b>	Te onderzoeken
<b>Regenwateropvang</b>	Te onderzoeken
<b>Dakisolatie</b>	Te onderzoeken
<b>Warmtepomp</b>	Te onderzoeken

## Bouwfysische toestand

Bouwtechnische toestand: zie inspectierapport Monumentenwacht 2020 in bijlage 4.

De afgelopen jaren zijn er herstellingen uitgevoerd aan het dak, in opdracht en voor rekening van de gemeente. De verwarmingsinstallatie is in orde gebracht. De bijgebouwen van de kerk zijn nog steeds in orde. Momenteel worden er dus geen speciale veiligheids- of instandhoudingswerken voorzien.

## Biodiversiteit

Er zijn geen dieren aanwezig. Enkele jaren geleden (2021) grondige opkuis zolderruimtes en afdichting galmgaten.

## Financiële gegevens

- Geplande investeringen (*overzicht van grote werken aan de kerk die moeten gebeuren en waar consensus over is tussen gemeente en centraal kerkbestuur /kerkfabrieken*)

Jaar	Werken aan de parochiekerk	Budget	Uitvoering
2025	Aanpassing van de bliksembeveiliging	5.900 euro	2025

- Gewenste investeringen (*opsomming van investeringen die zouden moeten gebeuren of wenselijk zijn; waar nog geen consensus over is of nog niet ingepland zijn*)

Jaar	Werken aan de parochiekerk	Budget	Uitvoering
	-		

- Exploitatietoelagen vanwege gemeente 2019-2024

2019	2020	2021	2022	2023	2024
13.924 euro	12.168 euro	15.843 euro	26.506 euro	20.500 euro	16.713 euro

### 2.4.3. Situering van het gebouw in zijn ruimtelijke omgeving

Parochiekerk Onze-Lieve-Vrouw Ten Hemel Opgenomen, gelegen Hoge Dreef 1 te Bergom, is eigendom van vzw Dekenaat Zuiderkempen regio Westerlo. Op onderstaand kaartje aangeduid als perceel 425-M.

De parochiekerk valt binnen het RUP woonkernen (zie onderste plan). De parochiekerk zelf ligt in een zone voor gemeenschapsvoorzieningen met groen karakter - kerk (blauw groen



#### 2.4.4. Beschrijving van het actueel gebruik en de actuele functie

##### Pastoraal gebruik

Twee zondagsvieringen per maand, bijgewoond door 40 à 45 personen aanwezig.

Kerstviering ca. 65 personen aanwezig.

Paasviering ca. 70 personen aanwezig.

- De scholen van Bergom en Varenwinkel komen elks drie maal per jaar naar een speciale kinderviering (telkens 100-tal personen)
- Op Palmzondag wijding fietsen/fietsers De Zweters
- 15 augustus: feestdag van de parochie met aansluitend een receptie
- Lichtjesticht, eucharistieviering met kruisoplegging

Doopsel, eerste communie, vormsel, huwelijk en begrafenis zijn belangrijke rituelen in het christelijke leven. Hiervoor zijn volgende cijfers (Bergom + Varenwinkel) beschikbaar voor de voorbije drie jaar:

	2022	2023	2024
Doopsel	7	4	1
Huwelijk	0	0	0
Uitvaart	2	2	2
Vormsel	12	19*	32*
Eerste communie	15	14	10

*\* in 2023 en 2024 resp. inclusief 4 en 7 kinderen Blauberg*

Vorbereiding eerste communie.

##### Niet-pastoraal gebruik

Optreden school Bergom/Varenwinkel voor Samana.

Jaarlijks concert van De klingen uit Westerlo.

In samenwerking met de gemeente worden er af en toe activiteiten in het kader van CC de Kerken georganiseerd (lezingen en concerten).

### 3. NAAR EEN TOEKOMSTVISIE

---

#### 3.1. Onderbouwde visie op het toekomstig gebruik en de toekomstige functie

Deelgemeente	Kerk	Toekomstvisie
Herselt-Centrum	Sint-Servatius	A-kerk
Ramsel	Sint-Hubertus	A-kerk
Blauberg	Onze-Lieve-Vrouw Onbevlekt Ontvangen	B-kerk
Bergom	Onze-Lieve-Vrouw Ten Hemel Opgenomen	B-kerk

Op 18 februari en vervolgens 6 maart, 28 maart en 5 mei was er overleg tussen de kerkelijke en de bestuurlijke vertegenwoordigers waarin de volgende krachtlijnen werden bepaald:

- de parochiekerken van Herselt-Centrum (Sint Servatius) en Ramsel (Sint-Hubertus) worden als A-kerk aangeduid en zullen derhalve gevaloriseerd worden. Hier zullen de nodige investeringen gebeuren om het kerkgebouw in functie van de eredienst te bewaren.
- de parochiekerken van Blauberg (Onze-Lieve-Vrouw Onbevlekt Ontvangen) en Bergom (Onze-Lieve-Vrouw Ten Hemel Opgenomen) worden als B-kerk aangeduid en voor deze kerken zullen er studies opgestart worden. Concreet zal er een extern bureau aangesteld worden dat de ruimere omgeving van de kerk (dorpskern) mee in ogenschouw zal nemen. Dit bureau zal ook instaan voor de coaching/begeleiding en participatie met alle belanghebbende partijen tijdens deze opdracht. Finaliteit van de opdracht is een masterplan waarin valorisatie, her- of nevenbestemming van deze kerken onderdeel uitmaken.

### **3.2. Plan van aanpak: hoe de toekomstige invullingen zullen worden onderzocht**

Na overleg met de betrokkenen wordt gezamenlijk besloten dat de parochiekerken van Herselt-Centrum en Ramsel voor de Rooms-Katholieke eredienst worden gevaloriseerd (A-kerken).

#### **Sint-Servatius (Herselt-Centrum)**

Occasioneel zullen socio-culturele, toeristische activiteiten en eventueel sociale activiteiten vanuit de gemeente en verenigingen georganiseerd kunnen worden. Voor deze valorisatie zal er overleg komen met de kerkelijke overheden, inclusief over eventuele infrastructurele aanpassingen (bijv. sanitaire ruimte) aan deze valorisatie.

Voor de Sint-Servatiuskerk te Herselt-Centrum kan de valorisatie er verder uit bestaan dat het kerkgebouw een vernieuwende rol kan krijgen op het vlak van toegankelijkheid en openstelling met een klemtoon op de belangrijke erfgoedwaarden van het gebouw. Hierbij kan gedacht worden aan het toegankelijk maken van het kunsthistorisch patrimonium d.m.v. een museumopstelling (in de zijbeuken).

Naast de erfgoedwaarden toegankelijker (eventueel via een aanpassing van de toegang tot het kerkgebouw) maken willen we ook de levensduur en de duurzaamheid van het kerkgebouw opkrikken door gerichte investeringen. Zo kan de plaatsing van zonnepanelen of opvang van hemelwater onderzocht worden. De CV-ketel zal het komende jaar vervangen worden.

Hiervoor zal er periodiek overleg plaatsvinden tussen de gemeente Herselt en kerkfabriek Sint-Servatius.

#### **Sint-Hubertus (Ramsel)**

Occasioneel zullen socio-culturele, toeristische activiteiten en eventueel sociale activiteiten vanuit de gemeente en verenigingen georganiseerd kunnen worden. Voor deze valorisatie zal er overleg komen met de kerkelijke overheden, inclusief over eventuele infrastructurele aanpassingen in functie van deze valorisatie.

Het kerkgebouw te Ramsel kan ook ingeschakeld worden voor tentoonstellingen, van het eigen kunstpatrimonium of werken van derden (bijv. Ramsel Art Meeting). Naast bijv. concerten kan de kerk ook als ontmoetings- en bezinningsruimte opengesteld worden.

Hiervoor zal er periodiek overleg plaatsvinden tussen de gemeente Herselt en kerkfabriek Sint-Hubertus.

Voor de parochiekerken van Blauberg en Bergom is er een consensus om deze kerkgebouwen verder in stand te houden en ze als B-kerken te categoriseren.

### **Onze -Lieve-Vrouw Onbevlekt Ontvangen (Blauberg)**

Voor het kerkgebouw en de ruimere dorpskern is de afspraak dat er een studie (masterplan) opgestart wordt. Hierbij zal een extern bureau niet alleen de kerk, maar ook de omliggende accommodaties (gemeenschapslokalen, parochiezaal, pastorie, school...), ongeacht hun eigendomsstructuur, mee in ogenschouw nemen. Het studiebureau dient hierbij respect te hebben voor de waarde van de gebouwen, ook de gevoelswaarde en het feit dat o.a. de kerk een ankerpunt is voor de lokale gemeenschap.

Het aan te stellen bureau zal via een coachend en participatief traject, met alle betrokken partijen (de kerkelijke, bestuurlijke en andere) een gedragen toekomstvisie moeten uitwerken. Zonder voorafname aan het resultaat van deze studie, kan de uitkomst zowel valorisatie, nevenbestemming of herbestemming inhouden.

In afwachting van het resultaat van deze studie zal de gemeente samen met de kerkfabriek bekijken welke instandhoudingswerken er de komende jaren dienen te gebeuren (bijv. dak, vochtinsijpeling, verwarmingsinstallatie...).

### **Onze-Lieve-Vrouw Ten Hemel Opgenomen (Bergom)**

Voor het kerkgebouw en de kern van Bergom (o.a. pastorie, gemeenschapslokalen, school, lokaal dienstencentrum...) is de afspraak dat er een studie (masterplan) opgestart wordt. Hierbij zal een extern bureau niet alleen de kerk, maar ook de omliggende accommodaties, ongeacht hun eigendomsstructuur, mee in ogenschouw nemen. Het studiebureau dient hierbij respect te hebben voor de waarde van de gebouwen, ook de gevoelswaarde en het feit dat o.a. de kerk een ankerpunt is voor de lokale gemeenschap.

Het aan te stellen bureau zal via een coachend en participatief traject, met alle betrokken partijen (de kerkelijke, bestuurlijke en andere) een gedragen toekomstvisie moeten uitwerken. Zonder voorafname aan het resultaat van deze studie, kan de uitkomst zowel valorisatie, nevenbestemming of herbestemming inhouden.

In afwachting van het resultaat van deze studie zal de gemeente samen met de kerkfabriek bekijken welke instandhoudingswerken er de komende jaren dienen te gebeuren. Actueel worden de veiligheids- en instandhoudingswerken voor de komende jaren vrij beperkt ingeschat (o.a. aanpassing bliksemafleiding).

## BESLUIT

---

Een gezamenlijke werkgroep bestaande uit kerkelijke en gemeentelijke vertegenwoordigers evalueert op regelmatige basis de occasionele aanvragen voor andere invullingen in de kerkgebouwen. Hierbij baseren ze zich op de richtlijnen van de Vlaamse Bisschoppen. In tussentijd nemen alle partners uiteraard hun verantwoordelijkheid inzake het nodige onderhoud.

Alle betrokken partijen engageren zich om naar aanleiding van het jaarlijks overleg tussen het centraal kerkbestuur en de gemeente na te gaan of het plan nog actueel is en of wijzigingen noodzakelijk zijn. Indien wijzigingen nodig zijn, worden ze opgenomen in een addendum aan dit kerkenbeleidsplan na goedkeuring door de bisschop en door de gemeenteraad. Dit principe is toe te passen bij de start van elke nieuwe legislatuur. Volgens het Eredienstendecreet dat in werking treedt vanaf 1 januari 2025 moet elk kerkenbeleidsplan de eerste zes maand van elke nieuwe legislatuur vernieuwd of herbevestigd worden.

Handtekening bisdom

Handtekening gemeente

## Logboek vergaderingen – afspraken

Dinsdag 18 februari 2025 – 10u00 – Blauwe Zaal Gemeentehuis

Donderdag 6 maart 2025 – 10u00 – Raadzaal Gemeentehuis

Vrijdag 28 maart 2025 – 18u30 – Raadzaal Gemeentehuis

Vrijdag 11 april 2025 – 19u00 – Parochiesecretariaat Bergom (bespreking met lokale vertegenwoordigers)

Dinsdag 22 april 2025 – 20u30 – Pastorij Blauberg (bespreking met lokale vertegenwoordigers)

Maandag 5 mei 2025 – 18u30 – Raadzaal Gemeentehuis

## BIJLAGEN

Bijlage 1A verslag Monumentenwacht (bouwkundig) Sint Servatius 14 maart 2014

Bijlage 1B verslag Monumentenwacht (interieur) Sint Servatius 17 maart 2025

Bijlage 1C verslag Monumentenwacht (dak) Sint Servatius 28 november 2019

Bijlage 2A verslag (bouwkundig) Monumentenwacht Sint Hubertus 1 juli 2024

Bijlage 2B verslag (interieur) Monumentenwacht Sint Hubertus 28 januari 2025

Bijlage 2C plan kerk Sint Hubertus (arch. Tom Goormans 8 november 2012)

Bijlage 3 verslag Monumentenwacht Onze-Lieve-Vrouw Onbevlekt Ontvangen 27 januari 2025

Bijlage 4 verslag Monumentenwacht Onze-Lieve-Vrouw Ten Hemel Opgenomen 20 mei 2020