

# KERKENBELEIDSPAN

# Hove



(1 mei 2025)

|  |    |
|--|----|
| INHOUDSTAFEL.....  | 2  |
| INLEIDING .....  | 4  |
| 1. SITUERING KERKGEBOUWEN .....  | 5  |
| a Situering in Hove.....   | 5  |
| b Situering in de pastorale eenheid Immanuel .....                     | 6  |
| 2. FICHE PER KERKGEBOUW .....  | 7  |
| 2.1 Sint-Laurentius .....  | 7  |
| 2.1.1 Identificatie .....  | 7  |
| 2.1.2 Situering kerk in ruimtelijke omgeving .....                     | 7  |
| 2.1.3 Plaats in de kerkelijke structuur.....                           | 10 |
| 2.1.4 Inventaris per kerkgebouw op het grondgebied van de gemeente     | 11 |
| A. Eigenaarschap.....  | 11 |
| B Berscherminsstatuur .....  | 11 |
| C. Cultuurhistorische waarde.....                                      | 11 |
| D. Architecturale mogelijkheden .....                                  | 12 |
| F. Actueel gebruik van het kerkgebouw.....                             | 16 |
| 2.1.5. Roerend ergoed .....  | 17 |
| 2.1.6. Toekomstvisie en motivatie .....                                | 19 |
| 2.2. Sint-Jozef Hove.....  | 20 |
| 2.2.1. Identificatie.....  | 20 |
| 2.2.2. Beschrijving.....   | 22 |
| a. Beknopte geschiedenis van de kerk                                   | 22 |
| b. Cultuurhistorische waarde   | 24 |
| c. Gebouw en architecturale mogelijkheden                              | 26 |
| 2.2.3. Situering van het gebouw in zijn ruimtelijke omgeving .....     | 30 |
| 2.2.4. Beschrijving van het actueel gebruik en de actuele functie..... | 32 |

|                                 |    |
|---------------------------------|----|
| 3. Naar een toekomstvisie ..... | 35 |
| BESLUIT.....                    | 37 |
| Ondertekening.....              | 37 |

---

Dit kerkenbeleidsplan omvat volgende gebouwen voor de rooms-katholieke eredienst op het grondgebied van de gemeente Hove:

- Sint-Laurentius – Mortsesteenweg 5, 2540 Hove, gelegen in het centrum van de gemeente.
- Sint-Jozef -- Albrecht Rodenbachstraat 33, 2540 Hove gelegen in de Vredewijk.

Vorbereidende vergaderingen:

- Woensdag, 18 september 2024 in de Sint-Jozefkerk: uiteenzetting door Johan Govaerts over het nieuwe kerkenbeleidsplan voor leden van kerkfabrieken en plaatselijke kerngroepen.
- Zondag 9 februari 2025: overleg tussen de twee voorzitters van de kerkraden van St.-jozef en St.-Laurentius.
- Donderdag, 27 februari 2025: overleg tussen:
  - o Twee leden van de kerkraad van St.-Jozef
  - o Twee leden van de kerkraad van St.-Laurentius
  - o Pastoor van de PE Immanuel Ernest Kabongo.
  - o Burgemeester en algemeen directeur van de gemeente Hove.
  - o Johan Govaerts als vertegenwoordiger van de kerkelijke overheid.

Dit kerkenbeleidsplan werd opgemaakt in overleg tussen de gemeente Hove, het centraal kerkbestuur van Hove, de kerkfabrieken van St.-Jozef en St.-Laurentius, de pastorale eenheid Immanuel en vervolgens goedgekeurd:

- door de bisschop van het bisdom Antwerpen op datum:
- door de gemeenteraad van de gemeente Hove op datum:

We streven ernaar om tot samenvoeging te komen van de twee parochies gedurende deze beleidsperiode.

In dit kerkenbeleidsplan worden allereerst de betrokken kerkgebouwen ruimtelijk gesitueerd. Vervolgens volgt een bespreking van elke kerk afzonderlijk. Aan bod komen een beschrijving, een situering in de ruimtelijke omgeving en een beschrijving van het actueel gebruik en de actuele functie. Aan het einde van dit document is er een overzichtstabel opgenomen met de genomen opties (per kerk), de visie die hieraan ten grondslag ligt en het traject dat is of zal worden opgestart om deze toekomstige invulling te realiseren.

Handtekening bisdom

Handtekening gemeente

1.a Situering van de kerkgebouwen in de gemeente Hove:

Plattegrond van de gemeente Hove met daarop vermeld de twee kerken:

- St.-Laurentiuskerk – Mortselsesteenweg 5, 2540 Hove (centrum)
- St.-Jozefkerk – A. Rodenbachstraat 33, 2540 Hove Vredewijk

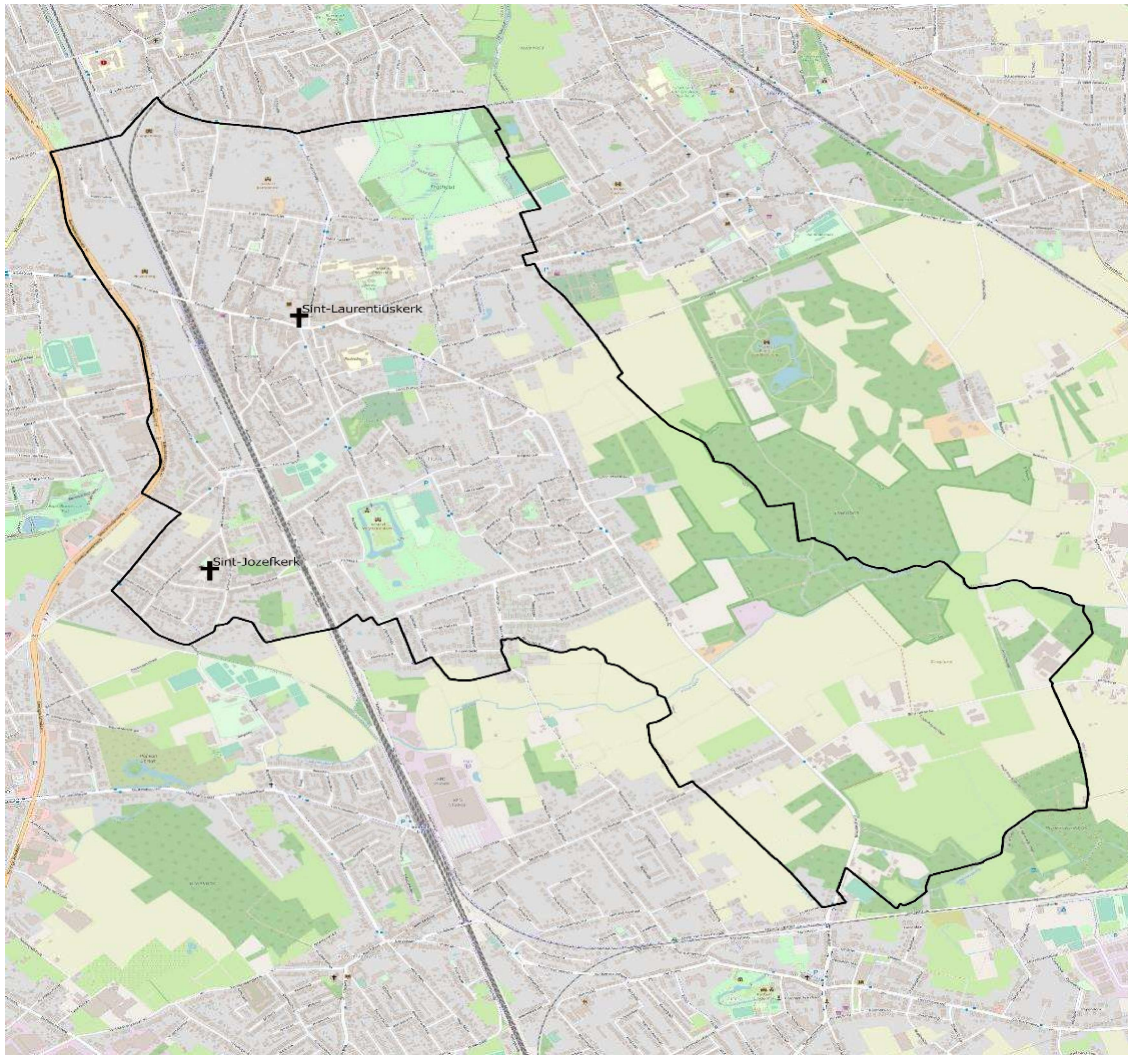

1.b. Situering van de kerkgebouwen op het grondgebied van Pastorale Eenheid Immanuel:

Pastorale Eenheid Immanuel -  
Situering parochiekerken

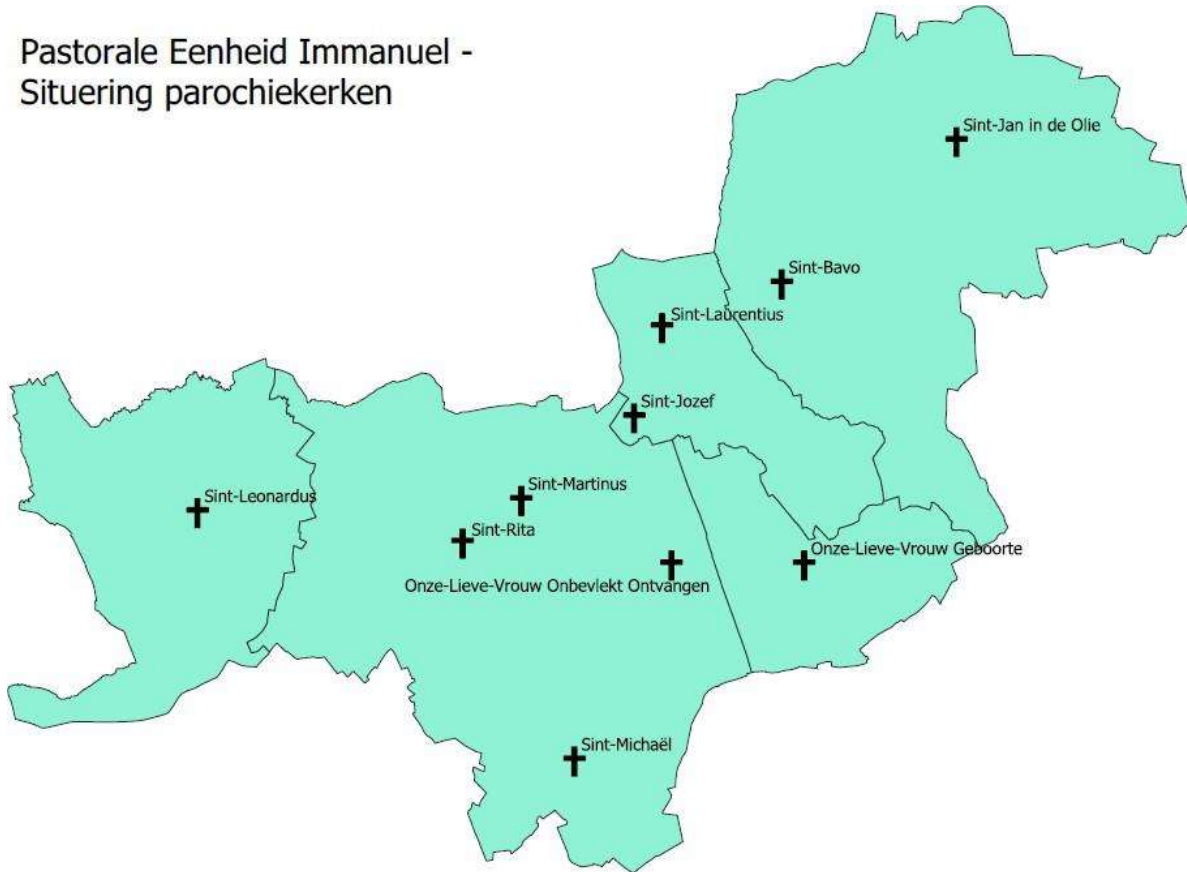

## 2.1. Sint-Laurentiuskerk

### 2.1.1. *Identificatie*

- St-Laurentiuskerk - Hove
- Mortselsesteenweg 5, Hove 2540
- Bisdom Antwerpen – Vicariaat Kempen – Dekenaat Kempen-West - Pastorale eenheid Immanuel (zondagkerk)

### 2.1.2. *Situering kerkgebouw in ruimtelijke omgeving*

- De Lijn 51 (Berchem-Station/Vremde), 52 en 53 (Berchem-Station-Duffel)
- Parkeergelegenheid: Sint-Laureysplein (20+2), voor (13+2) en opzij (12+1) van de kerk, achter De Markgraaf (33)
- Er is nog een parochiekerk in Hove (St.-Jozef). Andere kerken liggen op ± 1 km afstand: St.-Bavo – Boechout, Basiliek OLV van Lourdes – Edegem, St.-Benedictus – Mortsel)

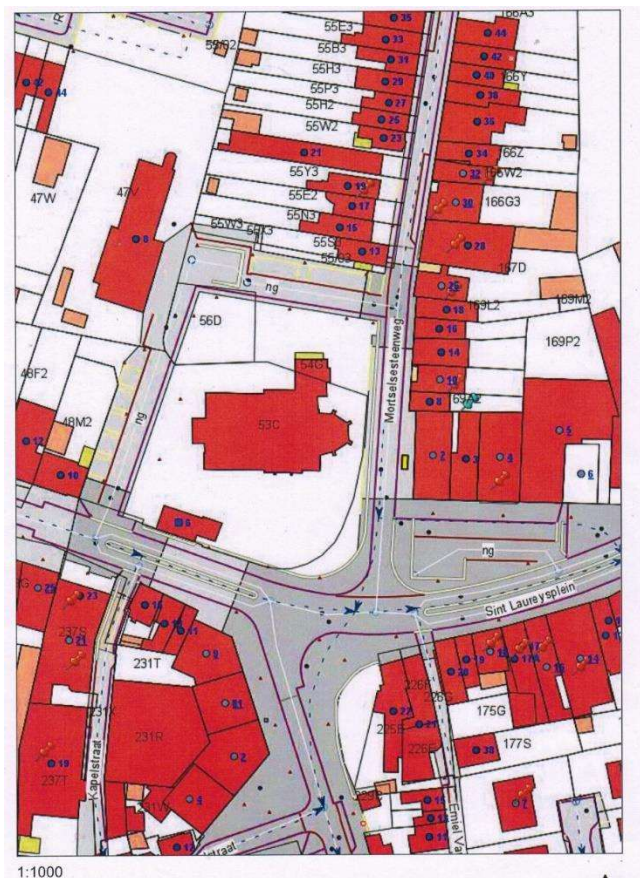



Pastorie: A166a

Regina Pacis: A165t + A159v



We tonen de originele afbeelding hier niet omwille van het copyright.

Wil je het volledige kerkenbeleidsplan met beeldmateriaal bekijken? Vraag het dan op bij de gemeente.

### **2.1.3. *Plaats in kerkelijke structuur:***

- Bisdom: Antwerpen.
- Dekenaat of Regio: Pastorale Eenheid Immanuel samen met de parochies uit: Boechout-Vremde-Kontich-Waarloos-Aartselaar.
- Parochie: Sint-Laurentius.
- Eigenaar: Gemeente

## **2.1.4. *Inventaris per kerkgebouw op het grondgebied van de gemeente***

### **A. Eigenaarschap**

- De kerk dateert van voor 1804 en is dus integraal eigendom van de gemeente. De gronden waarop het kerkgebouw staan behoren aan de gemeente.
- De pastorie ligt op 100 m. Er is een vergaderzaal tot 30 personen onder de sacristie, en een cultureel centrum van de gemeente waar we kosteloos gebruik kunnen maken van de verschillende zalen, evenals van het Kosterhuisje.
- Er is een gemeenteschool (LO), Regina Pacis (LO en ASO) en GO 't Groen Schooltje (LO)
- In Regina Pacis ASO kunnen we kosteloos gebruik maken van het cafetaria (300 m.) voor grotere recepties en jaarlijkse brunch.

De kerkfabriek is tevens eigenaar van het kapelletje aan de Lintsesteenweg (hoek Dumortierstraat) waar in de maand mei op woensdagavond de rozenkrans gebeden wordt en/of op 15 augustus een liturgische activiteit ter ere van Maria.

### **B. *Beschermingsstatus van het kerkgebouw.***

Het gebouw werd in zijn geheel geklasseerd als monument bij K.B. van 6 januari 1976, na de restauratie- en verbouwingswerken van 1967-1969.

### **C. *Cultuurhistorische waarde.***

De kerk zou gebouwd zijn in de tweede helft van de 16e eeuw (een andere bron vermeldt einde 15e eeuw) en onderging verschillende verbouwingen. Bij aanvang was het een laatgotische kruiskerk (dwarsbeuk tussen schip en koor) maar tijdens de restauratie en verbouwingen van 1967-1969 werden er twee lagere zijbeuken aan toegevoegd. De muren tussen het schip en de nieuwe zijbeuken werden vervangen door een betonnen constructie op pijlers. Op dezelfde wijze werd er een doopkapel en een kapel voor het sacramentsaltaar aan toegevoegd. De oorspronkelijke lambrisering in de middenbeuk werd overgeplaatst naar de buitenmuren van de zijbeuken. Het orgel, dat zich op het doksaal onder de toren bevond, werd overgeplaatst naar het hoogkoor.

## D. Architecturale mogelijkheden

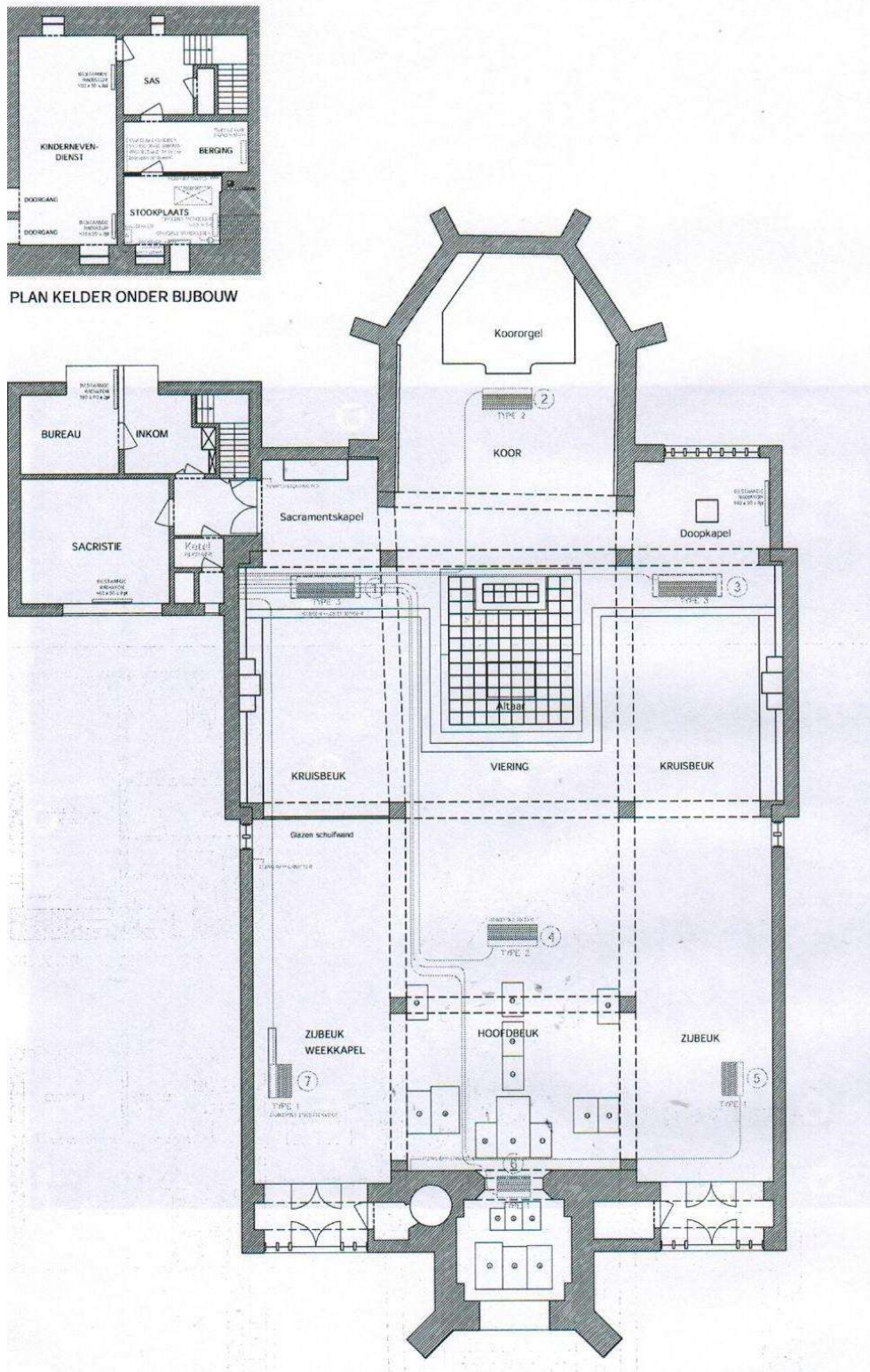

De kerk was oorspronkelijk in kruisvorm en tijdens de verbouwing van 1966-1968 werd het gebouw uitgebreid met een sacramentskapel, een doopkapel en twee zijbeuken. De linkse zijbeuk is afgesloten van het hoofdgebouw door een glazen wand bestaande uit schuifpanelen. Bij de vernieuwing van de verwarmingsinstallatie in 2014 is ervoor gezorgd dat de beide zijbeuken afzonderlijk kunnen worden verwarmd.

## E. Actuele bouwfysische toestand

De kerk werd volledig gerestaureerd in 2009-2011 waarbij het schaliedak totaal vernieuwd werd en zowel het buitenschrijnwerk als de binnenmuren opnieuw werden geschilderd. Verder kreeg het dak in 2019 nog een volledig nazicht en wordt het buitenschrijnwerk opnieuw onder handen genomen in 2020.

In 2018 werd de linkerzijbeuk, die al afgesloten was door een openschuifbare glazen wand, volledig opnieuw ingericht als stille ruimte en kapel waar tijdens de week eucharistieviering gehouden wordt. Deze ruimte biedt plaats aan 35 personen en is elke dag toegankelijk van 8.30 u. tot 17 u. Er is voortdurend stemmige religieuze achtergrondmuziek.

Uittreksel uit het verslag van “Monumenten en Landschappen” van 17 december 2024.

### CONDITIE

**De conditie van het erfgoed wordt voor het gehele object en per rubriek weergegeven op een 6-delige schaal, en dit voor 3 aandachtspunten en een extra beoordeling onder 'gehele object':**

|                        |   |
|------------------------|---|
| Toestand               | <i>uitstekend - goed - redelijk - matig - slecht - zeer slecht</i><br>Dit is de conclusie van de huidige bewaringstoestand van alle geïnspecteerde onderdelen per rubriek. Het is een globale inschatting van de materiële staat van het erfgoed op het moment van de inspectie.  |
| Onderhoud              | <i>uitstekend - goed - redelijk - matig - slecht - zeer slecht</i><br>Deze waarde is een inschatting van het uitgevoerde onderhoud en de manier waarop onderhoud, problemen en risico's worden opgevolgd.<br>Worden daken en goten regelmatig schoongemaakt? Wordt snel ingegrepen als er een probleem is? Is er iemand verantwoordelijk voor het beheer die er regelmatig (vb. wekelijks) passeert en oog heeft voor problemen?  |
| risico op gevolgschade | <i>geen- weinig - redelijk - aanzienlijk - verhoogd - acuut</i><br>Deze schaal geeft aan in welke mate er gevaar bestaat voor een versnelde materiële verwerking of verlies van erfgoedwaarde als de beheerder niet tijdig ingrijpt. Het kan gaan om allerlei mogelijke risico's, zoals ogenschijnlijk kleine problemen die voor ernstige gevolgschade kunnen zorgen, een verkeerd gebruik of beheer, verhoogd risico op calamiteiten, slechte klimatologische omstandigheden voor zeldzame onderdelen met een hoge historische waarde. |
| toegankelijkheid       | <i>uitstekend - goed - redelijk - matig - slecht - zeer slecht</i><br>Deze score geeft aan hoe vlot het gebouw of erfgoedobject toegankelijk is voor onderhoud en kleine herstellingen. Zijn er voorzieningen aanwezig om daken en goten veilig te betreden zoals genormeerde ankerpunten en ladderhaken, (neerklapbare) borstweringen...? Zijn trappen en ladders veilig?  |

## GEHELE OBJECT

|                        |  |            |
|------------------------|--|------------|
| toestand               |  | uitstekend |
| onderhoud              |  | uitstekend |
| risico op gevolgschade |  | redelijke  |
| toegankelijkheid       |  | uitstekend |

toelichting Het gebouw wordt goed onderhouden. Alle bouwdelen zijn in principe vlot bereikbaar en toegankelijk. Een aantal gebreken vragen om herstel om vervolgschade te vermijden.

## DAK

|                        |  |             |
|------------------------|--|-------------|
| toestand               |  | uitstekend  |
| onderhoud              |  | uitstekend  |
| risico op gevolgschade |  | aanzienlijk |

toelichting Met uitzondering van een weggevallen lei waren de daken in orde. Toren [1] werd enkel vanop afstand geïnspecteerd.

## DAKWATERAFVOER



|                        |  |             |
|------------------------|--|-------------|
| toestand               |  | goed        |
| onderhoud              |  | goed        |
| risico op gevolgschade |  | aanzienlijk |

toelichting Door onvoldoende uitzetmogelijkheden scheuren de gootnaden. De herstellingen werden verzorgd uitgevoerd maar desondanks zijn een aantal naden en herstellingen terug gescheurd.

## KAPCONSTRUCTIE EN ZOLDER

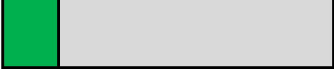

toelichting Goed, gezien het ontbreken van uiterlijke schadebeelden.

## DRAAGSTRUCTUUR EN OVERSPANNING

|                        |   |            |
|------------------------|---|------------|
| toestand               |  | uitstekend |
| onderhoud              |  | uitstekend |
| risico op gevolgschade |  | uitstekend |

toelichting De kerk werd ingrijpend verbouwd. Er werden geen structurele gebreken opgemerkt.

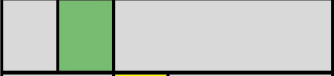
## SCHRIJNWERK EN BEGLAZING



|                        |   |          |
|------------------------|---|----------|
| toestand               |  | goed     |
| onderhoud              |  | goed     |
| risico op gevolgschade |  | redelijk |

toelichting Het meeste schrijnwerk is afdoende geschilderd met uitzondering van een aantal windveren.

## AFWERKING EN INRICHTING

toelichting het interieur kon niet geïnspecteerd worden tijdens deze inspectieronde.

## SITE EN OMGEVING

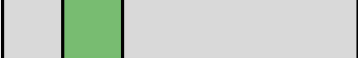
|                        |   |          |
|------------------------|---|----------|
| toestand               |  | goed     |
| onderhoud              |  | redelijk |
| risico op gevolgschade |  | weinig   |

toelichting De boomrijke omgeving vraagt om een consequent onderhoud van daken en goten.

## Voorzieningen

|                                      |   |
|--------------------------------------|---|
| <b>Sanitair</b>                      | 1 toilet achteraan (wordt dit jaar vernieuwd) + 1 toilet in de sacristie. |
| <b>Audiosysteem</b>                  | Zowel geluidsinstallatie als muziekinstallatie.                           |
| <b>Beeldscherm(en)</b>               | 3 TV-schermen<br>Scherm/beamerinstallatie (optioneel)                     |
| <b>Rolstoeltoegankelijkheid</b>      | Geen drempels   |
| <b>Diefstal- en brandbeveiliging</b> | Aanwezig  |
| <b>Bliksembeveiliging</b>            | Aanwezig  |
| <b>Gsm-operatoren</b>                | Proximus  |
| <b>Regenwateropvang</b>              | Aanwezig (zie gemeente)   |

### **F. Actueel gebruik van het gebouw**

- Er is enkel nog een viering op zon- en feestdagen om 11 u. Die vieringen worden opgeluisterd door het parochiekoor. Het gemiddeld aantal aanwezigen per weekend ligt boven de 100. Er zijn permanent 385 zitplaatsen en voor speciale vieringen (of uitvaarten) kunnen er 100 klapstoelen worden bijgezet.

Voor vieringen, als ingroeiviering en familieviering, varieert het aantal tussen 200 tot 250 aanwezigen. Voor de kerstvieringen (familieviering in de vooravond, middernachtmis en dagmis) waren er in 2024 485 aanwezigen.

Tijdens de week zijn er eucharistievieringen op dinsdag en donderdag.

Om de beleving tijdens de vieringen te ondersteunen werden 2 grote schermen en 1 klein scherm (koor) geplaatst met draadloze bediening. Ook tijdens begrafenissen wordt van die schermen veelal gebruik gemaakt. Er is eveneens internet aanwezig.

- Voor vieringen van eerste communie (2 vieringen) en vormsel, is er steeds een volledige bezetting, en worden er stoelen bijgeplaatst. De vormelingen en de eerste communicanten van beide parochies komen samen in de kerk voor zangrepetities als voor vieringen ter voorbereiding van het sacrament, en voor de gezamenlijke vormselplechtigheid.
- Aantal uitvaarten: 32  
Aantal huwelijken: 3  
Aantal doopsels: 19  
Aantal eerste communicanten: 58  
Aantal vormelingen: 52

- De maximale bezetting van de kerk heeft plaats bij eerste communieviering (2 x) en vormsel (1). Ook bij de vieringen van de school Regina Pacis (4 x) en voor een paar uitvaarten per jaar. Bij de vieringen van de P.E. Immanuel loopt de kerk ook zo goed als vol.
- De kerk wordt wekelijks gebruikt voor repetities van het parochiekoor. De school Regina Pacis (LO en SO) maakt gebruik van de kerk voor vieringen bij het begin van het schooljaar en bij het afsluiten van elk trimester.
- Naast de religieuze activiteiten wordt de kerk ook gebruikt voor een jaarlijks klassiek concert en voor een benefietconcert, gegeven door de plaatselijke harmonie. Occasioneel zijn er ook andere optredens van koren (Sanseveria) of muziekensembles (Gilu). Lokale kunstverenigingen zoals “Achter Glas” en “De Geelhand” maken van het gebouw gebruik voor hun tentoonstellingen. Ook wordt de kerk extra in de kijker gesteld tijdens de jaarlijkse Open kerkendagen.
- Er is geen gedeeld gebruik of ruimte voor een permanente nevenbestemming.
- Op maandagvoormiddag is er steeds een fysieke permanentie van 9.30 u. tot 11.30 u.

### 2.1.5 *Roerend erfgoed*

#### Kerkgebouw en patrimonium

Het oorspronkelijke kerkgebouw zou dateren uit de tweede helft van de 16<sup>e</sup> eeuw. Na heel wat verbouwingen had de kerk net voor de 2<sup>e</sup> Wereldoorlog nog steeds één beuk en één transept. Door de beschadiging die veroorzaakt werden tijdens die oorlog was er nood aan herstel of vernieuwing. De keuze moest worden gemaakt tussen het bouwen van een nieuwe kerk of de restauratie van het bestaande gebouw. Door de grote aangroei van de bevolking in Hove was er nood aan een grotere kerk. Tijdens de periode 1967-1969 werd de bestaande kerk gerestaureerd en werden er twee zijbeuken, een sacramentskapel en een doopkapel aan toegevoegd. Ook de sacristie met onthaal en een kelderverdieping met vergaderruimte werden aangebouwd.

We tonen de originele afbeelding hier niet omwille van het copyright.

Wil je het volledige kerkenbeleidsplan met beeldmateriaal bekijken? Vraag het dan op bij de gemeente.

We tonen de originele afbeelding hier niet omwille van het copyright.

Wil je het volledige kerkenbeleidsplan met beeldmateriaal bekijken? Vraag het dan op bij de gemeente.

In 2007 werd de linkerzijbeuk met een glazen openschuifbare wand afgesloten om vooral in de winter als “wekkapel” de kunnen fungeren. In 2009-2010 onderging de kerk een nieuwe restauratiebeurt waarbij onder meer het schaliedak volledig vernieuwd werd en de kerk binnenin opnieuw werd geschilderd. In 2013-2014 werd kerk voorzien van een nieuwe verwarmingsinstallatie. In 2017 werd de kapel volledig opnieuw ingericht als “stille ruimte” naar een ontwerp van Joost Caen. Deze kapel is elke dag geopend voor bezoekers.

In de doopkapel staat er een unieke Romaanse doopvont, vermoedelijk daterend uit de 12<sup>e</sup> eeuw. Deze werd gereconstrueerd nadat de stukken werden teruggevonden als muurvulling bij het dichtten van een vroeger portaal. Het is een monoliet van Doornikse kalksteen.

We tonen de originele afbeelding hier niet omwille van het copyright.

Wil je het volledige kerkenbeleidsplan met beeldmateriaal bekijken?  
Vraag het dan op bij de gemeente.

We tonen de originele afbeelding hier niet omwille van het copyright.

Wil je het volledige kerkenbeleidsplan met beeldmateriaal bekijken?  
Vraag het dan op bij de gemeente.

Het orgel dateert van einde 18<sup>e</sup> eeuw en werd tijdens de restauratie van 1967-1969 volledig gerestaureerd en van het doksaal naar het hoogkoor verplaatst. Ook tijdens de restauratie van 2009-2010 kreeg het orgel een zeer grondig nazicht en het wordt jaarlijks aan een onderhouds- en stembeurt onderworpen.

De lezeaar naast het altaar in verzilverd koper dateert uit de periode 1850-1874.

We tonen de originele afbeelding hier niet omwille van het copyright.

Wil je het volledige kerkenbeleidsplan met beeldmateriaal bekijken?  
Vraag het dan op bij de gemeente.

Verder zijn in de kerk ook een aantal schilderijen aanwezig:

- "Tenhemelopneming van Maria" (± 1659) door P. van den Cruys (gerestaureerd in 2000)
- "Marteldood van St.-Sebastiaan" (1650-1674) door P. van den Cruys (gerestaureerd in 2000)
- "Nederdaling van de Heilige Geest" (1700-1724) door P.J. Cazes
- 4 schilderijen van de evangelisten (1900-1924) door J.B. Huysmans
- Een modern schilderij "God sprak: Daar zij Licht" (Pasen 2015) van Lea Beliën en door haar geschonken aan de parochie.

We tonen de originele afbeelding hier niet omwille van het copyright.

Wil je het volledige kerkenbeleidsplan met beeldmateriaal bekijken?  
Vraag het dan op bij de gemeente.

Achteraan in het torenportaal hangen 6 obiits (rouwboarden) die dateren van 1695, 1779, 1877, 1883, 1893 en 1933)

In de vloer van de middenbeuk en het torenportaal zijn nog een aantal grafstenen bewaard. Tijdens de restauratie van zestiger jaren (20<sup>e</sup> eeuw) werden zij verwijderd en teruggeplaatst, echter niet op de oorspronkelijke plaats.

We tonen de originele afbeelding hier niet omwille van het copyright.

Wil je het volledige kerkenbeleidsplan met beeldmateriaal bekijken?  
Vraag het dan op bij de gemeente.

In 2019 werd de glaspartij van het torenportaal vervangen door een nieuw brandglasraam van de hand van Joost Caen.

Er werden drie beeldjes uit de vroegere communiebank, van voor de restauratie in 1967-1969, teruggegeven door de kerkfabriek van Sint-Pancratius in Millegem. Deze werden geconserveerd door restauratrice Noortje Cools en worden nu tentoongesteld in het torenportaal.

We tonen de originele afbeelding hier niet omwille van het copyright.

Wil je het volledige kerkenbeleidsplan met beeldmateriaal bekijken?  
Vraag het dan op bij de gemeente.

## Parochie

De parochie behoorde tot het dekenaat Kontich dat nadien opgenomen werd in het grotere dekenaat Rupel-Nete.

### Pastors in St.-Laurentius

Petrus-Josephus Daems van 1821 tot 1864

Jean-Baptiste Lamot van 1864 tot 1882

Edmond Andries van 1893 tot 1916

August Van Reeth van 1916 tot 1942

Albert Henderick van 1942 tot 1954

Jozef De Bont van 1955 tot 1963

Jozef Baeten van 1964 tot 1968

Karel Peeters van 1968 tot 1981

Denie Van Berendonckx van 1982 tot 1986

André Reusens van 1986 tot 1997

Leo Bernaerts van maart 1997 tot september 2002

Paul Cools sinds oktober 2002 tot oktober 2022

Ernest Kabongo van oktober 2023 tot heden.

In 2005 werden parochies gegroepeerd in federaties waarbij St.-Laurentius samen met St.-Jozef in Hove, Sint-Bavo in Boechout en Sint-Jan-in-de-Olie in Vremde de federatie BHV vormden. In 2017 werden de federaties vervangen door pastorale eenheden. De parochies St.-Laurentius en St.-Jozef vormen samen met de parochies van Boechout, Vremde, Lint, Kontich, Waarloos en Aartselaar de pastorale eenheid Immanuel. In deze pastorale eenheid is de St.-Laurentiuskerk de zondagkerk.

### **2.1.6. Toekomstvisie en motivatie**

Het kerkgebouw St.-Laurentius werd, op voorstel van het pastorale eenheidsteam en bevestigd door het bisdom, de zondagkerk. Dit wil zeggen dat er in deze kerk elke zondag zeker eucharistie gevierd wordt.

Dit betekent dat deze kerk hoofdzakelijk bestemd blijft voor de eredienst. We opteren voor categorie A voor het kerkenbeleidsplan.

Gaandeweg wordt dit kerkgebouw meer een plaats van samen vieren met gelovigen uit de verschillende parochies van onze pastorale eenheid. Zo is er steeds in september een verjaardagviering van onze pastorale eenheid, en ook de paaswake wordt er samen gevierd met de hele pastorale gemeenschap. Dat samen vieren in deze ruimte zal zeker nog toenemen.

Ook de ingerichte afgesloten kapel biedt ruimte om in kleine groep (30tal mensen) samen te komen.

Verder blijft het kerkgebouw ook open voor culturele activiteiten, uiteraard met respect voor de eigen christelijke inspiratie.

## 2.2. Sint-Jozefkerk

We tonen de originele afbeelding hier niet omwille van het copyright.

Wil je het volledige kerkenbeleidsplan met beeldmateriaal bekijken?  
Vraag het dan op bij de gemeente.

### 2.2.1 *Identificatie.*

Naam: Sint-Jozef

Geografische ligging:

- Albrecht Rodenbachstraat 33, 2540 Hove
- Provincie: Antwerpen

Plaats in kerkelijke structuur:

- Bisdom: Antwerpen.
- Dekenaat of Regio: Pastorale Eenheid Immanuel samen met de parochies uit: Boechout-Vremde-Kontich-Waarloos-Aartselaar.
- Parochie: Sint-Jozef.
- Eigenaar: Kerkfabriek Sint-Jozef

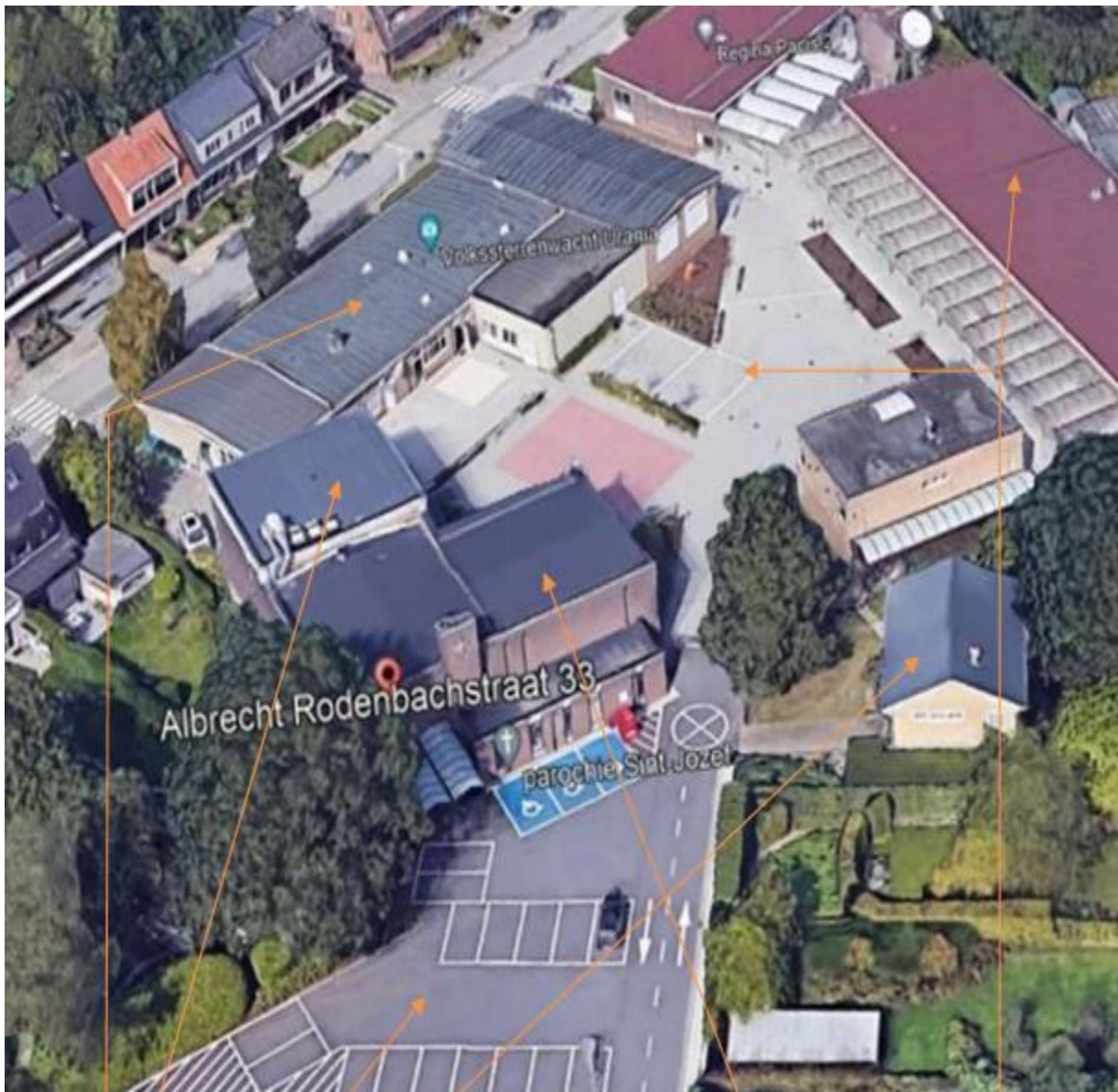

- ✓ Deel van het kerkgebouw verpacht aan vzw Urania.
- ✓ Deel van de kerkgebouw gebruikt voor de eredienst.
- ✓ Parking (eigendom van de kerkfabriek)
- ✓ Pastorie (eigendom van de kerkfabriek)
- ✓ School RP 2 en speelplaats.
- ✓ Urania

## **2.2.2. Beschrijving.**

### **Beknopte geschiedenis van de kerk:**

In 1952 wordt een kindertuin met drie klassen gebouwd door de parochie St.-Laurentius (Hove), samen met de Zusters van Vorselaar, op een stuk grond, eigendom van het bisdom sinds 1934. De school, ontworpen door Huib Hoste, werd ingezegend op 19 mei door Mgr. De Smedt en werd "Maria Assumpta" (= Maria-ten- Hemel-opgenomen) genoemd.

Op 1 maart 1958 wordt een "kapelanij" opgericht, afhankelijk van de parochie St.-Laurentius (Hove). E.H. Hendrik Van Gaal wordt kapelaan. De paters van het Franciscaanse Missiehuis (op de Grote Steenweg) verzorgen de twee zondagmissen in het "scholeke".

In 1960 wordt begonnen met de bouw van drie kleuterklassen en vier gemengde klassen lager onderwijs en in maart van dat jaar wordt de parochie erkend door het ministerie van Justitie en door het Provinciebestuur als zelfstandige parochie. Pastoor wordt E.H. Van Gaal en er moet een kerkfabriek samengesteld worden. Dit gebeurt op 30 mei. Er wordt vrijwel onmiddellijk besloten tot de bouw van een kapel in prefabstijl.

Deze kapel wordt op 22 april 1961 ingewijd door Mgr. Schoenmaekers, toenmalig hulpbisschop van Mechelen-Brussel, en op 1 september van dat jaar start men met het eerste leerjaar gemengd onderwijs.

In oktober 1962 wordt een speelplaats voor de schoolkinderen aangelegd en worden er plannen gemaakt voor de bouw van een parochiaal ontmoetingscentrum. Dit wordt al op 30 maart 1963 geopend.

Op 1 september van datzelfde jaar is de bouw van het tweede klaslokaal afgewerkt. En in het vooruitzicht van de inplanting van een kerk worden er systematisch en stapsgewijs grondaankopen, ruiling van gronden en verkavelingen gerealiseerd.

In september 1966 wordt gestart met het derde en vierde leerjaar voor de meisjes in nieuwe klaslokalen. En op 29 september vangen de bouwwerken van de nieuwe kerk aan. Zij wordt over de bestaande kapel gebouwd en zal 500 plaatsen tellen.

Op 1 mei 1968 wordt de kerk plechtig ingewijd door mgr. Daem, de toenmalige bisschop van Antwerpen.

De kerk krijgt, op vraag van Stedenbouw, een grote parking langs de Rodenbachstraat. Op 17 april 1970 wordt dan de V.Z.W. "Volkssterrenwacht van Antwerpen" gesticht. En op 31 oktober van datzelfde jaar is er al de plechtige opening van de waarnemingstoren. De kleuterklassen, gebouwd in 1952, worden in 1971 vervangen; een nieuw "Cultureel Centrum" wordt gebouwd en de school krijgt een turnzaal.

In 1968, bij de inwijding van de kerk, waren er negen vieringen per weekend, en stroomde de kerk telkens vol. In de kerk waren er 500 zitplaatsen. Pastoor Van Gaal werd bijgestaan door een aantal mislezers onder meer de EE.HH. Bob Ceulemans, Karel Leflot, René De Laet en Jozef Van Dyck (in februari 2015 overleden na 47 jaar trouwe dienst in onze parochie!)

In het begin van het jaar 1992 neemt de parochie afscheid van stichter-pastoor Hendrik Van

Gaal, wegens het bereiken van de leeftijd van 75 jaar. Op 27 juli 1992 wordt E.H. Raymond van Hoof tot pastoor van de St.-Jozefparochie aangesteld. Hij is reeds pastoor van de St.-Jozefparochie te Mortsel. Tezamen met hem wordt Herman Jacobs als diaken benoemd.

Op 11 oktober 1998 gaat onze bisschop, Mgr. Paul Van den Berghe, voor in een feestelijke eucharistieviering naar aanleiding van het veertigjarig bestaan van de parochie en de dertigste verjaardag van de inwijding van de kerk. Stichter-bouwpastoor Hendrik Van Gaal kan niet aanwezig zijn wegens ziekte. Op 13 oktober overlijdt pastoor Van Gaal. De begrafenisliturgie vindt plaats op 17 oktober in een volle St.-Jozefkerk, zijn kerk.

Op 12 december 1999 wordt pater Leo Bernaerts, missionaris van het H. Hart, aangesteld tot nieuwe pastoor van de St.-Jozefparochie door deken Mon Van Hoof, die ondertussen ook pastoor van Sint-Lodewijk in Mortsel geworden is.

In 2001 wordt zuster Romana wordt 90 jaar. Zij is sinds 1957 één van de pioniersters van de parochie, tezamen met haar zus Adeline en haar andere medezusters. In hetzelfde jaar kan onze parochie het orgel van de kerk van Reet kopen; het wordt op 16 maart feestelijk ingezegend en ingespeeld.

Op 6 oktober van hetzelfde jaar wordt priester Paul Cools aangesteld als nieuwe pastoor voor de beide Hovese parochies van St.-Laurentius en St.-Jozef.

- De rooms-katholieke parochie St.-Jozefparochie werd gesticht in 1958 en behoort tot het bisdom Antwerpen, het dekenaat Kempen-West en de Pastorale Eenheid Immanuel; het parochienummer is 1324.
- Het is een perifere parochie (niet in het centrum van een gemeente). Het territorium strekte zich uit origineel uit over de gemeenten Hove, Kontich en Edegem; sinds 01/01/2011 werd het Edegems gedeelte afgesplitst, op vraag van de gemeente Edegem.
- De parochie telt +/- 2.500 inwoners, grosso modo verdeeld als volgt:
  - Hove 68% of 1700 pers.
  - Kontich 26% of 650 pers.
- De opeenvolgende pastoors waren:
  - E.H. Hendrik Van Gaal (bouwpastoor): 1958 - 1992 (+ 1998)
  - E.H. Raymond Van Hoof: 1992 – 1999 (+ 2012)
  - E.H. Leo Bernaerts: 1999 – 2002 (+ 2018)
  - E.H. Paul Cools: 2002 – 2022
  - E.H. Ernest Kabongo 2023 - heden
  - Van 1992 tot 2020 was Herman Jacobs diaken in de parochie.
  - Sinds 16 maart 1997 is er een parochieteam dat canoniek erkend werd tot aan de oprichting van de PE
  - Sinds 3 september 2017 maakt de parochie deel uit van de Pastorale Eenheid Immanuel.
  - De Plaatselijke Kerngroep ging van start vanaf oktober 2020
- In de beginjaren had onze kerk een grote aantrekkingskracht, dikwijls tot groot ongenoegen van de pastoors van de omliggende parochies. Het succes kon toegeschreven worden aan verschillende factoren: goed verwarmde, moderne kerk; er werd bijna niet gepreekt; in de vieringen werd niet gezongen; bovendien was er een grote parking aan de kerk, een (gratis) babysitdienst en de vieringen hadden de

naam "slechts" 25 min. te duren. Tijdens het pastoraat van E.H. Van Gaal waren er in onze kerk elk weekend negen (9) eucharistievieringen (zaterdag 17, 18 en 19 u; zondag om 8, 9, 10, 11, 12 en 18 u)!

- De opeenvolgende pastoors hebben dat aantal dan geleidelijk teruggebracht naar de huidige twee weekendvieringen nl. op zaterdag om 17 u en 's zondags om 11:30 u, met nog altijd een overwicht van mensen die van buiten onze parochie komen. (Het totaal aantal wekelijkse kerkgangers bedraagt nu ongeveer 120). De overgrote meerderheid van hen zijn 60+.

Van bij de start heeft de parochie steeds kunnen beschikken over een kerkkoor. In den beginne ook onder leiding van pastoor Van Gaal. Sinds het begin van dit millennium is er een goede samenwerking met het koor van St.-Laurentius.

Vanaf oktober 2024 werkt het St.-Jozefkoor ook samen met het St.-Ceciliakoar uit Vremde.

- Onze parochie valt grotendeels samen met de Vredewijk: een voornamelijk residentiële wijk van huiseigenaars. Er is slechts een zeer beperkt aantal huurwoningen. Vroeger werd de wijk hoofdzakelijk bewoond door mensen die bij Gevaert (in Mortsel) werkten. Dit is fel afgenomen en de meesten daarvan zijn nu gepensioneerd; hier en daar komt er nu plaats voor jonge gezinnen, meestal tweeverdieners.

### **Cultuurhistorische waarde.**

Kunstwerken in de St.-Jozefkerk

- Aan de muren hangen schilderijen van Gard (Edgard) Vanmechelen (° Leuven 10.04.1915 – 16.11.2008): "*De schepping*", een "*Bespotting van Christus*" en de "*Kruisweg van het Lam*". Nog een ander schilderij van de hand van dezelfde schilder (het "*Wedervaren van een bouwpastoor*") wordt in de pastorie bewaard. Een schilderij met de afbeelding van pastoor Van Gaal hangt in het gedeelte van de kerk dat gebruikt wordt door de Volkssterrenwacht Urania als planetarium. Pastoor Van Gaal was niet alleen bouwpastoor van onze kerk maar ook de stichter-voorzitter van de sterrenwacht "Urania".
- Verder is er nog een grafiek van J. Schoetens, Antwerpenaar van geboorte (°1912-+1991) en inwoner van onze parochie, die een "*Pietà*" voorstelt. Ook de doopvont is van zijn hand.
- Het tabernakel is het werk van het Antwerpse huis Bastiaens.
- In de kerk hangt ook een ingelijst wandtapijtje met afbeeldingen over het leven van pater Damiaan. Het werd aangeschaft naar aanleiding van zijn heiligverklaring in 2009.

- De icoon van Onze-Lieve-Vrouw (rechts in de kerk) is een mozaïekkopie van de Kretenzische icoon van *“Onze Lieve Vrouw van Altijddurende Bijstand”* (ook de *“Moeder Gods van de Passie”* genoemd)

De kopie werd in 1980 te Rome gemaakt, in de mozaïekateliers van het Vaticaan en gekocht voor onze parochie door pater Pierre Cardon s.j., die toen verbonden was aan de Sterrenwacht van het Vaticaan en bevriend was met pastoor Van Gaal.

- Op het koor hangen een Pantocrator- en een Moeder Godsicoon. Zij werden geschilderd in 2008 en 2010 naar aanleiding van het vijftigjarig bestaan van de parochie door de iconograaf Jean-Baptiste Garrigou, in het atelier "Saint-Jean Damascène" van het Oecumenisch Patriarchaat van Constantinopel, in Frankrijk. Garrigou is een leerling van de iconograaf vader Zenon Teodor, de bekendste iconograaf op dit ogenblik, die o.m. de Pantocrator schilderde in de apsis van de Latijnse kerk van de abdij van Chevetogne.
- Alle glasramen in de kerk zijn alle het werk van de Hovese glazenier Jan Wouters (1908-2001). In de gang naar het hoofdportaal stellen zij de vier seizoenen voor: *“Kermis”*, *“Winter in Hove”*, de *“Kapel”* en de *“Oogst met de molen van Boechout”*.
- De overige glasramen, aan de grote glazen “muur”, beelden volgende taferelen uit:
  - (bovenste rij) de *“Vlucht naar Egypte”* (met de piramiden op de achtergrond); *“Maria met het kind Jezus”* (in een Kempische setting en dito kleding) en *“St.-Jozef en het kind Jezus”* (met op de achtergrond de nieuwe St.-Jozefkerk).
  - Op de onderste rij zien we *“Don Bosco”*, *“Sint-Franciscus en het zonnelielid”* en de *“Engel van de Apocalyps”*. Achter het altaar schittert een mooie regenboog: symbool van het verbond dat de Heer sloot met Noach, waarin hij beloofde dat geen vloed meer de aarde zou verdelgen.
- De klok, boven op de kerk, is afkomstig van de (afgebroken) kerk van Oorderen. Zij werd in 2009 op de kerk geplaatst, en is in bruikleen van de St.-Laurentiusparochie te Ekeren.
- Het (gerestaureerde) processiekruis, opgesteld in de rouwkapel, is eveneens afkomstig uit dezelfde kerk. Het werd aan onze kerk geschonken door een oud-inwoner van Oorderen. Het heeft de volgende donorinscriptie: *“P. Woumans-Hanegraeff 1865”*.
- De grafiek in de rouwkapel is van de hand van Raed al Wasety, een vluchteling afkomstig uit Irak, die een hele tijd in onze pastorie gewoond heeft. Hij heeft ons dit kunstwerk geschonken. Het gaat over de verzoening tussen religies.
- De paaskandelaar is afkomstig van de kapel van de paters van Don Bosco te Vremde. De kapel werd in 2018 onttrokken aan de eredienst en de paaskandelaar werd door de paters aan onze kerk geschonken.
- Het wandtapijt met de afbeelding van de H. Jozef werd vervaardigd in 2016 in de ateliers van de firma Arte-Grossé te Brugge, naar een oorspronkelijk ontwerp van Eginio Weinert, een Duitse goudsmid, schilder en beeldhouwer.

- Het orgel in onze kerk werd gebouwd in 1972 door de firma Aerts & Castrel uit Duffel voor de H. Maria Magdalenakerk te Reet. Het werd aangekocht in 2001 door onze parochie. Het heeft een volledig mechanische tractuur, met aangehangen pedaal.
  - dispositie:
    - prestant 4'
    - octaaf 2'
    - larigot 1 1/3'
    - gedekt 8'
    - roerfluit 4'
    - mixtuur 3-4 st.
  - 492 pijpen, waarvan 56 pijpen uit eikenhout
  - front: 25 sprekende pijpen (prestant 4')
  - klavier uit ebbenhout – 54 tonen = ± 4 ½ octaven.

### ***Gebouw en architecturale mogelijkheden***

#### **Oppervlakte**

- oppervlakte in m<sup>2</sup>: 525 m<sup>2</sup>
- voeg grondplan toe
- noteer de vrije hoogte: 4.95 m
- aantal zitplaatsen: 200 stoelen gebruiksklaar en 50 reserve

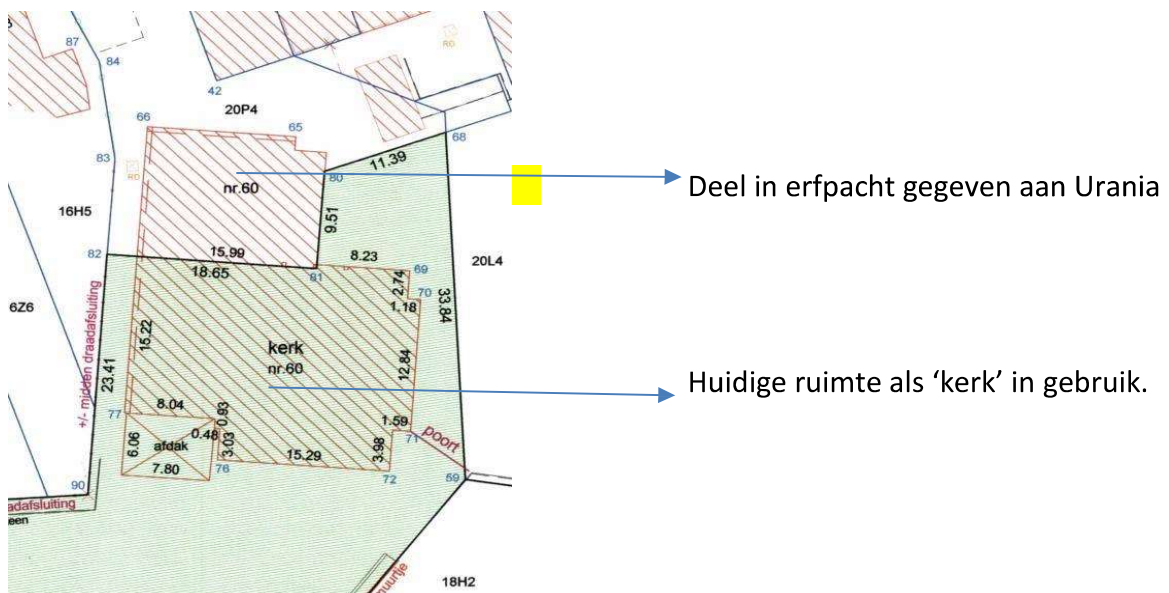

### **Opbouw (optioneel)**

Het huidige gebouw is opgetrokken in 1968. Het is een modern gebouw waarbij de muren zijn opgetrokken

uit een 'gevelsteen – snelbouw – siersteen' principe.

Het platte dak bestaat uit houten spanten met daarop OSB plaat, isolatie en roofing.

Tussenspanten van de bijgebouwen (toiletten, sacristie, bergruimte) zijn opgetrokken uit vezelplaten. Plafond bestaat eveneens uit vierkante vezelplaten met als afmetingen 1,20 op 1,20 m

### **De indeling en faciliteiten van het gebouw:**

- Gebouw heeft vorm van een kubus waarbij het altaar in één van de hoeken geplaatst is.
- Aan één zijde zijn 4 kleinere ruimtes aangebouwd. Toiletten, sacristie, berging, stookruimte.
  - o Deze vallen buiten de hoger omschreven 'kubus'.
- De toiletten werden vernieuwd zodat er nu 4 ruime toiletten voorhanden zijn.
- Achteraan in de kerk staat een 'toog' die volledig is opgetrokken in de stijl van de kerk en bestaand meubilair. Hierdoor is deze volledig geïntegreerd in de ruimte en absoluut niet storend.

In deze toog zijn een spoelbak, warm en koud water en een koelkast voorzien.  
De toog kan op een snelle manier voorzien worden van een elektrische kookplaat.
- Boven/achter het altaar is een projectiescherm aanwezig. In combinatie met een beamer kan deze gebruikt worden bij vieringen/voordrachten.
- De verbinding tussen laptop en beamer is draadloos waardoor de laptop op eender welke plaats in de kerk kan gezet worden om bv een powerpoint te bedienen.
- Er is zowel een geluidsinstallatie (met 4 vaste en 4 draadloze microfoons) als een muziekinstallatie die het mogelijk maken om filmvoorstellingen degelijk te ondersteunen.
- Twee opnamecamera's maken het mogelijk om opnames te maken van bv. een spreker maar tevens ook eucharistievieringen die dan rechtstreeks gestreamd kunnen worden.
- De verwarming is volledig vernieuwd. Er wordt gebruik gemaakt van warmtepompen volgens het principe 'lucht-lucht'. De installatie kan het gebouw zowel verwarmen als afkoelen.

De oude warme lucht kanalen worden gebruikt als ventilatiekanalen zodat de aanwezige lucht steeds gecontroleerd en, indien nodig, vervangen kan worden.
- De gehele installatie is vanop afstand te bedienen.
- Internet en WIFI zijn in de kerk aanwezig.
- Het plaatsen van zonnepanelen wordt onderzocht.
- In 2015 werd een deel (ongeveer 1/3) van de kerk in erfpacht gegeven aan de Volkssterrenwacht Urania. Hierdoor werd dus een nevenbestemming gerealiseerd.

Een overzicht van de vernieuwing- en renovatiewerkenwerken van de afgelopen 10 jaar:

- ✓ Schilderwerken: plafond en houten schrijnwerk.
- ✓ Volledige vernieuwing van verlichting en geluidsinstallatie.
  - Naar aanleiding van de splitsing van het gebouw.
- ✓ Volledige vernieuwing en isolering van het dak.
- ✓ Volledige vernieuwing van parking en omliggend groen.
  - Verwijderen van oude asfaltlaag en vernieuwen ervan.
- ✓ Vernieuwen van toiletten.
- ✓ Kerkgebouw is voorzien van internet via WIFI.
- ✓ Waterleiding uitbreiden tot achteraan in de kerk.
- ✓ Elektriciteitsnet uitbreiden met 3-fasige stopcontacten.
  - Eén achteraan in de kerk; één buiten op de gevel.

### Voorzieningen

|                                      |   |
|--------------------------------------|---|
| <b>Sanitair</b>                      | 4 toiletten recent vernieuwd.                     |
| <b>Verwarming</b>                    | Warmtepompen. Verwarmen, koelen, ventilatie.      |
| <b>Verlichting</b>                   | LED verlichting dimbaar en spots.                 |
| <b>Keukenvoorzieningen</b>           | Spoelbak warm en koud water, koelkast, kookplaat. |
| <b>Audiosysteem</b>                  | Zowel geluidsinstallatie als muziekinstallatie.   |
| <b>Beeldscherm(en)</b>               | Schermbeamerinstallatie.                          |
| <b>Rolstoeltoegankelijkheid</b>      | Gemakkelijk toegankelijk via hoofdingang.         |
| <b>Diefstal- en brandbeveiliging</b> | Niet aanwezig.                                    |
| <b>Bliksembeveiliging</b>            | Niet aanwezig. (niet nodig)                       |
| <b>Gsm-operatoren</b>                | Niet aanwezig.                                    |

### Duurzaamheid: gebeurde ingrepen en kansen (optioneel)

|                                     |   |
|-------------------------------------|---|
| <b>Zonnepanelen (en batterijen)</b> | Studie wordt kortelings aangevraagd.  |
| <b>Regenwateropvang</b>             | Wordt aangevraagd in combinatie met heraanleg van parking en in samenspraak met de gemeente Hove. |
| <b>Dakisolatie</b>                  | Aanwezig.   |
| <b>Groendak</b>                     |   |
| <b>Warmtepomp</b>                   | Aanwezig.   |
| <b>Warmtenet</b>                    | NVT   |
| <b>Windenergie</b>                  | NVT   |
| <b>Aquathermie</b>                  | NVT   |

### **Bouwfysische toestand**

Het kerkgebouw verkeert in goede toestand. De kerkfabriek beschikt over voldoende middelen om dit ook het noodzakelijke onderhoud ook de volgende jaren te garanderen.

Daar het om een relatief jong gebouw gaat en eenvoudig is van bouwstijl gaat de KF ervan uit dat diensten zoals Monumentenwacht ea. niet geraadpleegd dienen te worden om het gebouw te controleren op technische of bouwkundige gebreken.

### **Financiële gegevens (optioneel)**

- Opsomming van een aantal geplande werken in de loop van het jaar 2025. Voor deze werken moet geen beroep gedaan worden op toelagen vanuit de gemeente Hove of andere instanties.
- Voor investeringen in de loop van de volgende jaren verwijzen we naar het meerjarenplan. Ook voor de geplande investeringen in de loop van het komende meerjarenplan dient geen beroep gedaan te worden op toelagen van de gemeente Hove.

| Jaar | Werken aan de parochiekerk  | Budget      | Uitvoering |
|------|---|-------------|------------|
| 2025 | Vernieuwen van de verwarmingsinstallatie en aanbrengen van ventilatiesysteem. | EUR 150 000 | Maart 2025 |
| 2025 | Plaatsen van opnamecamera's   | EUR 12 000  | April 2025 |
| 2025 | Vernieuwen elektriciteit garages  | EUR 40 000  | Zomer 2025 |

- Overzicht van de exploitatieoverschotten van de afgelopen jaren:

| 2019       | 2020       | 2021       | 2022       | 2023       | 2024       |
|------------|------------|------------|------------|------------|------------|
| EUR 11 811 | EUR 15 493 | EUR 13 474 | EUR 12 007 | EUR 13 188 | EUR 16 369 |

- Te verwachten resultaat volgens het meerjarenplan:

| 2025   | 2026   | 2027   | 2028   | 2029   | 2030   |
|--------|--------|--------|--------|--------|--------|
| Bedrag | bedrag | bedrag | bedrag | bedrag | bedrag |

## 2.2.2 Situering van het gebouw in zijn ruimtelijke omgeving.

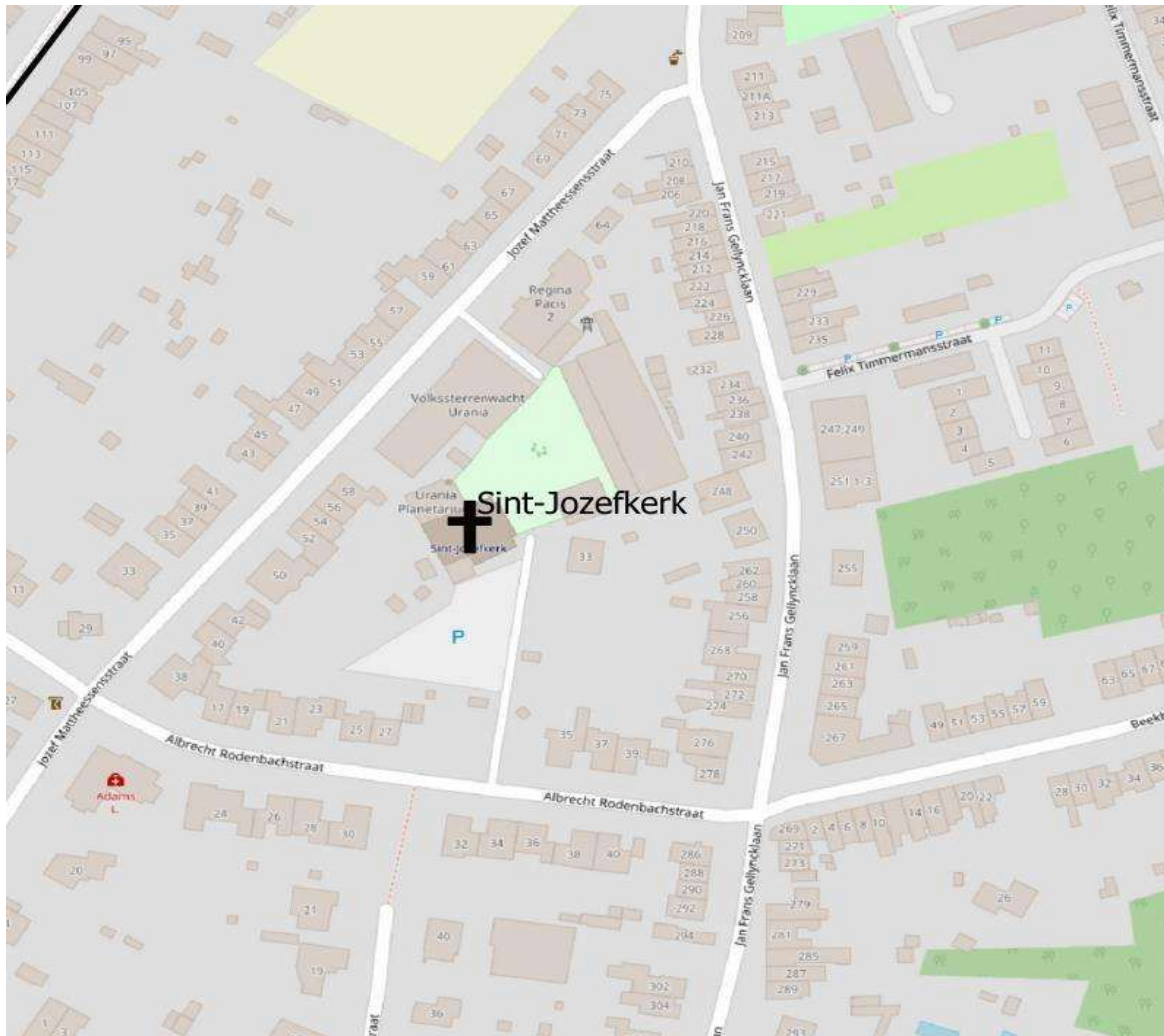

- De St.-Jozefkerk bevindt zich in de Vredewijk van de gemeente Hove. Deze wijk ligt op de route Kontich – Waarloos – Berchem van De Lijn.  
Op 20 minuten wandelafstand (1.4 km) bevindt zich het station van Hove op de treinverbinding Antwerpen-Brussel.  
Naast de kerk is een parking voorzien om een 70 tal wagens te parkeren. Deze parking is in de eerste plaatst bestemd voor de kerkgangers. Verder mogen ook bezoekers van Volkssterrenwacht Urania en de basisschool Regina Pacis van deze parking gebruik maken.
- Het kerkhof van Hove bevindt zich op een afstand van 1,4 km van de St.-Jozefkerk. Het kerkhof van Kontich op 2,6 km.  
Op 50 m van de kerk bevindt zich de pastorie die in de loop van het jaar 2019 volledig gerenoveerd en heringericht werd als vergaderruimte. (zie hieronder)

- Op dezelfde site van de kerk bevindt zich de school Regina Pacis en de Volkssterrenwacht Urania. Deze gebouwen zijn eigendom van de VZW Parochiale Werken van de Dekenij Kontich – parochie St.-Jozef en zijn in erfpacht gegeven aan respectievelijk de VZW Onderwijsinstellingen van de Zusters van Vorselaar en de VZW Volkssterrenwacht Urania.
- De St.-Laurentiuskerk van Hove bevindt zich op 20 min. wandelafstand (1,7 km), De St.-Martinuskerk van Kontich bevindt zich op 25 min. wandelafstand ( 1.9 km)

We tonen de originele afbeelding hier niet omwille van het copyright.

Wil je het volledige kerkenbeleidsplan met beeldmateriaal bekijken?  
Vraag het dan op bij de gemeente.

Dit bijgebouw, op een 10 tal meter afstand van de kerk, is gebouwd eind jaren zestig en heeft dezelfde bouwfysische eigenschappen als de kerk.

Het heeft tot 1992 effectief dienstgedaan als pastorie van onze parochie. Bij het vertrek van pastoor Van Gaal werd het voornamelijk gebruikt als vergader- en opslagruimte.

In de loop van 2019 werd het gebouw volledig gerenoveerd.

Deze werken hielden in:

- ✓ Volledig vernieuwen en isoleren van het dak.
- ✓ Vervangen van alle buitenschrijnwerk.
- ✓ Verwijderen van praktisch alle binnenmuren.
- ✓ Vernieuwen van alle vloerbekleding.
- ✓ Vernieuwen van elektriciteit.
- ✓ Installeren van een keukentje.

- ✓ Aanpassen van de verwarmingsinstallatie.
- ✓ Garage ombouwen tot bureelruimte.
- ✓ Schilderwerken.
- ✓ Aankoop van vergadertafels- en stoelen.
- ✓ Vaste beamer en projectie scherm.
- ✓ Installeren van internet.

Deze renovatiewerken hebben in totaal EUR 85 000 gekost. Hiervoor werd een lening aangegaan met waarborg van de gemeente Hove.

In september 2019 werd deze ruimte feestelijk ingehuldigd.

De pastorie is omgevormd tot een zeer moderne, comfortabele vergaderruimte die gebruikt wordt door parochie en pastorale eenheid.

Het gebruik van deze ruimte door de PE Immanuel neemt alsmaar toe.

In 2023 was dit goed voor 34 keer. In 2024 is dit opgelopen tot 84 keer.

Voor het gebruik van deze ruimte betaalt de PE EUR 1 000/jaar.

Er is al aangestipt dat zowel het kerkgebouw, de parking en de pastorie eigendom zijn van de kerkfabriek.

Daar zowel kerk als pastorie in het midden van de site liggen (zie luchtfoto vooraan) zijn ze wat aan het oog onttrokken en niet goed zichtbaar vanop de straat.

(Afstand tussen A.Rodenbachstraat en kerkgevel bedraagt ongeveer 120 m)

De parking lokt soms hangjongeren naar zich. Door de vele avondactiviteiten van voornamelijk Urania blijft dit binnen de perken.

In het verleden werd de parking ook gebruikt door omwonenden die er hun camper voor langere tijd parkeerden. Een hoogtebegrenzer heeft dit onmogelijk gemaakt.

Het groen rond de parking werd heraangelegd bij het herasfalteren van de parking.

Het wordt regelmatig onderhouden door een externe firma.

Op vraag van de gemeente Hove zullen gesprekken gestart worden tot heraanleg van de parking met het oog op 'ontharding' van het oppervlak en waterbuffer van het hemelwater afkomstig van de kerk.

## **2.2.4 Beschrijving van het actueel gebruik en de actuele functie.**

### **Pastoraal gebruik.**

Voor de vorming van de PE Immanuel waren er elk weekeinde twee vieringen. Eén op zaterdagavond en één op zondagvoormiddag. In die periode (tot 2020 dus) kwamen er gemiddeld 120 kerkgangers naar St.-Jozef om de eucharistie of een woord- en communiedienst bij te wonen.

In overleg met de PE werd enkel nog op zaterdagavond een viering georganiseerd.

In principe 1 eucharistieviering en 3 woord- en communiediensten per maand.

In 2024 waren er gemiddeld 44 kerkgangers per viering.

De parochie St.-Jozef is altijd een keuzeparochie geweest. Men kwam van heinde en ver (en om verschillende redenen) naar St.-Jozef.

Ook nu nog komen mensen van buiten de parochiegrenzen naar St.-Jozef om er vieringen bij te wonen.

We stellen vast dat het merendeel van de kerkgangers oudere mensen zijn.

De school RP2 organiseert een 3-tal vieringen per schooljaar in onze kerk.

Zij gebruiken de kerk sporadisch ook voor andere activiteiten. Grootouderfeest, proclamatie, themadagen,...

Sinds dit jaar wordt er geen eerste communie meer georganiseerd in St.-Jozef. Dit gebeurde steeds met volledige medewerking van de school.

Voortaan wordt de eerste communievoorbereiding, net zoals het Vormsel, samen met St.-Laurentius gedaan.

Sommige voorbereidende vieringen gaan door in St.-Jozef.

De vieringen worden ondersteund met een PowerPoint presentatie. De teksten en de PowerPoint worden door de PE aangeleverd en aangepast naar gebruik en gewoonten in St.-Jozef. Men houdt het aantal dia's bewust beperkt. De aandacht van de kerkganger moet steeds gaan naar de inhoud en niet zozeer naar de vorm of presentatie!

In de PowerPoint zit regelmatig een muzikaal beeldfragment dat zorgvuldig uitgekozen wordt en bij de viering past.

Eén van de PKG leden bedient steeds de PowerPoint achteraan in de kerk.

Minstens één keer per maand wordt de viering opgeluisterd door het St.-Jozefkoor dat sinds oktober 2024 hiervoor bijgestaan wordt door het St.-Ceciliakoor uit Vremde.

Het aantal begrafenissen, huwelijken en doopsels is de laatste jaren erg beperkt.

Er dient op gewezen te worden dat het PKG van St.-Jozef steeds de genomen initiatieven van de PE ondersteund heeft. Het niet organiseren van een viering op de vijfde zondag is daar een voorbeeld van.

### **Gebruik van de kerk buiten de vieringen.**

Sinds 2021 fungeert de St.-Jozefkerk ook als 'Geloofscentrum' van de PE.

De werkgroep 'Geloofscentrum' en de werkgroep 'Gemeenschapsopbouw' organiseren regelmatig avonden waarbij sprekers uitgenodigd worden. Het gespreksonderwerp is meestal 'geloof gerelateerd'. In de loop van de week na de voordracht wordt een nabespreking georganiseerd in de pastorie van St.-Jozef.

Verder worden ook weer door de PE filmavonden georganiseerd.

De jaarlijkse ontmoetingsdag gaat ook door in de St.-Jozefkerk, pastorie en een aantal lokalen van de school en de Volkssterrenwacht.

De vzw Rodenbach, die opgericht is in februari 2025, en tot doel heeft het gebruik van de kerk te optimaliseren, zal in de toekomst ook activiteiten organiseren in de St.-Jozefkerk. Buiten concerten, al dan niet georganiseerd met een eventuele partner, zal ook deze vzw spreekavonden inrichten.

Uiteraard wordt hier rekening gehouden met de serene sfeer van het gebouw.

## Onderbouwde visie op het toekomstig gebruik en de toekomstige functie

| Deelgemeente (en wijk) | Kerk            | Toekomstvisie            |
|------------------------|-----------------|--------------------------|
| Hove, Centrum          | Sint-Laurentius | De voorgestelde optie: A |
| Hove, Vredewijk        | Sint-Jozef      | De voorgestelde optie: A |

***De pastorale eenheid*** is een 'netwerk van parochies/geloofsgemeenschappen' rond een centraal gelegen geloofscentrum (bestaande uit St.-Laurentius met weekkapel en ruimte onder de kerk en St.-Jozef met pastorie).

Het centrale geloofscentrum is heel in het kort- een plaats voor 'ontmoeting, geloofsverdieping en vorming'. De rol hierin van St.-Jozef is belangrijk.

Het is een plaats om met de gehele gemeenschap samen te komen en begeesterende vieringen te houden. Het centrum biedt ook ruimte tot stilte, gebed en presentie, vorming en voor verschillende vormen van informele ontmoetingen.

Op termijn wordt dit het kloppend hart van onze Pastorale eenheid; het staat open voor geloofsgenoten, voor zoekenden, randkerkelijken, kansarmen ... Het geloofscentrum met St.-Laurentius als zondagkerk (= hoofdkerk van de pastorale eenheid) en St.-Jozef hebben in heel deze ontwikkeling een toenemende verantwoordelijkheid naar alle parochies en geloofsgemeenschappen van de pastorale eenheid toe.

Het centrum van onze pastorale eenheid wordt geleid door het team van de pastorale eenheid en dit in combinatie met onze 6 werkgroepen (werkgroep liturgie en gebed, werkgroep dienstbaarheid en solidariteit, werkgroep verkondiging en catechese, werkgroep beheer financiële en materiële middelen, werkgroep Communicatie en een werkgroep Gemeenschapsopbouw).

### **3.1. Sint-Laurentius**

Het kerkgebouw St.-Laurentius werd, op voorstel van het pastorale eenheidsteam en bevestigd door het bisdom, de zondagskerk. De plaatselijke kerngroep (PKG), samen met een aantal vrijwillige medewerkers, zorgt ervoor dat vieringen in de beste omstandigheden kunnen gehouden worden in een verzorgde en versierde kerk. De wekelijkse vieringen worden opgeluisterd met één- of meerstemmige liederen door het plaatselijk zangkoor dat de samenzang ondersteunt. Bijzondere vieringen voor heel de pastorale eenheid worden verzorgd door het Immanuel-koor dat verschillende parochiekoren samenbrengt.

Beeld- en geluidsinstallatie ondersteunen de vieringen waar gewenst.

De kerkfabriek zet alles in het werk om de kerk in optimale toestand te houden door toe te zien op de nodige onderhoudswerken (o.a. de aanbevelingen in het verslag van Monumenten en Landschappen). De kerkfabriek wordt ondersteund door een parochiegebonden vzw die bijdraagt tot de verfraaiing van de kerk (weekkapel, glasraam, behoud patrimonium...).

Naast de gewone wekelijkse vieringen, waar gemiddeld meer dan honderd aanwezigen zijn, kan de kerk ook grotere vieringen aan zoals eerste communie- en vormselvieringen waar meer dan vierhonderd personen aanwezig zijn (verzekering dekt 500 aanwezigen).

### **3.2. Sint-Jozef**

Het Geloofscentrum biedt naast - vieringen met de gehele gemeenschap 'Immanuel' - een eigen, op maat gemaakte pastoraal. Hoe dan ook gaat het om een concept dat zich geleidelijk verder aan zal ontwikkelen tot de beoogde doelstellingen.

#### **De Plaatselijke Kerngroep (PKG)**

De PKG heeft de intentie om alles in te zetten om de zaterdagavondvieringen zo aantrekkelijk mogelijk te maken. Het parochiekoor zal eens per maand de vieringen opluisteren. Ook andere koren en muzikanten allerlei zullen de kans krijgen de vieringen op te luisteren.

In de kerk is een vaste beamer – projectiescherm combinatie aanwezig die gebruikt wordt om teksten op te projecteren. In combinatie met de aanwezige, degelijke muziekinstallatie kunnen hier ook film, muziekfragmenten e.d. op vertoond worden.

#### **De kerkfabriek**

De kerkfabriek heeft de laatste jaren koste nog moeite gespaard om het kerkgebouw (maar ook de pastorie, parking en omliggend groen) te onderhouden en aan te passen aan de huidige normen. (dakisolatie en energiezuinige verlichting, milieuvriendelijk verwarmingsinstallatie).

PKG en kerkfabriek stappen mee in het verhaal van de pastorale eenheid en wil de gebouwen inzetten in een brede pastorale werking. (zie ook de motivatie van de pastorale eenheid)

De activiteiten georganiseerd door de PE en de vzw Rodenbach in combinatie met het regelmatig organiseren van vieringen (hetzij niet meer op wekelijkse basis) verantwoordt de keuze op categorie A.

Alle betrokken partijen engageren zich om naar aanleiding van het jaarlijks overleg tussen het centraal kerkbestuur en de gemeente na te gaan of het plan nog actueel is en of wijzigingen noodzakelijk zijn. Indien wijzigingen nodig zijn, worden ze opgenomen in een addendum aan dit kerkenbeleidsplan na goedkeuring door de bisschop en door de gemeenteraad. Dit principe is toe te passen bij de start van elke nieuwe legislatuur. Volgens het Eredienstendecreet dat in werking treedt vanaf 1 januari 2025 moet elk kerkenbeleidsplan de eerste zes maand van elke nieuwe legislatuur vernieuwd of herbevestigd worden.

## Ondertekening

|   |   |                        |  |                                    |
|---|---|------------------------|--|------------------------------------|
| <i>Johan Govaerts</i>   | <i>Jacques Thiers</i>   | <i>Thierry Lens</i>    | <i>Gerda Lambrechts</i>                  | <i>Anke Debuisser</i>              |
| <i>Handtekening</i>   | <i>Handtekening</i>   | <i>Handtekening</i>    | <i>Handtekening</i>                      | <i>Handtekening</i>                |
| <i>Vicaris/ adjunct van de vicaris/ vertegenwoordiger kerkelijke overheid</i> | <i>De voorzitter van het Centraal Kerkbestuur en/ of kerkelijke werkgroep</i> | <i>De burgemeester</i> | <i>De voorzitter van de Gemeenteraad</i> | <i>Algemeen directeur Gemeente</i> |