

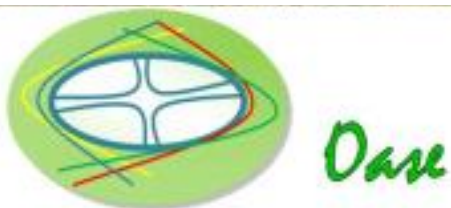

We tonen de originele afbeelding hier niet omwille van het copyright.

Wil je het volledige kerkenbeleidsplan met beeldmateriaal bekijken? Vraag het dan op bij de gemeente.

Toekomst van de kerken:  
Kerkenbeleidsplan  
2019-2020



## Inhoudsopgave

<b>1</b>	<b>In- en uitleiding</b>	<b>4</b>
1.1	<i>Scope, inhoud, engagementsverklaring en handtekening</i>	4
1.2	<i>Het gevolgde stappenplan in 2019-2020</i>	5
<b>2</b>	<b>Kerkgebouwen</b>	<b>6</b>
2.1	<i>Situering in Oud-Heverlee</i>	6
2.1.1	T.o.v. mekaar en andere religieuze gebouwen	6
2.1.2	Wegbaan en fietsennetwerk	7
2.1.3	Openbaar vervoer: spoor en bus	8
2.2	<i>Pastorale zone OASE</i>	9
<b>3</b>	<b>Fiche per kerkgebouw</b>	<b>10</b>
3.1	<i>Sint-Jan-Evangelist in Blanden</i>	10
3.1.1	Identificatie	10
3.1.2	Cultuurhistorische waarde gebouw en site	10
3.1.3	Situering van het gebouw in zijn ruimtelijke omgeving	17
3.1.4	Architecturale mogelijkheden gebouw en site	20
3.1.5	Huidige en potentiële bezetting	24
3.1.6	Technische performantie	25
3.2	<i>Onze-Lieve-Vrouwkerk in Haasrode</i>	27
3.2.1	Identificatie	27
3.2.2	Cultuurhistorische waarde gebouw en site	27
3.2.3	Situering van het gebouw in zijn ruimtelijke omgeving	34
3.2.4	Architecturale mogelijkheden gebouw en site	38
3.2.5	Huidige en potentiële bezetting	43
3.2.6	Technische performantie	44
3.3	<i>Sint-Annakerk in Oud-Heverlee</i>	46
3.3.1	Identificatie	46
3.3.2	Cultuurhistorische waarde gebouw en site	46
3.3.3	Situering van het gebouw in zijn ruimtelijke omgeving	50

3.3.4	Architecturale mogelijkheden gebouw en site	54
3.3.5	Huidige en potentiële bezetting	58
3.3.6	Technische performantie	59
3.4	<i>Sint-Joris in Sint-Joris-Weert</i>	62
3.4.1	Identificatie	62
3.4.2	Cultuurhistorische waarde gebouw en site	62
3.4.3	Situering van het gebouw in zijn ruimtelijke omgeving	67
3.4.4	Architecturale mogelijkheden gebouw en site	70
3.4.5	Huidige en potentiële bezetting	74
3.4.6	Technische performantie	75
<b>4</b>	<b>Naar een toekomstvisie</b>	<b>78</b>
4.1	<i>Evaluatiematrix (on)mogelijkheden per kerkgebouw naar de toekomst toe o.b.v. afzonderlijke fiches kerkgebouwen</i>	78
4.1.1	Lezing evaluatiematrix voor de rechterlong Habla met parochiekerken Haasrode/ Blanden:	79
4.1.2	Lezing evaluatiematrix voor de linkerlong OH3 met parochiekerken Oud-Heverlee/ Sint-Joris-Weert:	80
4.2	<i>Divergentie en convergentie van complementaire programma's voor de 4 parochiekerken</i>	81
4.3	<i>Onderbouwde visie op het toekomstig (boven)lokaal gebruik en de toekomstige (boven)lokale functie</i>	84
4.3.1	Visie pastorale zone	84
4.3.2	Visie bestuurlijk	86
4.3.3	Visie lokale gemeenschappen (cfr. bijlage 7.2 transcript participatieraad in werkgroep 6)	86
4.3.4	Visie middenveld, sociale en zorggerelateerde ondernemers	87
4.3.5	Visie private vastgoedspelers	87
4.4	<i>Plan van aanpak hoe de toekomstige invullingen zullen worden onderzocht</i>	88
4.4.1	Voorstel rechterlong Habla Haasrode/ Blanden:	89
4.4.2	Voorstel linkerlong OH3 Oud-Heverlee/ Sint-Joris-Weert:	90
<b>5</b>	<b>Besluit</b>	<b>91</b>
5.1	<i>Voorstel rechterlong Habla Haasrode/ Blanden:</i>	91
5.2	<i>Voorstel linkerlong OH3 Oud-Heverlee/ Sint-Joris-Weert:</i>	92
<b>6</b>	<b>Bijlages</b>	<b>94</b>
6.1	<i>Bezettingsgraad actuele gebruik en beschikbare gemeenschapsgegevens kapel Vaalbeek, Don Bosco en Kapel van Steenberg</i>	94
6.2	<i>Werkgroepen 1 tem 6 en excels</i>	95

## 1 In- en uitleiding

### 1.1 Scope, inhoud, engagementsverklaring en handtekening

Dit kerkenbeleidsplan omvat volgende gebouwen voor de rooms-katholieke eredienst op het grondgebied van de gemeente Oud-Heverlee:

- Onze-Lieve-Vrouw, Milsestraat 51, 3053 Haasrode (8)
- Sint-Anna, Dorpsstraat 60 A, 3050 Oud-Heverlee (2)
- Sint-Jan Evangelist, Kartuizerstraat 1, 3052 Blanden (6)
- Sint-Joris, Leuvensestraat 5, 3051 Sint-Joris-Weert (7)

Dit kerkenbeleidsplan werd opgemaakt in overleg tussen de gemeente Oud-Heverlee, de pastorale zone Oase en alle kerkfabrieken die eronder ressorteren en werd vervolgens goedgekeurd:

- door de bisschop van bisdom Mechelen-Brussel op .....
- door de gemeenteraad van de gemeente Oud-Heverlee op .....

In dit kerkenbeleidsplan worden allereerst de betrokken kerkgebouwen ruimtelijk gesitueerd. Vervolgens volgt een bespreking van elke kerk afzonderlijk. Aan bod komen een beschrijving, een situering in de ruimtelijke omgeving en een beschrijving van het actueel gebruik en de actuele functie. Aan het einde van dit document is er een overzichtstabel met de genomen richtingsvoorstellen (per kerk), de visie die hieraan ten grondslag ligt en het traject dat is of zal worden opgestart om deze toekomstige invulling te realiseren.

Alle betrokken partijen engageren zich om naar aanleiding van het jaarlijks overleg tussen het centraal kerkbestuur en gemeente na te gaan of het plan nog actueel is en of wijzigingen noodzakelijk zijn. Indien er wijzigingen moeten aangebracht worden, worden deze opgenomen in een addendum aan dit kerkenbeleidsplan na goedkeuring door de bisschop van bisdom Mechelen-Brussel en door de gemeenteraad.

Handtekening bisdom

Handtekening gemeente of provincie

## 1.2 Het gevolgde stappenplan in 2019-2020

Kick off en samenstellen werkgroep (in overleg)	18/10																		
aanreiken basisinfo stappenplan en enquête																			
<b>1. AS IS analyse van het aanwezig materiële en immateriële "kapitaal"</b>																			
plaatsbezoek 2 kerken in aanwezigheid verantwoordelijken Haasrode - Blanden		6/12																	
plaatsbezoek 2 kerken in aanwezigheid verantwoordelijken Oud-Heverlee - Sint-Joris-Weert			27/12																
bestuderen aanzet tot pastoraal plan en voorbereiden werkgroepvergadering 1																			
coördineren werkgroepvergadering 1 (pastorale zone met 4 KF + gemeente) en verslag							17/1												
rapportage: op punt zetten en uitschrijven kerkenportret per kerk									5/6										
validatie rapportage door werkgroep																			
<b>2. TO BE analyse van de (boven)lokale vraag</b>																			
voorbereiden en coördineren 3 online werkgroepvergadering 2 (4 KF/ pastorale zone/ gemeente)										12/6									
voorbereiden en coördineren werkgroepvergadering 3 (pastorale zone met 4 KF + gemeente)											3/7								
voorbereiden en coördineren werkgroepvergadering 4 (pastorale zone met 4 KF + gemeente)												10/9							
voorbereiding (en communicatie) participatiemoment																			
bevraging lokale vraag via participatiemoment en verslaggeving													30/9						
rapportage: capteren input participatieraad per long (2)																			
validatie rapportage door werkgroep																			30/11
<b>3. Afstemming "vraag" en aanwezig kapitaal"</b>																			
voorbereiden en coördineren werkgroepvergadering 5 (pastorale zone met 4 KF + gemeente)														28/10					
rapportage: verwerken feedback en afwerken finaal kerkenbeleidsplan incl. pastoraal plan																			
voorbereiden en coördineren werkgroepvergadering 6 en doorsturen rapportage fase 2 en 3																			13/11
validatie rapportage door werkgroep																			30/11
<b>4. Validatie representatief orgaan van de betrokken eredienst</b>																			
finale rapportage op punt zetten																			
contact bisdom goedkeuring KBP																			
<b>5. Validatie door de voogdij-overheid</b>																			
omzetten KBP in GR-besluit																			
validatie rapportage in GR																			

## 2 Kerkgebouwen

### 2.1 Situering in Oud-Heverlee

#### 2.1.1 T.o.v. mekaar en andere religieuze gebouwen



2. Sint-Anna



4. Kapel van Vaalbeek



5. La Foresta

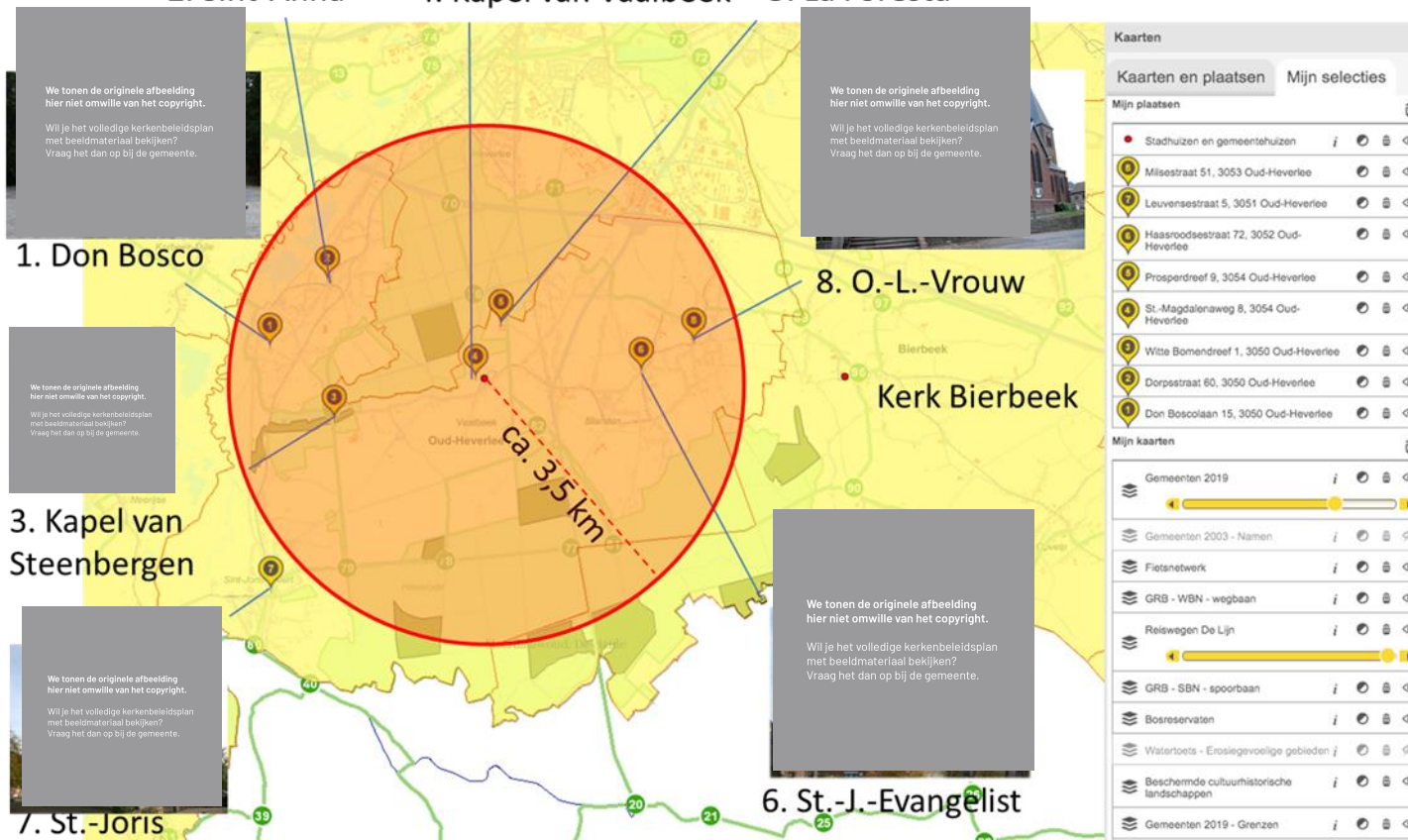

### 2.1.2 Wegbaan en fietsennetwerk

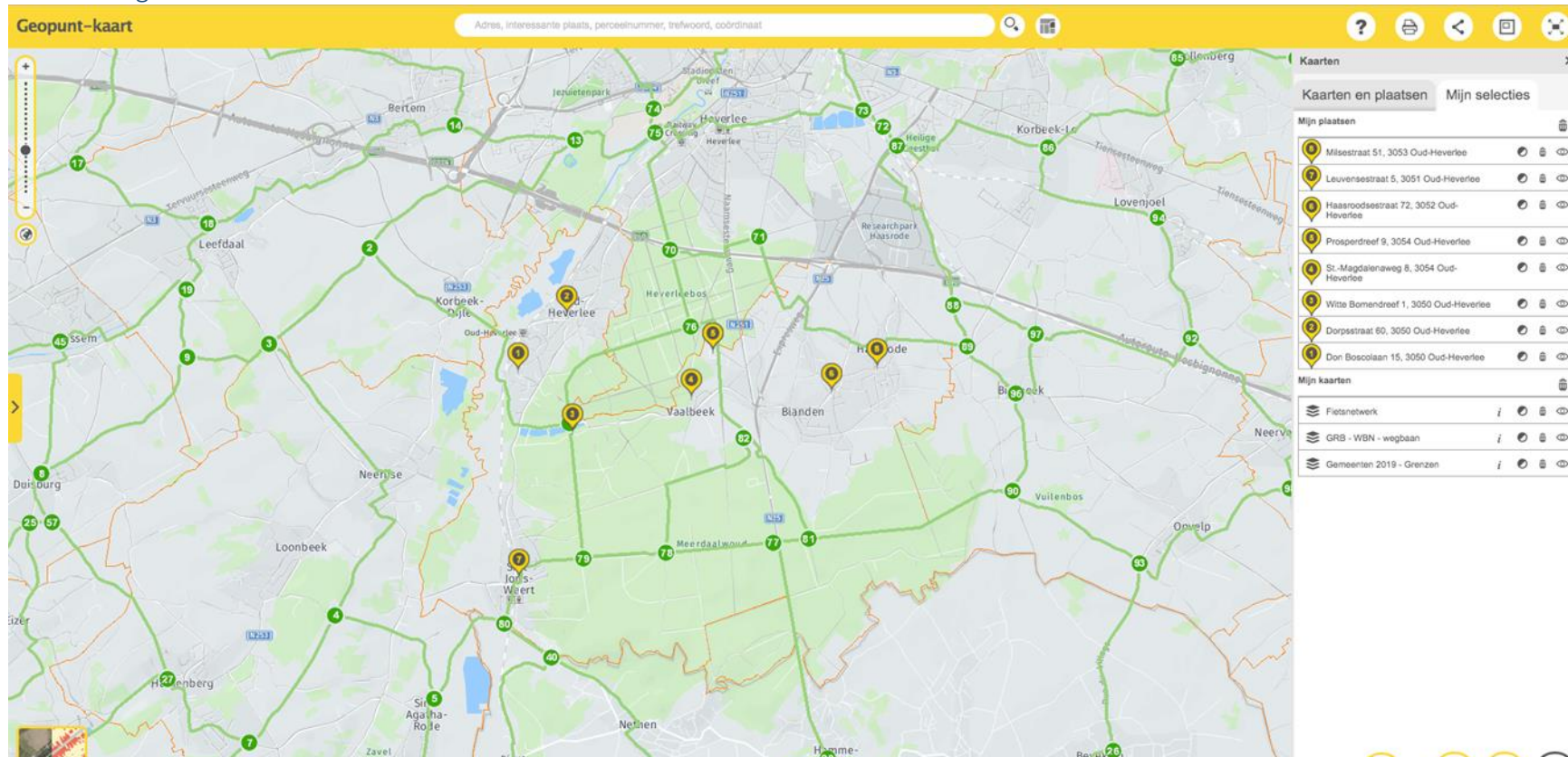

### 2.1.3 Openbaar vervoer: spoor en bus

The screenshot shows the Geopunt-kaart interface. The map displays the Oud-Heverlee area with various public transport routes. A search bar at the top contains the text "Adres, interessante plaats, perceelnummer, trefwoord, coördinaat". The right sidebar shows a list of selected locations under "Mijn plaatsen" and "Mijn kaarten".

Mijn plaatsen	
Misestraat 51, 3053 Oud-Heverlee	<input type="checkbox"/> <input type="checkbox"/> <input type="checkbox"/>
Leuvenestraat 5, 3051 Oud-Heverlee	<input type="checkbox"/> <input type="checkbox"/> <input type="checkbox"/>
Haaroodsestraat 72, 3052 Oud-Heverlee	<input type="checkbox"/> <input type="checkbox"/> <input type="checkbox"/>
Prosperdreef 9, 3054 Oud-Heverlee	<input type="checkbox"/> <input type="checkbox"/> <input type="checkbox"/>
St.-Magdalenaweg 8, 3054 Oud-Heverlee	<input type="checkbox"/> <input type="checkbox"/> <input type="checkbox"/>
Witte Bomendreef 1, 3050 Oud-Heverlee	<input type="checkbox"/> <input type="checkbox"/> <input type="checkbox"/>
Dorpestraat 60, 3050 Oud-Heverlee	<input type="checkbox"/> <input type="checkbox"/> <input type="checkbox"/>
Don Boscolaan 15, 3050 Oud-Heverlee	<input type="checkbox"/> <input type="checkbox"/> <input type="checkbox"/>

Mijn kaarten	
GRB - SBN - spoorbaan	<input type="checkbox"/> <input type="checkbox"/> <input type="checkbox"/>
Reiswegen De Lijn	<input type="checkbox"/> <input type="checkbox"/> <input type="checkbox"/>
Gemeenten 2019 - Grenzen	<input type="checkbox"/> <input type="checkbox"/> <input type="checkbox"/>

## 2.2 Pastorale zone OASE

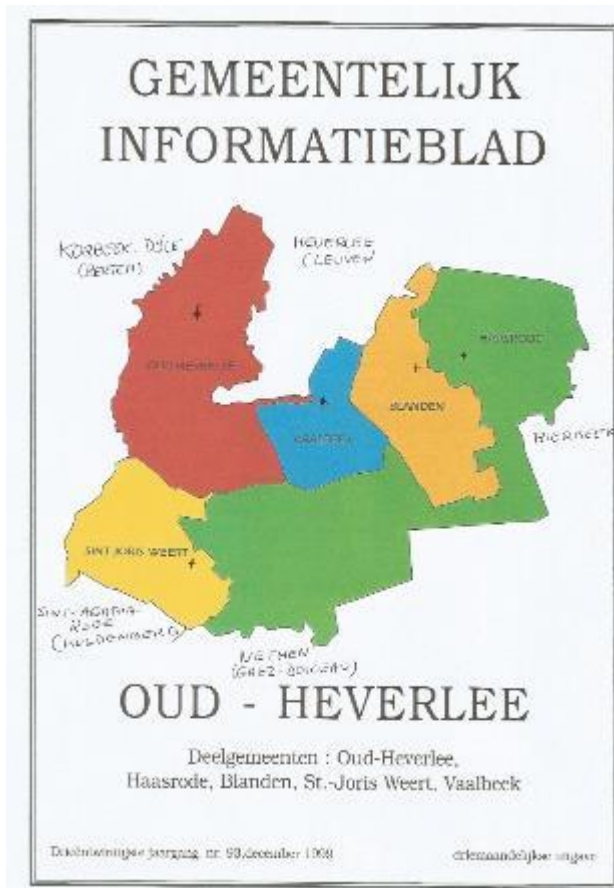

De parochies O.L.Vrouw Haasrode, Sint-Jan-Evangelist Blanden, Sint-Anna Oud-Heverlee, Maria Magdalena Vaalbeek en Sint Joris Sint-Joris-Weert vormen samen de pastorale zone Oase. De pastorale zoneploeg bestaat uit pastoor Stefaan Callebaut, coördinator Jan Verwaest en 4 veldverantwoordelijken (evangelisatie Geert Beheydt, catechese Magda Bressinck, het tijdelijke Eric Dendooven en diaconie Hugo Hollé), aangesteld door de bisschop.

Er is momenteel nog 1 kerkfabriek per parochie. De naburige pastorale zones zijn Emmaüs in Bierbeek en Sjalom in Boutersem. Pastoor Stefaan Callebaut is zonepriester van de 3 pastorale zones die (samen met een 10tal andere pastorale zones rond het Leuvense) deel uitmaken van de Pastorale Regio Leuven.

Buiten deze parochiekerken, telt Oud-Heverlee nog een aantal kapellen en kloosterkerken (zie bijlage 6.1 voor meer info over gemeenschapsgegevens):

- de kloosterkerk van het klooster in Vaalbeek La Foresta in neo-abdijstijl met (o.a. refter, wasserij, kleermakerij, schoenmakerij, schrijnwerkerij, boekbinderij, fruit- en groentekweek, boerderij, sportterreinen), bibliotheek, studiehuis (tot 1972), kunstateliers en niet commercieel religieus kunstencentrum Pro Arte Christiana waarvan de toekomst - na 70 jaar aanwezigheid van de franciscanen en 50 jaar centrum voor bezinning, retraites, vormingen en vergaderingen – zal bepaald worden door een projectontwikkelaar (met gedeelte voor algemeen belang). De fraters engageerden zich in de parochie, bedevaarten, speelpleinen en jeugdwerking. Pater K. Govaerts was pastoor in Blanden tot 1983. <sup>(1)</sup> (Prosperdreef 9, 3054 Vaalbeek)
- de kloosterkerk van het klooster van de paters Salesianen (waarvan nog een 15 tal actief) van Don Bosco in Oud-Heverlee (Don Boscolaan 15 3050 Oud-Heverlee)
- de kapel van Steenberg (Witte Bomendreef 1, 3050 Oud-Heverlee) (i.s.m. Herita)
- de Sint-Magdalenskapel van Vaalbeek (St. Magdalenaweg 8 6054 Oud-Heverlee) <sup>(2)</sup>

<sup>1</sup> Cfr. Tijdschrift Erfgoed Meerdael juli-augustus-september 2019

<sup>2</sup> Deze kapel hangt af van de kerkfabriek Sint-Anna & Sint-Magdalena Oud-Heverlee. Op vandaag is zij de thuisbasis van Godly Play.

### 3 Fiche per kerkgebouw

#### 3.1 Sint-Jan-Evangelist in Blanden

##### 3.1.1 Identificatie

Naam: Sint-Jan Evangelist

We tonen de originele afbeelding  
hier niet omwille van het copyright.

Wil je het volledige kerkenbeleidsplan  
met beeldmateriaal bekijken?  
Vraag het dan op bij de gemeente.

##### Geografische ligging

- Haasroodsestraat 72, 3052 Blanden
- Provincie: Vlaams-Brabant

##### Plaats in kerkelijke structuur

- Bisdom: Aartsbisdom Mechelen-Brussel
- Pastorale regio: Leuven
- Parochie: Sint-Jan Evangelist

Anno 2020 is het kerkgebouw **228** jaar oud.

##### Bescherming(en)

Beschermd als monument sinds 09/12/2009.

Beschermd als dorpsgezicht sinds 10/01/1980: de kerk en haar  
onmiddellijke omgeving, incl. het kerkhof

Gewestplan: gelegen in woongebieden

##### 3.1.2 Cultuurhistorische waarde gebouw en site

###### 3.1.2.1 *Bouwhistorie (bouwstijl - ouderdom – uniciteit)*

##### **Kerkgebouw van 19 x 13 m2:**

- Deze parochiekerk met aanhorigheden is ingeplant op een lichte verhevenheid aan een wegkruising.

We tonen de originele afbeelding hier niet omwille van het copyright.

Wil je het volledige kerkenbeleidsplan met beeldmateriaal bekijken?  
Vraag het dan op bij de gemeente.

- Het bestaat uit een **éénbeukig schip van zes traveeën**, een door dienstruimten geflankeerde, ingebouwde **klokkentoren** en wordt aan de zuidzijde voorafgegaan door een driezijdig **koor** waarop een nagenoeg vierkante sacristie aansluit. Het geheel is opgetrokken in baksteen met verwerking van Gobertange voor een deel van het gevelfront, de omlopende plint, kroon- en cordonlijst, omlijstingen, regelmatige hoekkettingen en steigeraten en is voorzien van een natuurleien bedaking met twee kleine dakkapellen. Het eenvoudige volume toont een strakke geleding van **traveebepalende, hoge rondboogvensters** in een vlakke omlijsting met cordonvormig doorgetrokken onderdorpels. Ter hoogte van de eerste travee, vlak onder de kroonlijst, bevinden zich twee dichtgemetselde lunetvensters. De voorgevel wordt in evidentie gesteld door een tweeledig “frontispice” onder een driehoekig fronton waarboven de **vierkante klokkentoren** met rondbogige galmgaten en ingesnoerde spits uitsteekt. De volledig in Gobertange opgetrokken, onderste geleding bevat centraal de in een rechthoek ingeschreven rondboogdeur met geprofileerde booglijst met trapeziumvormige sluitsteen en imposten, geflankeerd door twee dichtgemetselde lunetvensters. De **dubbele houten deur** met deels ingediepte tussendorpel en waaiervormig bovenlicht wordt geflankeerd door de ingemetselde grafplaten van de pastoors Wirix († 1848) en Rouchau († 1839). Een brede cordonlijst vormt de scheiding met de bovenste geleding in baksteen, opengewerkt met een centraal, rechthoekig venster met geprofileerde omlijsting en bekronend entablement, links en rechts geflankeerd door een **rondboogvenster conform de beukvensters**. Het rechthoekige gevelfront wordt bekroond met een **bepleisterd, driehoekig fronton** met oculus dat de overgang vormt met de achterliggende toren. In de lengte-as en tegen de apsiswand bevindt zich de sacristie met schilddak en rechthoekige, getraliede vensters met houten schrijnwerk. Rond 1855 werden de eerste **herstellings- en aanpassingswerken** uitgevoerd waaronder een gedeeltelijke vernieuwing van de glas-in-loodramen. In de jaren 1870

werd het metselwerk opnieuw gevoegd, het dak hersteld en de elf vensters gerestaureerd onder leiding van provinciaal architect Louis Van Arenbergh (1834-1888). Ook in de jaren 1960 werden nog aanzienlijke herstellingen uitgevoerd, ditmaal onder leiding van architect R. Biront uit Kessel-Lo.

- De licht crèmekleurig geschilderde **binnenruimte** wordt gearticuleerd door **pilasters op natuurstenen plint** en door een gelede, volledig omlopende kroonlijst waarboven een bakstenen tongewelf met gordelbogen, opgehoogd met een centraal rozetmotief. Het verticaal elan van de ordonnantie wordt getemperd door een geprofileerde sierlijst ter hoogte van de vensterdorpels. De koorruimte wordt in evidentie gesteld door een **halfkoepelgewelf** met waaiermotief en pseudo-caissons met ingeschreven schijfmotief, afgelijnd met een vergulde tandlijst en opgevangen door resp. twee Toscaanse zuilen (wellicht ontpleisterd) en pilasters. De twee muurnissen die het altaar flankerden werden dichtgemetseld. De **bevloering** bestaat uit zwarte en grijze natuurstenen tegels (deels verstopt onder vasttapijt) terwijl glas-in-loodramen in een metalen kader, met heldere beglazing van wit en geel structuurglas zorgen voor een homogene lichtinval. Links en rechts van het portaal leidt een dubbele, eiken deur met zware kroonlijst respectievelijk naar de berging met natuurstenen spiltrap richting doksaal en naar de voormalige doopkapel.
- Begin 20ste eeuw kreeg het **interieur** een inmiddels verdwenen polychrome(?) binnenafwerking gerealiseerd door Beyens uit Kessel-Lo.

### Pastorie, kerkhof, muur



Kerk en pastorie werden ingeplant ter hoogte van een wegkruising, te midden van een min of meer rechthoekig, naar de straat spits toelopend terrein van bescheiden afmetingen. Opmerkelijk is de **ongebruikelijke configuratie** waarbij beide gebouwen in dezelfde as en op amper een zestal meter van elkaar werden opgetrokken zodat de achterliggende pastorie met haar voorgevel naar koor en sacristie is gericht. De

oorspronkelijke voorgevel van de pastorie ligt nu langs de tuinzijde. De met de voorgevel naar het noorden gerichte kerk ligt vooraan aan de straat en wordt voorafgegaan door het driehoekige kerkhofperceel.

### *3.1.2.2 Genius loci sancti (architectuur kenmerkend voor de religie)*

#### **Kerkgebouw:**

- Het kerkgebouw is **niet georiënteerd!**
- Pas bij KB van 1 januari 1843 (meer dan 50 jaar na haar bouw) werd de Sint-Jan-Evangelistkerk officieel tot parochiekerk verheven.

#### **Interieur:**

- Sinds het verwijderen van communiebank en preekstoel - naar verluidt op zolder bewaard – is het kerkelijk **meubilair** beperkt tot twee eiken Lodewijk XVI-biechtstoelen (ca 1800) en een opmerkelijk portiekaltaar (hersteld rond 1855) vermoedelijk afkomstig uit een gesupprimeerd klooster. Centraal bevindt zich een 1722 gedateerd schilderij met voorstelling van de **Heilige Antonius** abt en Paulus van Thebe van de hand van de Luikse schilder Edmond Plumier (1694-1733), voornamelijk portretschilder, die onder meer werkte in opdracht van de Luikse prins-bisschop en vooraanstaande adellijke families.

We tonen de originele afbeelding  
hier niet omwille van het copyright.

Wil je het volledige kerkenbeleidsplan  
met beeldmateriaal bekijken?  
Vraag het dan op bij de gemeente.

We tonen de originele afbeelding  
hier niet omwille van het copyright.

Wil je het volledige kerkenbeleidsplan  
met beeldmateriaal bekijken?  
Vraag het dan op bij de gemeente.

We tonen de originele afbeelding  
hier niet omwille van het copyright.

Wil je het volledige kerkenbeleidsplan  
met beeldmateriaal bekijken?  
Vraag het dan op bij de gemeente.

- **schilderij** door Edmond Plumier, in bekroning wapenschild, **Heilige Geest** onder gedaante van een duif (ligt nu in de pastorie), medaillon met buste van de Heilige Anna met Maria, tabernakel met Goede Herder en bekroond met kruisbeeld, circa 1800, gemarmerd hout.
- **doopvont** op houten onderstel, circa 1800, marmer; deksel in messing.
- beeld **Onze-Lieve-Vrouw met Kind** met wereldbol en scepter, Mechels werk, einde 16de-begin 17de eeuw, later gewijzigd om er een gekleed beeld van te maken, geschilderd hout.
- beeld **Heilige Clara**, 17de eeuw., gepolychromeerd hout.
- beeld **Heilige Franciscus van Assisïe**, 17de eeuw gepolychromeerd hout.
- beeld **Verrezen Christus met kruis**, 17de eeuw gepolychromeerd hout.



**Pastorie:**

- De pastorie ligt achter de kerk met omringende tuin en weide

**Site:**

Aan de straatkant van de enclavevormende kerksite ligt het met een bakstenen muur en betonnen hekwerk omsloten kerkhof er momenteel verwaarloosd bij. Sinds ongeveer 1985 wordt er op het kerkhof niet langer begraven.

*3.1.2.3 Genius loci sociaal cultureel (bijzonder verhaal, kenmerkend voor Oud-Heverlee)*

Historiek van het kerkgebouw

Ondanks de gestage bevolkingsaan groei waren de inwoners van het gehucht Blanden in de 18de eeuw aangewezen op de parochiekerk van Bierbeek. Op 29 maart 1781 richtten de schepenen van Blanden een schrijven aan de tiendheffer - de Faculteit van Godgeleerdheid van de Leuvense universiteit - met het verzoek in hun gehucht een kerk op te richten en een pastoor aan te stellen. Zij argumenteerden dat de kerk van Bierbeek op meer dan een uur gaans lag en dat de weg bij slecht weer vrijwel onbegaanbaar was.

Na vruchteloze gesprekken met de verantwoordelijken richtten de schepenen zich achtereenvolgens tot de aartsbisschop en tot de Raad van Brabant. Op 11 juni 1785 werd de faculteit door de Raad, die hierbij het advies van de aartsbisschop volgde, verplicht tot de bouw van een

succursale kerk en tot het aanstellen van een vicaris die over een huis met tuin moest kunnen beschikken. Hierop liet de theologische faculteit een plan opmaken dat voorzag in de bouw van een éénbeukig kerkje met een tegen het koor aansluitende woning voor de vicaris. Niettegenstaande het plan door de Raad van Brabant was goedgekeurd zorgde de bestuurlijke malaise van de jaren '80 opnieuw voor vertraging. Op 21 november 1788 brachten de schepenen van Blanden de nieuwe Commissie voor Kerkelijke Zaken op de hoogte van de eerdere uitspraak van de Raad van Brabant. Aangezien de uitvoering onder haar bevoegdheid ressorteerde werd hofarchitect Louis Montoyer samen met een inspecteur belast met een onderzoek ter plaatse. Op hun advies werd op 10 maart 1789 een akkoord gesloten met de abdij van Sint-Geertrui die anderhalve bunder bosgrond wou afstaan in ruil voor enkele voordelen waaronder een kapvergunning. De eerder door de Raad van Brabant goedgekeurde bouwplannen werden echter als "mauvais architecture, mal dressé et mal dessiné" afgewezen. Als alternatief werd Montoyer gevraagd om een kerk te ontwerpen "**qui réunisse la solidité à la simplicité nécessaire**".

De nieuwe plannen werden door alle betrokken instanties vlot goedgekeurd zodat reeds op 5 mei in de herberg "het Casteel van Naemen" kon worden overgegaan tot de aanbesteding voor de levering van meer dan één miljoen bakstenen. De kosten werden geraamd op 21.259 gulden 10 stuiver en ondanks het hoge bedrag door de Rekenkamer goedgekeurd. In de zomer van datzelfde jaar werd met de bouw begonnen en op 3 oktober 1792 werd de nieuwe kerk, toegewijd aan Sint-Jan- Evangelist, plechtig ingezegend. De inwijding van het kerkhof dateert pas van 1804. Montoyer tekende ook het ontwerp van de pastorie waarvan de ruwbouw min of meer gelijktijdig met de kerk werd voltooid. Door de reorganisatie van de parochies na het Concordaat met Napoleon werd de kerk van Blanden op het einde van 1803 van Bierbeek afgescheiden.

### 3.1.3 Situering van het gebouw in zijn ruimtelijke omgeving



obv beschikbaar materiaal	<b>SJE Blanden</b>
<b>M2 site gemeente</b>	<b>2229</b>
<b>M2 site KF</b>	<b>3411</b>
<b>M2 NVO kerkgebouw glv</b>	<b>354</b>

Eigenaar:

- Kerkfabriek: perceel 16C (met erop gebouwde kerk) 20 C (met erop gebouwde pastorie), 15 B (met parking)
- Gemeente: 17C en 18 C met recht van doorgang naar de kerk

De gemeente heeft inspraak in het restauratiedossier van de pastorie (met het oog op een lokaal voor een gemeentelijke vereniging) en dient voorafgaandelijk goedkeuring te geven.

De kerkfabriek engageert zich om een toekomstige verbinding tussen de Kouter en de tuin achter de pastorie mee te ondersteunen.

#### 3.1.3.1 *Aanwezigheid van andere parochiekerk of kapel of kloosterkerk binnen 3,5 km*

In de omgeving van de Sint-Jan Evangelistkerk staat ook een ander religieus gebouw, namelijk de Onze-Lieve-Vrouwekerk en de Kapel van Vaalbeek, La Foresta en de Kerk van Bierbeek.

#### 3.1.3.2 *Bereikbaarheid openbaar vervoer*

De kerk is bereikbaar met het openbaar vervoer. Op zo'n drie minuten wandelen bevindt zich de halte Blanden Kerk, die wordt bediend door lijn 5. Bussen van lijn 6 stoppen aan de halte Haasrode Kerkstraat, op slechts vijf minuten wandelen van de kerk.

*3.1.3.3 Bereikbaarheid via hoofdweg (of ligt de kerk in een woonwijk?) en parkeermogelijkheden*

De site ligt op een kruispunt van lintbebouwing en woonwijken en de kerk beschikt over een parking.

*3.1.3.4 Kavel/ensemble: aanwezigheid van bijgebouwen zoals pastorie, klooster, school,...*

**We tonen de originele afbeelding  
hier niet omwille van het copyright.**

Wil je het volledige kerkenbeleidsplan  
met beeldmateriaal bekijken?  
Vraag het dan op bij de gemeente.

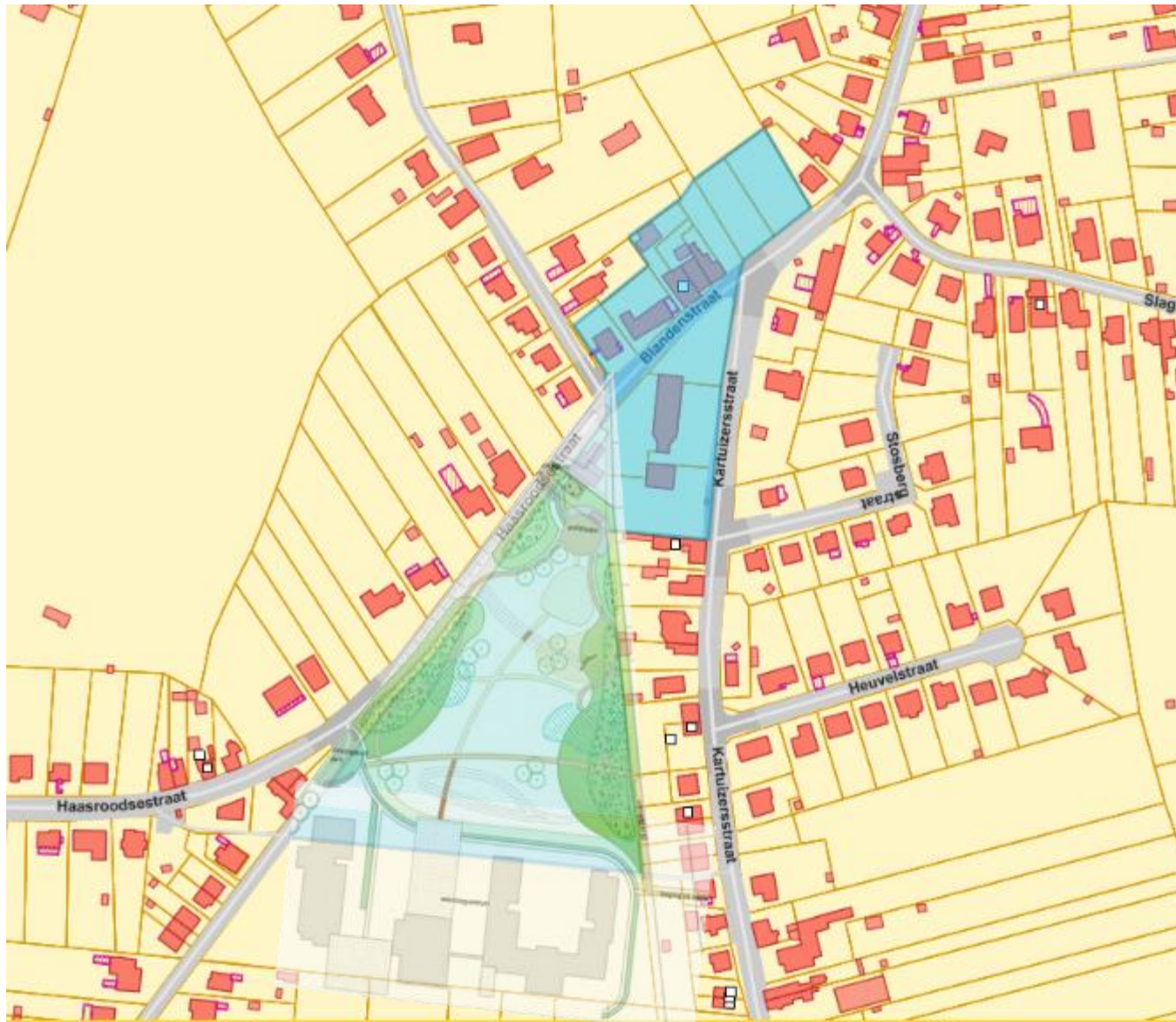

3.1.3.5 *Inbedding in buurt/ wijk: context met de buurt, zelfde bouwperiode/ samenhang, oriëntatiepunt/ landmark in de wijk?*

Beeldbepalend: deze parochiekerk met aanhorigheden is ingeplant op een lichte verhevenheid aan een wegkruising en domineert aldus de nog overwegend landelijke kern. Op een friethuis na liggen er geen horecazaken, noch winkels in de onmiddellijke nabijheid.

De kerk is sinds 1980 opgenomen in het beschermde dorpsgezicht "Sint-Jan-Evangelistkerk en onmiddellijke omgeving", dat werd uitgebreid met een bescherming van de pastorie.

De braakliggende site langs de Haasroodsestraat zal aangelegd worden als het Kouterpark dat zal uitmonden in het woonzorgcentrum met 102 woongelegenheden, een dagverzorgingscentrum, 25 assistentiewoningen en een lokaal dienstencentrum in aanbouw als antwoord op de vraag naar dit soort voorzieningen in de gemeente.

Versie VF dd 2020M12

### 3.1.4 Architecturale mogelijkheden gebouw en site

Afmetingen van het eenbeukig transeptloos kerkgebouw: 39 x 13 meter

Restauratieplannen dd 2010 K Beeck uit Mechelen [info@architectenbureaubeeck.be](mailto:info@architectenbureaubeeck.be)

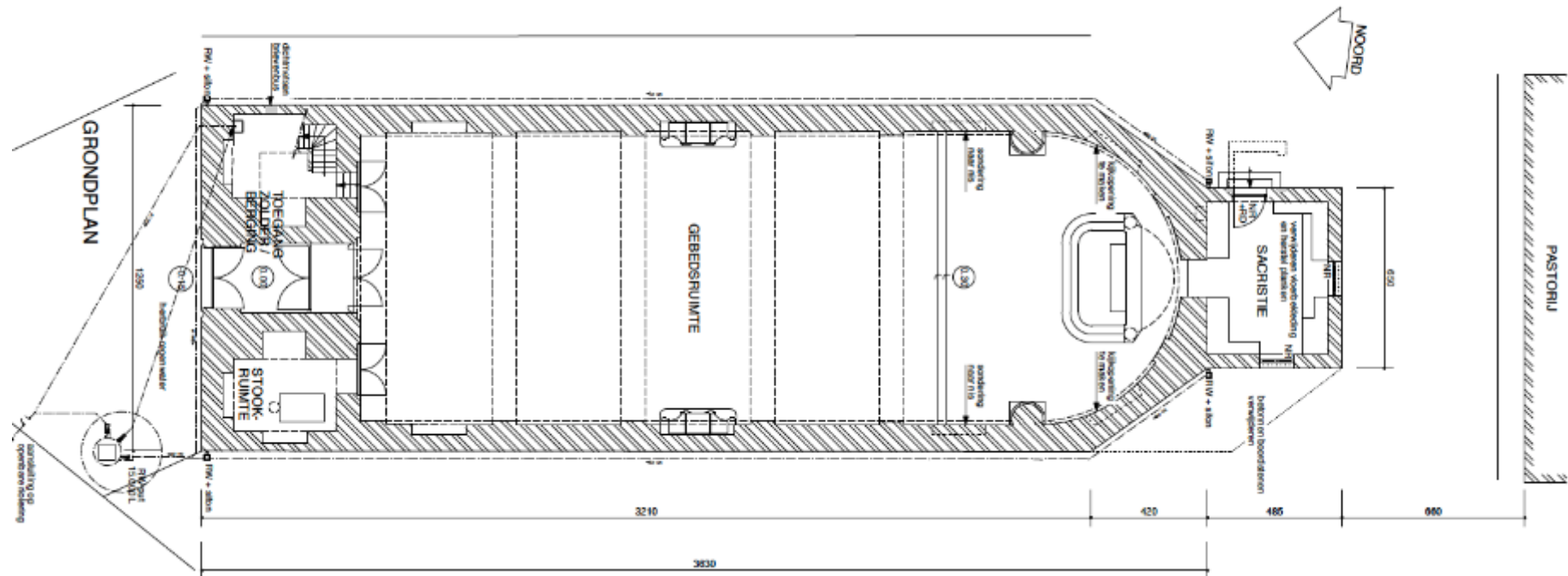

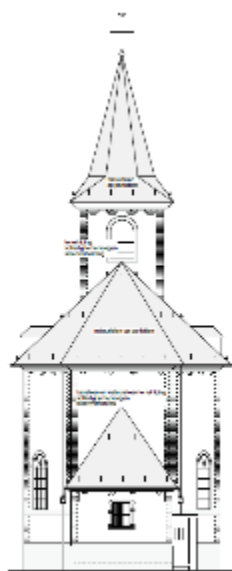

ZUIDOOST

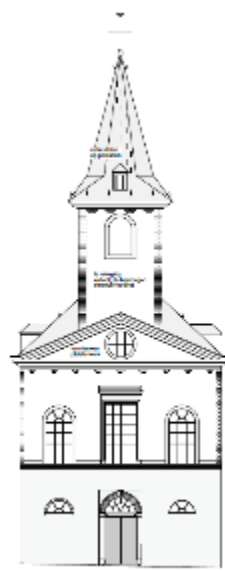

NOORDOOST

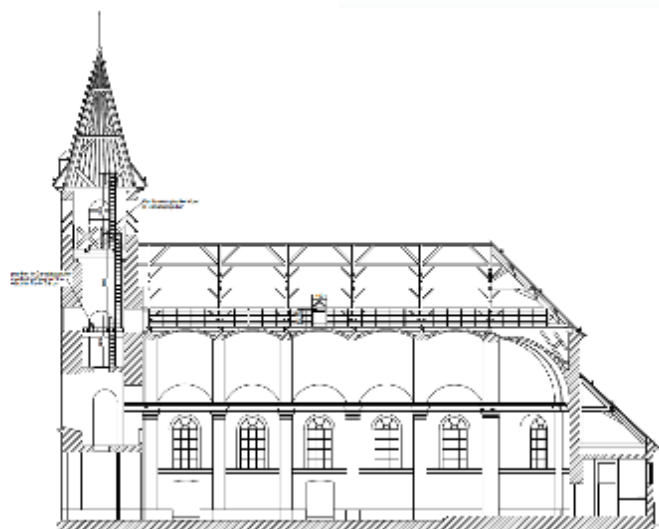

LANGEDOORSNEDER

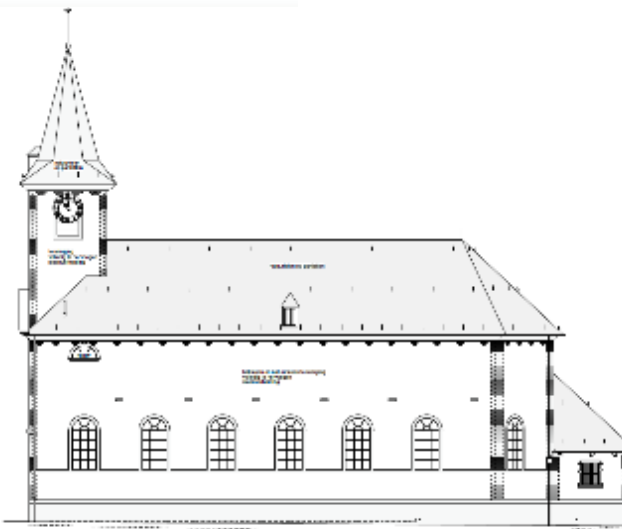

WIDEBREK

### 3.1.4.1 *Comfort en welzijn en veiligheid*

Geen sanitair in de kerk. Wel in de (erg onderkomen) pastorie. Het duurt 0.5 uur eer de kerk op temperatuur komt via een opening in vloer en wand in een stooklokaaltje net naast de inkom, rechts.

### 3.1.4.2 *Beleving ruimte: sacraliteit, lichtinval, akoestiek*

Glas-in-loodramen in een metalen kader, met heldere beglazing van wit en geel structuurglas zorgen voor een **homogene** lichtinval.

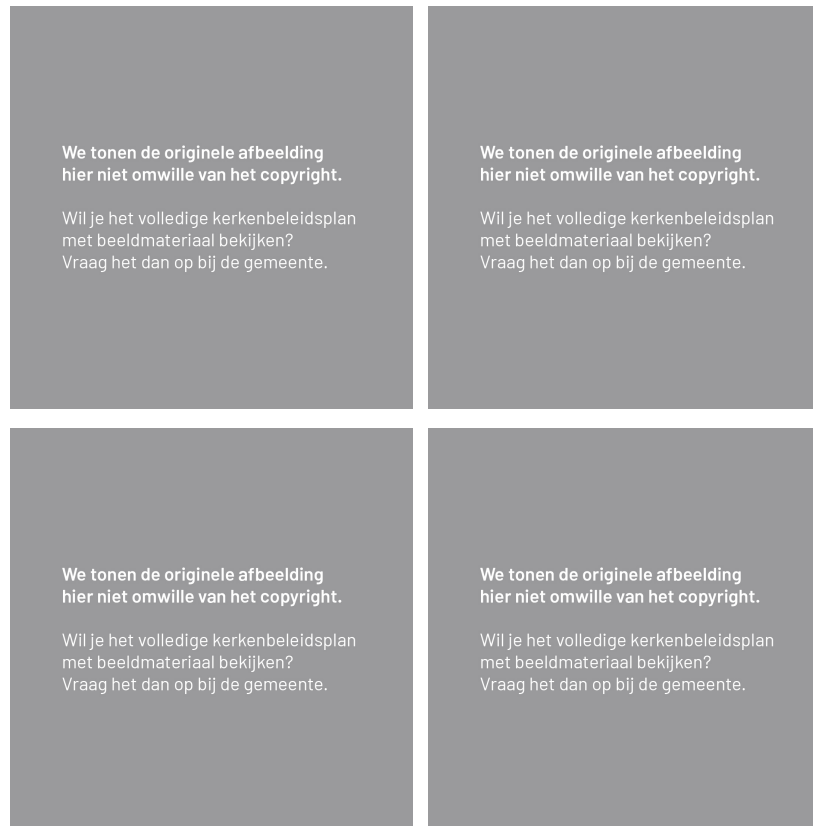

### 3.1.4.3 *Samenhang exterieur-interieur (met inventaris orgel, preekstoel, beelden, kunstwerken,...)*

Een verzorgd kerkgebouw **“qui réunit la solidité à la simplicité nécessaire”** van binnen zowel als van buiten.

#### 3.1.4.4 Opdeelbaarheid

obv beschikbaar materiaal	SJE Blanden
<b>M2 NVO kerkgebouw glv</b>	<b>354</b>
<i>inkom m2</i>	14
<i>kleine ruimte(s) voor m2</i>	10
<i>sacristie m2</i>	24
<i>stookruimte m2</i>	10
<i>schip m2</i>	221
<i>koor m2</i>	76
<i>open kerkruimte</i>	297
<b>hoogte binnen (m)</b>	<b>12</b>
<b>hoogte dorpel ramen (m)</b>	<b>3,4</b>

Het betreft een 1beukig transeptloos gebouw.

Een potentiële opdeling verticaal kan geen reeds bestaande geometrie volgen, vermits er geen transept is. Dus indien men een glazen wand zou overwegen zou dit wellicht het best geplaatst zijn tussen koor en schip, maar dit zou weinig meerwaarde creëren, vermits er ook geen aanleiding is om een bijkomende toegang (buiten de reeds bestaande langs de sacristie) te creëren ter hoogte van het schip.

Opdeling horizontaal zou mogelijk zijn mits een nieuwe vloer en thermische isolatie en afwerking van het dak onder de zolder, maar zonder daglicht, dus wellicht niet wenselijk.

#### 3.1.4.5 Mogelijkheid tot adaptive re-use bij beschermd monument

Permanente ingrepen zijn uitgesloten en reversibele ingrepen dienen de beleving van de ruimte zo weinig mogelijk aan te tasten.

Een belangrijk aandachtspunt is immers het respect voor de erfgoedwaarden, zowel naar beleving van de erfgoedwaarden als naar bescherming ervan. Alle ingrepen en invullingen dienen rekening te met de leesbaarheid ervan als monument, alsook de kwetsbaarheid en vandalismegevoeligheid van erfgoedelementen.

### 3.1.5 Huidige en potentiële bezetting

#### 3.1.5.1 Bezettingsgraad actuele gebruik

Hoeveel kerkgangers verwelkomt uw parochie (per kerk) gemiddeld per weekend in de leeftijds categorie....	
a. 0 tot en met 11 jaar ( <i>basischool - kinderen</i> )	0
b. 12 tot en met 17 jaar ( <i>middelbare school - tieners</i> )	2
c. 18 tot en met 29 jaar ( <i>voortgezet onderwijs - jongeren</i> )	2
d. 30 tot en met 49 jaar ( <i>jong volwassenen</i> )	2
e. 50 tot en met 69 jaar ( <i>middelbare leeftijd</i> )	15
f. 70 jaar en ouder ( <i>senioren</i> )	15
<b>Het totaal aantal kerkgangers dat uw parochie (per kerk) gemiddeld per weekend verwelkomt is dus... (geen bijzonder weekend, zoals hoogfeesten, jubilea, etc.)</b>	<b>36</b>
<b>2. Dopelingen, communicanten, vormelingen in het huidig kalenderjaar</b>	<b>Blanden</b>
a. Hoeveel dopelingen heeft uw geloofsgemeenschap (per kerk) per jaar?	10
b. Hoeveel eerste heilige communies heeft uw geloofsgemeenschap (per kerk) per jaar?	20
c. Hoeveel vormsels heeft uw geloofsgemeenschap (per kerk) per jaar?	20
<b>3. Uitvaarten in het huidig kalenderjaar</b>	<b>Blanden</b>
Hoeveel uitvaarten vinden er jaarlijks in de kerken van uw parochie plaats?	8

#### 3.1.5.2 Gemeenschapsgegevens

<b>4. Contacten met gezinnen, kinderen, tieners en jongeren in het huidig kalenderjaar</b>	<b>Blanden</b>
a. Met hoeveel (individuele) <u>kinderen</u> in de leeftijd van <u>0 tot 11 jaar</u> staan uw geloofsgemeenschappen per kerk <u>maandelijks</u> in contact?	0
b. Indien er een specifiek "liturgisch" aanbod is voor deze doelgroep, hoeveel van deze <u>kinderen</u> maken hiervan gebruik? ( <i>denkt u aan: misdienaars/ kinderkoor/ ...</i> )	0
c. Indien er een specifiek "catechetisch" aanbod is voor deze doelgroep, hoeveel van deze <u>kinderen</u> maken hiervan gebruik? ( <i>denkt u aan: kinderwoorddienst/ communieproject/ ...</i> )	20
d. Indien er een specifiek "caritas" aanbod is voor deze doelgroep, hoeveel van deze <u>kinderen</u> maken hiervan gebruik? ( <i>denkt u aan: deelname vastenactie/ ...</i> )	350
e. Met hoeveel (individuele) <u>teners</u> in de leeftijd van <u>12 - 17 jaar</u> staan uw kerken <u>maandelijks</u> in contact?	0
f. Indien er een specifiek "liturgisch" aanbod is voor deze doelgroep, hoeveel van deze <u>teners</u> maken hiervan gebruik? ( <i>denkt u aan: misdienaars/ tienerkoor/ ...</i> )	0
g. Indien er een specifiek "catechetisch" aanbod is voor deze doelgroep, hoeveel van deze <u>teners</u> maken hiervan gebruik? ( <i>denkt u aan: tienergroep/ ...</i> )	0
h. Indien er een specifiek "caritas" aanbod is voor deze doelgroep, hoeveel van deze <u>teners</u> maken hiervan gebruik? ( <i>denkt u aan: deelname 'nacht zonder dak'/ M25/...</i> )	0
i. Met hoeveel (individuele) <u>jongeren</u> in de leeftijd van <u>18-30 jaar</u> staan uw kerken <u>maandelijks</u> in contact?	0
j. Indien er een specifiek "liturgisch" aanbod is voor deze doelgroep, hoeveel van deze <u>jongeren</u> maken hiervan gebruik? ( <i>denkt u aan: acolieten/ jongerenkoor/ ...</i> )	0
k. Indien er een specifiek "catechetisch" aanbod is voor deze doelgroep, hoeveel van deze <u>jongeren</u> maken hiervan gebruik? ( <i>denkt u aan: jongerengroep/ ...</i> )	0
l. Indien er een specifiek "caritas" aanbod is voor deze doelgroep, hoeveel van deze <u>jongeren</u> maken hiervan gebruik? ( <i>denkt u aan: deelname 'nacht zonder dak'/ M25/...</i> )	0
<b>5. Betrokkenheid bij de buurt</b>	<b>Blanden</b>
Met welke activiteiten richt uw parochie zich op de mensen in uw buurt en hoeveel mensen weet uw parochie daarmee <u>jaarlijks</u> te bereiken?	525
Vul hieronder per soort activiteit een indicatie van het aantal bereikte personen in	
a. Missionaire activiteiten (denkt u aan: geloofscursussen/ openstelling kerkgebouw/ levende kerststal/ ...)	25
b. Caritatieve activiteiten (denkt u aan: ziekenbezoek/ gezamenlijke maaltijd voor eenzame ouderen/ ...)	100
c. Culturele activiteiten (denkt u aan: orgelconcerten/ open monumentendag/ dorpsveiling/ ...)	400
d. Overig:	

### 3.1.6 Technische performantie

#### 3.1.6.1 Conditie (Bouwfysische toestand)

Analyse technische performantie		
	kerk Blanden	
6/12/2019	aanwezig o.a.: VF, JD, ED, HVS,....	
		Opmerking
1	Daken	
	Natuurleien bedaking met twee kleine dakkapellen	dakschrijnwerk en dakbekleding werd volledig gerestaureerd in 2018
		Dakgoten en rioleringswerken gebeurd (2018)
2	Gevels	
	Baksteen met verwerking van Gobertange voor een deel van het gevelfront, de omlopende plint, kroon- en cordonlijst, omlijstingen, regelmatige hoekkettingen en steigergaten	Voegwerk opnieuw gedaan en stenen die stuk waren zijn vervangen. Reinigen van steen en steenversteving.
3	Buitenschrijnwerk (ramen/ poorten/ deuren en ballustrades)	
	Glas in loodramen in een metalen kader met heldere beglazing van wit en geel structuurglas	Nieuwe gootjes werden voorzien van langs buiten onder de ramen. Raamkaders zijn behandeld. Glasramen werden gerestaureerd.
	Dubbele sas aan voordeur.	Tochtsas met beglaasde deur werd geplaatst in 1992
	Houten schrijnwerk in de sacristie	
4	Zichtbare structurelementen (muren, kolommen, balken, platen)	
	Houten gebinte.	Houten spanten zijn recentelijk vernieuwd geweest waar nodig. Er is een loopbrug gemaakt.
5	Binnenafwerking	
	Binnenbepleistering.	Herstel binnenbepleistering. Er is een kleuronderzoek verricht.
	Halfkoepelgewelf thv de koorruimte	
	zwarte en grijze natuurstenen tegels	
	binnenschrijnwerk: dubbele houten deur	
6	HVAC	
	Aparte stookolietank voor kerk (ook aparte stookolietank voor pastorie).	De stookolietank zit ondergronds ten W van de kerk. De brander staat links achterin in een apart stooklokaal. De inblaas van warme lucht gebeurt enkel op die plaats door een opening in de muur en in de vloer. Het duurt min. 0,5 h eer de kerk wat-op temperatuur komt is
7	Sanitair	
8	Electriciteit	
		Er is nieuwe verlichting geplaatst in januari 2020.
9	Beveiliging	
	Brandcentrale, detectoren en bliksembeveiliging.	Er is brandbeveiliging voorzien onder het dak boven het gewelf. Op het gelijkvloers zijn er brandblussers.
10	Algemene opmerkingen	
	Er is een geluidsinstallatie vooraan in het koor. Ook het orgel staat daar.	
	Architectenbureau was Beek&Hermans, buitenrestauratie dd 2017-2018, gefinancierd door Vlaamse Overheid en gemeente	De buitenrestauratie van de kerk is opgeleverd in 2018 (kostprijs rond 1 miljoen euro incl btw), in 2019 volgde de buitenaanleg. De werken zijn met een premie uitgevoerd. De binnenrestauratie volgt nog, maar daar is nog geen duidelijke termijn van bekend. De premie-aanvraag van de kerk dateert van voor de beheersplannen, voor de kerk is er geen beheersplan.  Beek&Hermans is ook betrokken bij de restauratie van de achterliggende pastorie (eigendom van de Kerkfabriek). Daar is wel een beheersplan voor opgemaakt en een visie tot herbesteding. (alle beheersplannen zijn online consulteerbaar). Ook voor de pastorie is een premie-aanvraag ingediend.



### 3.1.6.2 Verbruik nutskosten

Gemiddeld jaarbedrag 2013-2016	Blanden
<b>totaal</b>	<b>5 589,50</b>
huur en gebruiksvergoeding	0,00
nutsvoorzieningen	2 094,77
schoonmaken	44,42
onderhoud	1 085,00
verzekeringen	2 225,64
monumentenzorg	135,93
andere	3,75

## 3.2 Onze-Lieve-Vrouwekerk in Haasrode

### 3.2.1 Identificatie

We tonen de originele afbeelding hier niet omwille van het copyright.

Wil je het volledige kerkenbeleidsplan met beeldmateriaal bekijken?  
Vraag het dan op bij de gemeente.

Naam: Onze-Lieve-Vrouw

Geografische ligging:

- Milsestraat 51, 3053 Haasrode
- Provincie: Vlaams-Brabant

Plaats in kerkelijke structuur:

- Bisdom: Aartsbisdom Mechelen-Brussel
- Pastorale regio: Leuven
- Parochie: Onze-Lieve-Vrouw, de parochie is gespreid over Oud-Heverlee (90%) en Leuven (10%)
  - Investerings: Gemeente 70%, Leuven 10% Gewest en Provincie 20%.
  - Exploitatie: Gemeente 60% , Leuven 10% eigen middelen 30%.

Bescherming(en)

Anno 2020 is de kerk **126 jaar oud**.

- Kerk en pastorie zijn in een beschermd dorpsgezicht sinds datum 15/02/2005 (Armand Verheydenstraat, Milsestraat)
- Serre aan keuken pastorie is beschermd.

Gewestplan: gelegen in woongebied

### 3.2.2 Cultuurhistorische waarde gebouw en site

### 3.2.2.1 Bouwhistorie (bouwstijl - ouderdom – uniciteit)

Een op een lichte verhevenheid ingeplant, **homogeen neogotisch ensemble van parochiekerk en pastorie in Haasrode**, kwam tot stand in de periode 1894-1895 naar ontwerp van de Leuvense architect **Pieter Langerock** (1859-1923), opgeleid aan de Gentse Sint-Lucasschool en medewerker en opvolger van Joris Helleputte (1852-1926) <sup>(3)</sup>. De kerksite is in zijn laat 19de-eeuwse toestand goed bewaard gebleven.

#### **Kerkgebouw geconcipieerd voor 425 kerkgangers:**

We tonen de originele afbeelding hier niet omwille van het copyright.

Wil je het volledige kerkenbeleidsplan met beeldmateriaal bekijken? Vraag het dan op bij de gemeente.

-Deze parochiekerk ingeplant vlak naast de oude kapel, iets terugwijkend en eveneens met de westgevel naar de Milsestraat gericht.

-Ze bestaat uit een **vier traveeën** groot, **eenbeukig schip**, een lager koor met annexen, een **uitspringend transept** en wordt aan westzijde gedomineerd door een vrijstaande, vierkante westtoren met in de oksel respectievelijk een **traptorentje en een doopkapel**. Het geheel is opgetrokken in ter plaatse vervaardigde rode en zwarte baksteen met natuurleien bedaking en een beperkt gebruik van blauwe hardsteen (Ecaussines). Gekoppelde lancetvensters tussen door steunberen gelede traveeën, een drielicht ingeschreven in een spitsboog en bakstenen rondboog- en muizentandfriezen bepalen de **sobere neogotisch vormgeving**.

---

<sup>3</sup> Hij maakte zowel naam met projecten zoals de neoromaanse benedictijnerabdij van Keizersberg in Leuven (1897-1909) en het neo-Vlaamserenaissance-kasteel de Mérode in Westerlo (1910-1911) als met restauraties van de Leuvense Sint-Pieterskerk en het stadhuis van Oudenaarde. Haasrode behoort niet tot zijn topwerken wat verband houdt met de beperkingen van de opdracht: een duurder neoromaans project werd eerder om budgettaire redenen afgewezen. Toch verraadt deze sobere, goed geproportioneerde baksteenarchitectuur met haar evenwichtige opbouw, prettig volumespel en verzorgde detaillering het métier van de ontwerper.



- Het **interieur met karakteristieke open dakstoel van houten spanten en ijzeren trekkers, rood-zwart-gele cement-tegelvloer en brandglasramen** in koor en transept van het Brugs atelier Dobbelaere werd in 1973 **grondig heringericht** naar advies van pater Geroen De Bruycker, directeur van Pro Arte Christiana (Vaalbeek): de beukruimte werd afgedekt met een vlakke, houten zoldering. De wandpolychromie was reeds vroeger verdwenen.

#### **Pastorie, kerkhof, washuis, serre, muur**

- Achter het koor leidt een smeedijzeren hekken en een door muren belijnde toegang naar het achterliggende, volledig ommuurde **kerkhof**.



- De zone ten zuiden van de kerk wordt in beslag genomen door de **pastorie (Milsestraat 53) met haar ommuurde tuin**. Ze werd vrijwel vlak tegen en dwars op de straat ingeplant zodat het zicht op de kerk onbelemmerd bleef. Het nagenoeg rechthoekige volume onder rood pannen zadeldak toont eveneens een sobere baksteenarchitectuur met minimaal gebruik van hardsteen voor plint en dorpels. De noordgerichte voorgevel wordt verlevendigd door het vooruitspringende volume van de rechtertravee. Stilistisch vormt de pastorie met haar speklagen van gesinterde baksteen, de afwisseling van beluikte rechthoekige vensters op het gelijkvloers en steekboogvensters op de verdieping, de verzorgde houten kroonlijst op consoles en de met windveren afgewerkte dakranden een typisch voorbeeld van een **eclectisch getinte, late neogotiek**. In haar **eenvoud** bleef de pastorie zowel in- als uitwendig opvallend intact.
- Dit geldt eveneens voor het totale concept met dwars op de achtergevel ingeplante lage annex met **washuis** (later met een gelijkaardig volume verlengd), de **halfronde ijzeren serre en ten slotte de ruime, ommuurde tuin met fruitbomen en buxushagen**.

#### *3.2.2.2 Genius loci sancti (architectuur kenmerkend voor de religie)*

#### **Kerkgebouw:**

- Volgens de plaatselijke overlevering lag een **bidplaats bij een kluis** aan de basis van **kapel** en latere **parochiekerk**. Betekenisvol is het toponiem 'aan de kluis' dat tot begin 20ste eeuw werd gebruikt als aanduiding van de plaats, vlak voor de kapel waar zich eertijds ook een waterpoel bevond – mogelijk de voorloper van de momenteel buiten gebruik gestelde **publieke waterput**. Deze waterput is in 2019 volledig vernieuwd en voorzien van een zitbank.
- Kort na de bouw van de nieuwe kapel wordt een grote toeloop van pelgrims genoteerd wat er op wijst dat de kapel met haar **15de-eeuws miraculeus Mariabeeld** eertijds ook een **belangrijk bedevaartsoord** was.

#### **Interieur:**

Het **interieur werd grondig heringericht** naar advies van pater Geroen De Bruycker, directeur van Pro Arte Christiana (Vaalbeek): de zijaltaren werden verwijderd, een deel van de preekstoel omgevormd tot lezenaar. Het houten Maria beeld (onder dakje) is beschermd erfgoed.



**Pastorie:**

- De boognis met **Mariabeeld** links boven de rechthoekige deur met getralied bovenlicht verwijst uiteraard naar de Onze-Lieve-Vrouwparochie.

**Site:**

- De **driehoekige vorm** van de met gras begroeide open ruimte aan de noordzijde van de kerk met centraal het **Mariabeeld** van de Boerinnenbond (1954) refereert aan de primitieve kapelsite. Voor de kerk ligt momenteel een kleine parking met uiterst links de buiten gebruik gestelde openbare **waterput**- een vierkante bakstenen constructie met zadeldakje.



### 3.2.2.3 *Genius loci sociaal cultureel (bijzonder verhaal, kenmerkend voor Oud-Heverlee)*

#### Historiek van het kerkgebouw

De dorpskern van Haasrode – sinds 1210 bekend als 'Hagarsrode' en lange tijd een gehucht van Bierbeek - wordt sinds 1894 gemarkeerd door het op een lichte verhevenheid ingeplante, enclavevormende ensemble van neogotische parochiekerk en pastorie.

Voordien werd deze functie vervuld door de **Onze-Lieve-Vrouwkapel**.

1. Over het precieze ontstaan en statuut van de primitieve kapel zijn geen gegevens bekend. Ze wordt voor het eerst vermeld in 1483 in het leenboek van het land van Bierbeek, waaronder Haasrode ressorteerde. Volgens het *Pouillé du doyenné de Louvain pour l'an 1516* werd de "**capella Beatae Mariae in Hagersrode**" bediend door pastoor en onderpastoor van Bierbeek en werden er wekelijks twee missen gelezen. Een soort boekhoudkundig jaaroverzicht van circa 1780 leert dat ze toebehoort aan de "gemeynte Haesrode", dat de "fondateur" onbekend is en dat de "Patroon ofte collateur" (persoon die het benoemingsrecht bezit) de door de "gemeyntenaers" gekozen momboirs Peeter Van Neck en MarcusVanderwegen zijn. Dit wijst op een **op gemeenschappelijke gronden** – eind 18de eeuw zo'n 2 bunder groot - **opgerichte kapel** die door plaatselijk verkozenen werd beheerd en die, zoals blijkt uit een 'Manuael ende Register' van 1726-1727, voor onderhoud en bediening beschikte over beperkte, eigen inkomsten uit gronden, cijnsen, erfpachten en renten.
2. De aanzienlijke en specifieke uitgaven die voor 1745 worden genoteerd vallen samen met de **bouw van een nieuwe, twee traveeën diepe, bakstenen kapel** met bekronende klokkenruiter, die kort nadien, mogelijk reeds in 1759, een eerste maal werd uitgebreid met twee, iets bredere traveeën.
3. Een laatste vergroting met koor en sacristie dateert van 1871. Oude ansichtkaarten geven een beeld van de gestutte, Louis XV kapel vlak voor de sloop in 1895.
4. Nog volgens 18de-eeuwse bronnen was er ook een kerkhof niettegenstaande het feit dat Haasrode tot in 1871 parochiaal onder Bierbeek viel. In dat jaar werd "**de kerk van Haasrode opgericht als Onze-Lieve-Vrouwparochie met de titel van 'kapel'**, afhankelijk van de kerk van Bierbeek, met alle rechten en plichten aan een parochiekerk verbonden". In 1872 volgde de inwijding als parochiekerk, in 1880 de aanleg van een nieuw kerkhof en ten slotte werden in 1888 de goederen van de kapel overgedragen aan de pas opgerichte kerkfabriek.
5. Plaatsgebrek en bouwvalligheid leidden uiteindelijk, na moeizame onderhandelingen, tot de bouw van een volwaardige, nieuwe parochiekerk en pastorie naar ontwerp van Pieter Langerock (1859-1923). Op 7 mei 1894 werd de eerste steen gelegd en in november van datzelfde jaar werd de kerk plechtig ingewijd. De bouw van de pastorie werd in de lente van 1895 opgestart. Kort nadien werd de oude kapel afgebroken. Wegens geldgebrek kon de toren pas in 1911 worden voltooid.

### Historiek van de plek

1. De oudste iconografische bronnen van rond 1600 tonen ter hoogte van een wegenkruising een klein **driehoekig pleintje** met een bescheiden éénbeukige kapel, opgetrokken in natuursteen met ingebouwd torentje. De kapel vormt het **centrum van een kleine agglomeratie van enkele woningen met aansluitende boomgaard**, terwijl achter het koor een forse boom is voorgesteld.
2. Dit beeld vinden we grosso modo ongewijzigd terug op de figuratieve kaart van de baronie van Bierbeek van J.B. Joris uit 1760. De Poppkaart (circa 1860) toont de kapel onder perceelnummer 232, ingeplant op een driehoekig perceel omsloten door de Kapellestraet, de *Chemin de Mille* en een voetweg die beide straten met elkaar verbindt. De **kapelkavel** bleek echter te klein voor de inplanting van een nieuwe kerk en pastorie zodat het **terrein in zuidelijke richting werd uitgebreid**, ten koste van en na opheffing van een deel van de Kapellestraat, nu Armand Verheydenstraat. Aan de west- en noordzijde bleef de begrenzing grotendeels ongewijzigd zodat de merkwaardige knik in de Armand Verheydenstraat nog steeds verwijst naar het tracé van de voetweg die oorspronkelijk de noordelijke perceelgrens vormde.
3. De gevelmaterialen hebben binding met de plek, nl. de rode en zwarte baksteen werden ter plaatse vervaardigd en de glasramen werden geschonken door parochianen.

### 3.2.3 Situering van het gebouw in zijn ruimtelijke omgeving

obv beschikbaar materiaal	<b>OLV Haasrode</b>
<b>M2 site gemeente</b>	<b>787</b>
<b>M2 site KF</b>	<b>3223</b>
<b>M2 NVO kerkgebouw glv</b>	<b>352</b>

Eigenaar:

KF 100% Eigenaar sinds dading dd 25/11/2015 van 4<sup>e</sup> afdeling, sectie C, nrs. 230/ E (kerk), 230/ N (catecheselokalen), 230/V (pastorie en tuin), 230/L (bijgebouwen pastorie), 230/R en 230 P (tuin pastorie).

Kerkplein/ vormplein behoren toe aan de gemeente: 4<sup>e</sup> afdeling, sectie C, 132/C.

Op perceel 230 D bevindt zich het kerkhof, met o.a. oorlogsgraven van de common welt.

Aanhorigheden:

Er is een plaats die gebruikt wordt als parking maar die er geen is, behalve één parking voor gehandicapten, en een fietsrek.

De Parochiezaal Oud-Heverlee wordt momenteel verhuurd door de VPW. Vanaf 1/1/2021 zal de kerkfabriek van Haasrode de verhuur en uitbating op zich nemen.

Er is een kast van de pastorie waar het archief in gestockeerd is. Sinds 5 jaren wordt er ook veel digitaal gearchiveerd. Inventaris van onroerend patrimonium is beschikbaar via secretaris van KF en werd opgemaakt door de heer Ludovicus Steeno. De laatste update dateert van maart 1996.

Het “Kiekenkot” wordt gratis door OpPost Jeugdwerking van VPW gebruikt. Ouders zullen een deel van de huidige restauratie betalen. Er zijn nog beelden in het “Kiekenkot”.

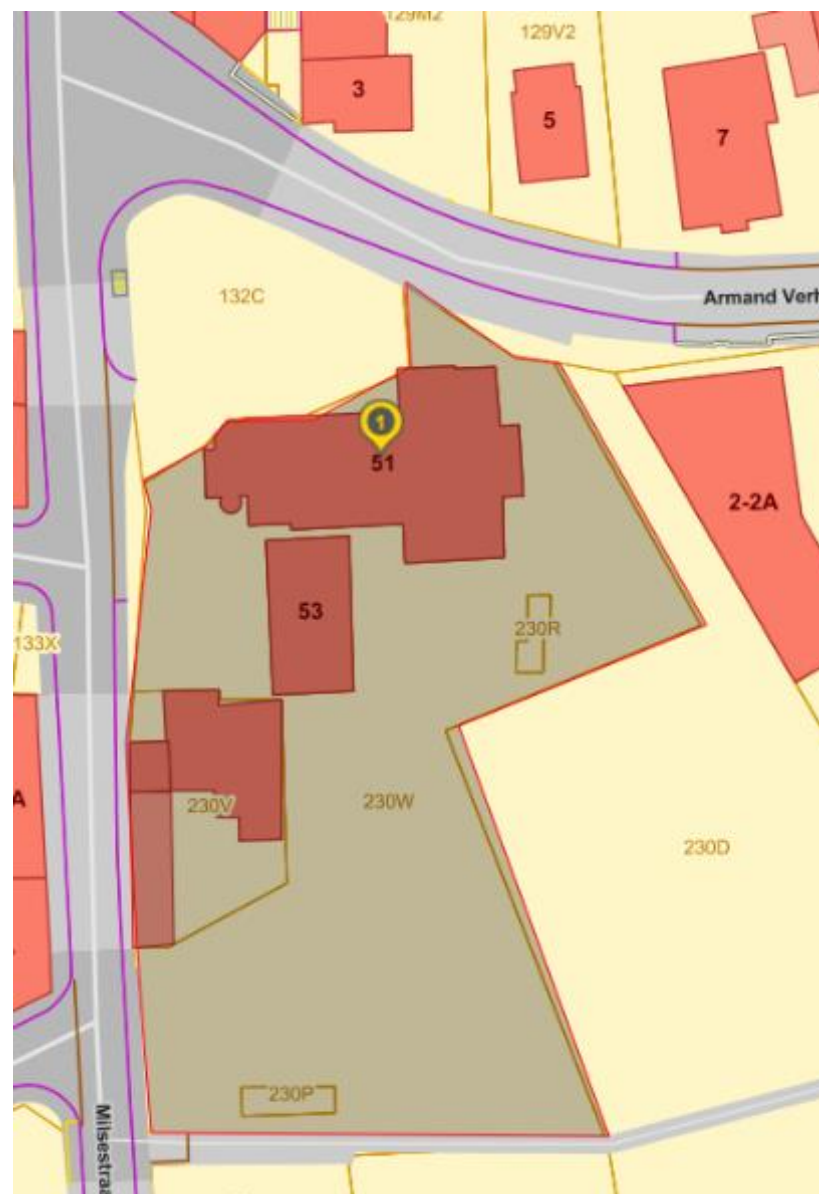

### *3.2.3.1 Aanwezigheid van andere parochiekerk of kapel of kloosterkerk binnen 3,5 km*

Naast de Onze-Lieve-Vrouwekerk bevinden zijn er ook nog andere religieuze gebouwen in de onmiddellijke omgeving terug te vinden, zoals de Sint-Jan Evangelistkerk en de Kapel van Vaalbeek, La Foresta en de Kerk van Bierbeek.

### *3.2.3.2 Bereikbaarheid openbaar vervoer*

Meteen naast de kerk is er een bushalte, “Haasrode Kerk”. De halte wordt bediend door lijn 5 (Vaalbeek-Wakkerzeel) en 6 (Hoegaarden – Wijgmaal). Beide bussen rijden om het uur, zodat er elk halfuur een bus de halte bedient.

### *3.2.3.3 Bereikbaarheid via hoofdweg (of ligt de kerk in een woonwijk?) en parkeermogelijkheden*

De kerk beschikt over een kleine parking.

### *3.2.3.4 Kavel/ensemble: aanwezigheid van bijgebouwen zoals pastorie, klooster, school,...*

We tonen de originele afbeelding hier niet omwille van het copyright.

Wil je het volledige kerkenbeleidsplan met beeldmateriaal bekijken?  
Vraag het dan op bij de gemeente.

We tonen de originele afbeelding hier niet omwille van het copyright.

Wil je het volledige kerkenbeleidsplan met beeldmateriaal bekijken?  
Vraag het dan op bij de gemeente.

De kerk vormt samen met haar kerkhof, de parochiezaal en het “Kiekenkot” (het lokaal van de jeugdbeweging) één complex in dezelfde stijl als getuige van de waarden van de katholieke landelijke samenleving in het midden van het dorp.

Door de parochiezaal te lokaliseren tussen kerk en pastorie, kan men zich afvragen of dit het oorspronkelijk karakter van de relatie tussen kerk en pastorie met toegang tot de achterliggende tuin recht aandoet? (cfr. haalbaarheidsstudie dd 171207)

Tegelijk dient opgemerkt te worden dat momenteel verschillende dorpsverenigingen en privé personen gebruik maken van dit parochielokaal, dat nog vrij behoorlijk is, ook qua meubilair, terras etc...Sloop kan dus enkel een optie zijn mits deze doelgroep een nieuw passend onderkomen vindt.

De achterliggende tuin zou een rustige groene ruimte kunnen worden met wat zitbanken en enkele kleine rustige speeltuigen met eventuele zandbank, zo dat jong en oud hier wat kan komen genieten. Dergelijke recreatieve openluchtruimte bestaat niet, noch in Blanden, noch in Haasrode.

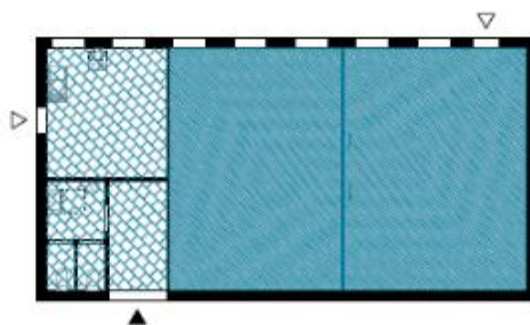

Parochiezaal  
netto oppervlakte: 123 m<sup>2</sup>  
waarvan ondersteunende  
functies: 30 m<sup>2</sup>



3.2.4 Architecturale mogelijkheden gebouw en site

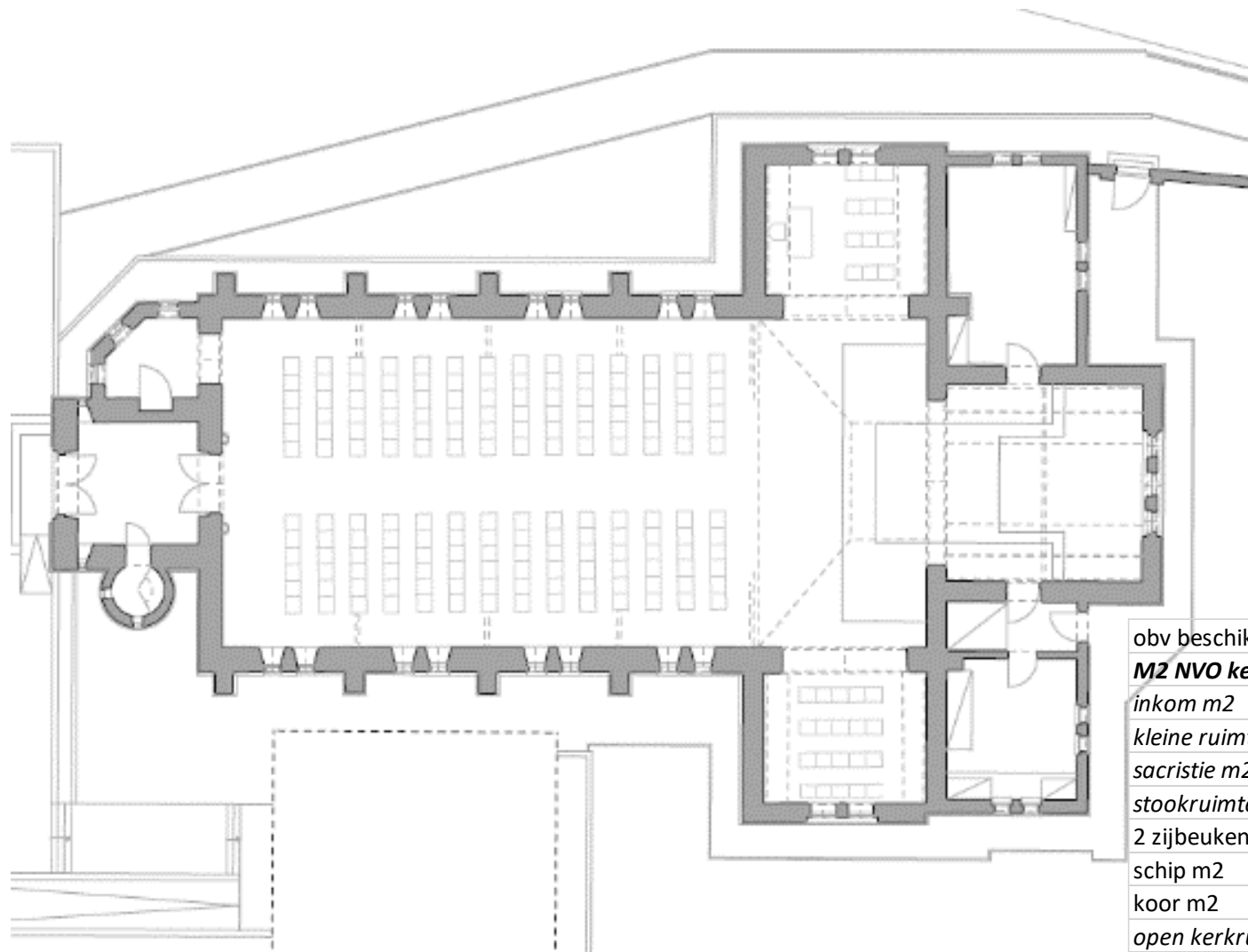

obv beschikbaar materiaal	<b>OLV Haasrode</b>
<b>M2 NVO kerkgebouw glv</b>	<b>352</b>
inkom m2	13
kleine ruimte(s) voor m2	5
sacristie m2	24
stookruimte m2	24
2 zijbeuken m2	40
schip m2	210
koor m2	36
open kerkruiimte	286
<b>hoogte binnen (m)</b>	<b>6.4 - 7.8</b>
<b>hoogte dorpel ramen (m)</b>	<b>2.8</b>



### 3.2.4.1 *Comfort en welzijn en veiligheid*

Er is geen sanitair aan de inkom gesitueerd, wel in de bijgebouwen op de site. Verwarming is lokaal ter hoogte van de apsis.

### 3.2.4.2 *Beleving ruimte: sacraliteit, lichtinval, akoestiek*



### 3.2.4.3 *Samenhang exterieur-interieur (met inventaris orgel, preekstoel, beelden, kunstwerken,...)*



#### 3.2.4.4 Opdeelbaarheid van 1beukige kerk met transept

Opdeling verticaal zou logisch gezien de reeds bestaande geometrie volgen, t.t.z. ter hoogte van transept. Voorbeeld glazen scheidingswanden voor leesbare opeenvolging nieuwe ruimtes waarbij de open ruimte bij het betreden van de kerk visueel behouden blijft zie rechts:

Opdeling horizontaal zou mogelijk zijn mits een nieuwe vloer en thermische isolatie en afwerking van het dak onder de zolder, maar zonder daglicht, dus wellicht niet erg wenselijk.

#### 3.2.4.5 Mogelijkheid tot adaptive re-use bij beschermd dorpsgezicht

Uitgangspunt cfr. haalbaarheidsstudie dd 171207 <sup>(4)</sup>:

*“Het is essentieel dat de toegankelijkheid van de kerk verhoogd wordt en de kerk als gebouw een meer open karakter krijgt naar de buurt toe.”*

Hiertoe worden permanente ingrepen voorgesteld ten behoeve van toegankelijkheid en een multifunctionele, flexibele inrichting (opsplitsbaarheid of samen functioneren van kerkschip + transept + koor) van de ruimte.

Hiertoe dient ingezet te worden op

- ondersteunen van de mogelijkheid tot gedeeld gebruik en een efficiënt beheer (efficiënt sleutelbeheer, voorzien van afsluitbare bergruimtes).
- autonome technische installatie (elektriciteit, verwarming, eventuele verluchting,...) en sanitair
- optimalisering van stookplaats en technisch volledig uitgerust voor verwarming afzonderlijk functionerende ruimtes
- maximaal rekening houden met energie-efficiëntie en gebruikerscomfort (energetische studie van de verwarming, voorstellen van een ‘betaalbaar’ verwarmingsconcept die een multifunctionele invulling van het kerkschip of grote delen ervan toelaat)
- verkrijgen van goedkeuring voor voorgestelde ingrepen moeten door spelers terzake mbt stedenbouw en Erfgoed
- rekening houden met richtlijnen van subsidiërende overheden, teneinde een maximaal premiebedrag te verwerven (nu ingeschat op 1/5 van de geraamde kostprijs der werken).

We tonen de originele afbeelding hier niet omwille van het copyright.

Wil je het volledige kerkenbeleidsplan met beeldmateriaal bekijken?  
Vraag het dan op bij de gemeente.

---

4

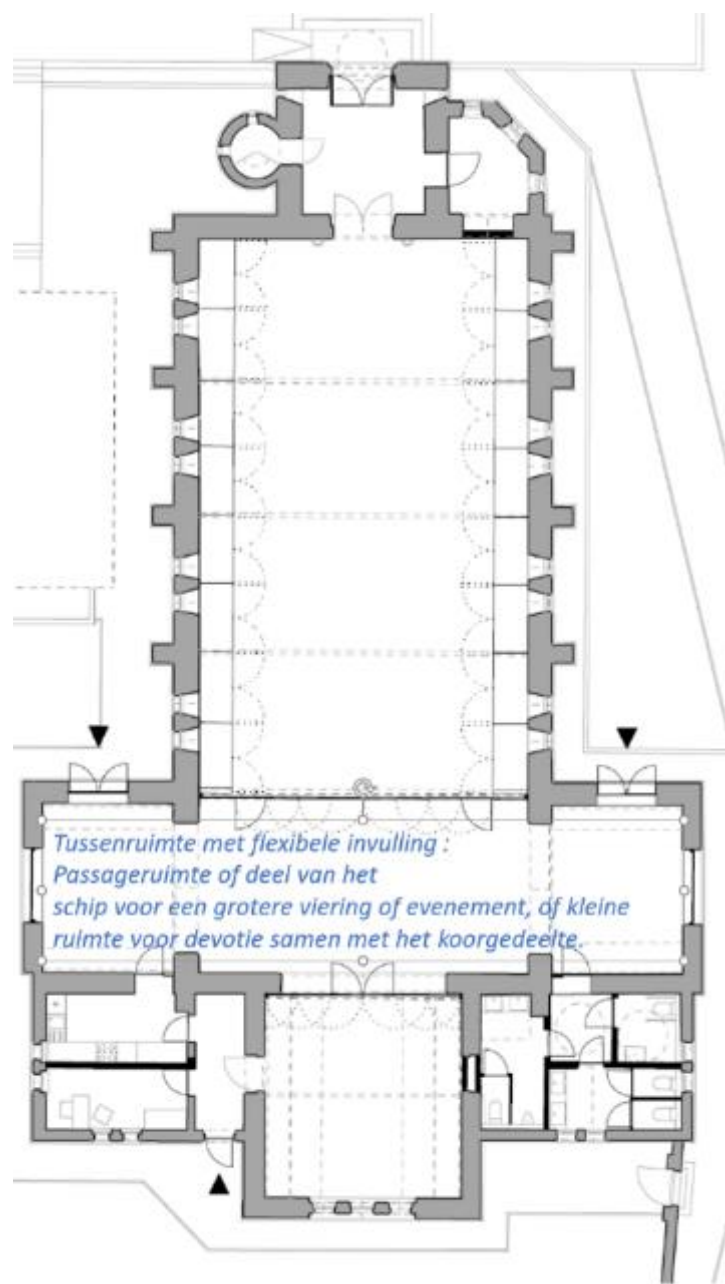

“De site van de Onze-Lieve-Vrouwekerk heeft het potentieel om een nieuwe plek in de dorpskern van Haasrode te worden, door enerzijds het zichtbaar maken en openstellen van de waardevolle tuin, en door anderzijds het kerkgebouw tot een polyvalent gebouw om te vormen, die in onderlinge dialoog tussen de verschillende betrokkenen kan aangepast worden aan de wensen en noden doorheen de week, het ganse jaar rond.”

### 5.3. Raming bouw- en totaalkosten

omschrijving	EH	and	hoeveelheid	EP	subtotaal	
<b>(A) ALGEMENE BOUWGERELATEERDE KOSTEN</b>					<b>141.419 €</b>	
A1	Afbraakwerken – gebouw/gebouwdelen	m²	SOC	434,01	25,00	10.850,20
A1	Afbraakwerken – racks ingrepen	vat	SOC	305,69	100,00	30.568,74
A5	Werkloos – cfr. Totaal		GP	0,10	500.000,00	50.000
A7	Onvoorzien – cfr. Totaal		VH	0,10	500.000,00	50.000
<b>(B) STABILITEIT</b>					<b>0 €</b>	
<b>(C) HORIZONTALE EN VERTICALE WANDEN</b>					<b>25.256 €</b>	
C4	Binnenwanden – binnenisolatie sanitaire zone	m²	FH	101,59	50,00	5.080
C4	Binnenwanden – binnenisolatie dak	m²	FH	382,95	50,00	19.148
C4	Binnenwanden – afwerking met tegels	m²	FH	20,58	50,00	1.029
<b>(D) WANDOPENINGEN</b>					<b>27.500 €</b>	
D1	Buitendeuren	stuk	FH	5,00	2.500,00	7.500
D2	Buitentramen	stuk	FH	2,00	10.000,00	20.000
<b>(E) ELEKTRICITEIT</b>					<b>56.625 €</b>	
E0	Algemene kosten		GP	453,00	125,00	56.625
<b>(F) FLUIDA</b>					<b>116.925 €</b>	
F0	Algemene kosten sanitair & hvac		GP	453,00	225,00	101.925
F1	Rookroering		GP	1,00	5.000,00	5.000
F4	Sanitair   toiletten, wastafels, etc.	stuk	FH	10,00	1.000,00	10.000
<b>(G) OMGEVINGS- &amp; INFRASTRUCTUURWERKEN</b>					<b>10.469 €</b>	
G1	Grondwerk	m²	FH	66,71	100,00	6.671
G2	Verharding – paden, ...	m²	FH	50,64	75,00	3.798
<b>(H) EERSTE UITRUSTING (E.U.)</b>					<b>95.370 €</b>	
H1	(H1) E.U. Binnen Bouwkost   vast meubilair – wanden		SOC	74,34	500,00	37.170
H1	(H1) E.U. Binnen Bouwkost   inkomas hoedlangang		SOC	1,00	5.000,00	5.000
H2	(H1) E.U. Binnen Bouwkost   keukenruistening		SOC	1,00	10.000,00	10.000
H9	(H2) E.U. Buiten Bouwkost   losse inrichting		SOC	432,00	100,00	43.200
<b>(S) SUBSIDIEERBARE WERKZAAMHEDEN</b>					<b>163.181 €</b>	
	Funderingen – op staal, onder systeemwand	m²	FH	4,85	500,00	2.425
	Binnenwanden – systeemwanden beplaat	m²	FH	98,91	1.500,00	148.365
	Binnenwanden – pipskroon	m²	FH	55,13	125,00	6.891
	Binnendeuren	stuk	FH	11,00	500,00	5.500

**Geraamde bouwkosten**  
€ 636.744,69

**Studiekost 15%**  
€ 95.511,70

**Projectmanagementkost 2%**  
€ 12.734,89

**Geraamde totaalkost excl. BTW 21%**  
€ 744.991,29

**BTW 21%**  
€ 156.448,17

**Geraamde totaalkost incl. BTW 21%**  
€ 901.439,46

### 3.2.5 Huidige en potentiële bezetting

#### 3.2.5.1 Bezettingsgraad actuele gebruik

Hoeveel kerkgangers verwelkomt uw parochie (per kerk) gemiddeld per weekend in de leeftijdscategorie....	
a. 0 tot en met 11 jaar ( <i>basisschool - kinderen</i> )	3
b. 12 tot en met 17 jaar ( <i>middelbare school - tieners</i> )	2
c. 18 tot en met 29 jaar ( <i>voortgezet onderwijs - jongeren</i> )	2
d. 30 tot en met 49 jaar ( <i>jong volwassenen</i> )	5
e. 50 tot en met 69 jaar ( <i>middelbare leeftijd</i> )	20
f. 70 jaar en ouder ( <i>senioren</i> )	20
Het totaal aantal kerkgangers dat uw parochie (per kerk) gemiddeld per weekend verwelkomt is dus... ( <i>geen bijzonder weekend, zoals hoogfeesten, jubilea, etc.</i> )	52

2. <i>Dopelingen, communicanten, vormelingen in het huidig kalenderjaar</i>	Haasrode
a. Hoeveel dopelingen heeft uw geloofsgemeenschap (per kerk) per jaar?	10
b. Hoeveel eerste heilige communies heeft uw geloofsgemeenschap (per kerk) per jaar?	20
c. Hoeveel vormsels heeft uw geloofsgemeenschap (per kerk) per jaar?	20

3. <i>Uitvaarten in het huidig kalenderjaar</i>	Haasrode
Hoeveel uitvaarten vinden er jaarlijks in de kerken van uw parochie plaats?	8

#### 3.2.5.2 Gemeenschapsgegevens

4. <i>Contacten met gezinnen, kinderen, tieners en jongeren in het huidig kalenderjaar</i>	Haasrode
a. Met hoeveel (individuele) <u>kinderen</u> in de leeftijd van <u>0 tot 11 jaar</u> staan uw geloofsgemeenschappen per kerk <u>maandelijks</u> in contact?	40
b. Indien er een specifiek "liturgisch" aanbod is voor deze doelgroep, hoeveel van deze <u>kinderen</u> maken hiervan gebruik? ( <i>denkt u aan: misdienaars/ kinderkoor/ ...</i> )	4
c. Indien er een specifiek "catechetisch" aanbod is voor deze doelgroep, hoeveel van deze <u>kinderen</u> maken hiervan gebruik? ( <i>denkt u aan: kinderwoorddienst/ communieproject/ ...</i> )	40
d. Indien er een specifiek "caritas" aanbod is voor deze doelgroep, hoeveel van deze <u>kinderen</u> maken hiervan gebruik? ( <i>denkt u aan: deelname vastenactie/ ...</i> )	350
e. Met hoeveel (individuele) <u>tiensers</u> in de leeftijd van <u>12 - 17 jaar</u> staan uw kerken <u>maandelijks</u> in contact?	30
f. Indien er een specifiek "liturgisch" aanbod is voor deze doelgroep, hoeveel van deze <u>tiensers</u> maken hiervan gebruik? ( <i>denkt u aan: misdienaars/ tienerkoor/ ...</i> )	0
g. Indien er een specifiek "catechetisch" aanbod is voor deze doelgroep, hoeveel van deze <u>tiensers</u> maken hiervan gebruik? ( <i>denkt u aan: tienergroep/ ...</i> )	30
h. Indien er een specifiek "caritas" aanbod is voor deze doelgroep, hoeveel van deze <u>tiensers</u> maken hiervan gebruik? ( <i>denkt u aan: deelname 'nacht zonder dak'/ M25/...</i> )	100
i. Met hoeveel (individuele) <u>jongeren</u> in de leeftijd van <u>18-30 jaar</u> staan uw kerken <u>maandelijks</u> in contact?	10
j. Indien er een specifiek "liturgisch" aanbod is voor deze doelgroep, hoeveel van deze <u>jongeren</u> maken hiervan gebruik? ( <i>denkt u aan: acolieten/ jongerenkoor/ ...</i> )	0
k. Indien er een specifiek "catechetisch" aanbod is voor deze doelgroep, hoeveel van deze <u>jongeren</u> maken hiervan gebruik? ( <i>denkt u aan: jongerengroep/ ...</i> )	10
l. Indien er een specifiek "caritas" aanbod is voor deze doelgroep, hoeveel van deze <u>jongeren</u> maken hiervan gebruik? ( <i>denkt u aan: deelname 'nacht zonder dak'/ M25/...</i> )	10

5. <i>Betrokkenheid bij de buurt</i>	Haasrode
Met welke activiteiten richt uw parochie zich op de mensen in uw buurt en hoeveel mensen weet uw parochie daarmee <u>jaarlijks</u> te bereiken?	125
Vul hieronder per soort activiteit een indicatie van het aantal bereikte personen in	
a. Missionaire activiteiten (denkt u aan: geloofscursussen/ openstelling kerkgebouw/ levende kerststal/ ...)	25
b. Caritatieve activiteiten (denkt u aan: ziekenbezoek/ gezamenlijke maaltijd voor eenzame ouderen/ ...)	100
c. Culturele activiteiten (denkt u aan: orgelconcerten/ open monumentendag/ dorpsveiling/ ...)	0
d. Overig:	

### 3.2.6 Technische performantie

#### 3.2.6.1 Conditie (Bouwfysische toestand)

6/12/19	aanwezig o.a.: VF, ED, HVS, ...	Opmerking
1	<b>Daken</b>	
	Dakbedekking met natuurleien.	In redelijke staat. Uit verslag MW 2016: lokaal de uitgeschoven en gebroken leien vervangen; - de opgewaarde loden slabben herpositioneren en verankeren
	Regenwaterafvoer: zinken bakgootbekledingen, afvoerbuizen en de scharnierhaken	Dakgoten hernieuwd door Studio Roma
	Dakkapel in torenspits	Uit verslag MW 2016: restaureren en voorzien van de nodige afwerkklagen;
2	<b>Gevels</b>	Gepland: Schip voegwerken
	Gevels in metselwerk, uit ter plaatse vervaardigde rode en zwarte baksteen	Voegwerk werd elders al opnieuw gedaan (?) door Studio Roma
		Uit verslag MW 2016: De metalen verluchttingsroosters in de verschillende gevels zijn ernstig roestig. Alle muurankers op de gevels van de toren zijn roestig.
	Beperkt gebruik van blauwe hardsteen (Ecaussines)	Uit verslag MW 2016: De blauwe hardstenen zitten op hun plaats, maar vertonen sporen van gelaagdheid en onderling ontbrekend of uitgevallen voegwerk.
		Uit verslag MW 2016: Hoofdbeuk: De aanzet van de zuidwestelijke steunbeer vertoont scheurvorming aan de westelijke en oostelijke zijde.
		In de toren werd geïnjecteerd tegen opstijgend vocht.
3	<b>Buitenschrijnwerk (ramen/ poorten/ deuren en ballustrades)</b>	redelijk, kleine herstellingen gepland volgend jaar
	Glas in lood met voorzetzeglazing. Brandglasramen in koor en transept geschonken door dorpelingen	Uit verslag MW 2016: Het westelijke raam van de toren, ter plaatse van het doksaal, staat licht bol. Enkele glaskalibers zijn gebroken. De aansluitende stopverf bij de blanke beglazingen van de ramen vertoont scheurvorming, komt los en is lokaal verdwenen.
	Houten buitenschrijnwerk en houten kroonlijsten	Uit verslag MW 2016: Houten kroonlijsten werden vernieuwd. Houten deuren (3) en houten ramen zijn ingerot in de laagste delen.
4	<b>Zichtbare structurelementen (muren, kolommen, balken, platen)</b>	
	door steunberen gelede traveeën	
	Kappen met naaldhouten hoofdstructuur	Uit verslag MW 2016: De dakconstructies van koor, berging, sacristie en bidkapel niet gecontroleerd door MW in 2016. De rest vertoont op verspreide plaatsen aantastingen door huisboktor en kleine klopper. De aantastingen zijn lokaal actief. Het westelijke deel van de noordelijke muurplaat, de kepervoeten, de stantsouen en de trekballkop van het westelijke spant werden vernieuwd. Het spantbeen werd aan weerszijden verstevigd.
	Toren met naaldhouten bebording en vernagelde natuurleien.	Uit verslag MW 2016: Lokaal werd een uitgeschoven of gebroken lei waargenomen. De dagkanten werden niet voorzien van ingevlochten lood en afdekslabben. Aan de westelijke en zuidelijke zijde werden de roestige ondersteunende draagstructuren vervangen door gegalvaniseerd staal en is het aansluitende muurwerk hersteld. Aan de noordelijke en oostelijke zijde zijn de dragende structuren roestig. Onder de inklemming van de noordelijke roestige, dragende structuur komt lichte scheurvorming voor in het muurwerk.
5	<b>Binnenafwerking</b>	
	Muren met geschilderd pleisterwerk.	Vrijwilligers hebben muren herschilderd, met vorige pastoor. Kleine stukjes muur in oorspronkelijke staat gelaten. Uit verslag MW 2016: vaste wandafwerkingen zijn vernieuwd. Boven de gecementeerde plinten werden oude vochtsporen vastgesteld. Hier komen lokaal de bepleistering en de afwerkklagen los.
	Oorspronkelijk open dakstoel van houten spanten en ijzeren trekkers is bedekt met een houten en met pvc-schroten bekleding. Verbergt ter hoogte van de abscis een Madonna schilderij	in goede staat
	Houten traptoren en binnenschrijnwerk	Uit verslag MW 2016: De eikenhouten spiltrap vertoont lokaal uitvliegaten van kleine klopper, vermoedelijk niet meer actief. De ondersteunende metalen dokken, verankerd in het muurwerk en aan de onderzijde van de trap treden, zijn roestig. De deur naar het doksaal is actief aangetast door kleine klopper. De afwerkklagen op de binnendeuren zijn lokaal licht beschadigd, vooral in de laagste delen boven de vloeren. De houten plinten van het doksaal zijn actief aangetast door kleine klopper.
	rood-zwart-gele cementtegelvloer	Uit verslag MW 2016: Hoofdbeuk: In de aansluiting met het zuidelijke muurwerk komen sporen van vocht en zoutuitbloei voor. Noordelijk transept: De vloertegels zijn licht verzakt en klinken hol in de aansluiting met de oostelijke muur. Toren: Enkele tegels zijn gebroken; ter plaatse van de inkomdeur is de vloer licht verzakt.
6	<b>HVAC</b>	redelijk
	Aparte stookolietank voor kerk van 4000 l (ook aparte stookolietank voor pastoor van 5000l).	
7	<b>Sanitair</b>	
	quid wc?	
8	<b>Electriciteit</b>	
	Electriciteit	werd volledig vernieuwd in 2017
9	<b>Beveiliging</b>	
	Alarm en branddetectie en bliksemafleiding aanwezig.	
10	<b>Algemene opmerkingen</b>	
	gsm mast in de toren	(gestript geweest) geeft inkomsten voor de kerk (30%)
	klok	van in den beginne...
	Orgel (niet beschermd) en geluidsinstallatie	Orgel werkt niet meer. Geluidsinstallatie is in redelijke staat, investering gepland
	Pastorij	Gepland: Eerste verdiep bewoonbaar maken – Restauratie van de ramen en binnendeuren, maar isolatie dak kost 60 000 euro en beschermde serre restaureren 35 000 euro
	Kiekenkot	Dak, electriciteit, verf, isolatie, voor JEUGD (Op Post)
	Cathecheselokaal	Terras, akoestiek, nieuwe meubels, verlichting (buiten) brandveiligheid
	Rapport monumentenwacht dd 2016	Uit verslag MW 2016: De kerkstoelen en bepaalde orgelonderdelen vertonen op verspreide plaatsen actieve aantastingen door kleine klopper.

We tonen de originele afbeelding hier niet omwille van het copyright.

Wil je het volledige kerkenbeleidsplan met beeldmateriaal bekijken?  
Vraag het dan op bij de gemeente.

We tonen de originele afbeelding hier niet omwille van het copyright.

Wil je het volledige kerkenbeleidsplan met beeldmateriaal bekijken?  
Vraag het dan op bij de gemeente.

We tonen de originele afbeelding hier niet omwille van het copyright.

Wil je het volledige kerkenbeleidsplan met beeldmateriaal bekijken?  
Vraag het dan op bij de gemeente.

### 3.2.6.2 *Verbruik nutskosten*

Gemiddeld jaarbedrag 2013-2016	Haasrode
<b>totaal</b>	<b>7 479,87</b>
huur en gebruiksvergoeding	0,00
nutsvoorzieningen	3 338,87
schoonmaken	529,57
onderhoud	1 785,23
verzekeringen	1 379,21
monumentenzorg	118,75
andere	328,24

### 3.3 Sint-Annakerk in Oud-Heverlee

#### 3.3.1 Identificatie

Naam: Sint-Anna

We tonen de originele afbeelding  
hier niet omwille van het copyright.

Wil je het volledige kerkenbeleidsplan  
met beeldmateriaal bekijken?  
Vraag het dan op bij de gemeente.

#### Geografische ligging

- Sint-Anna, Dorpsstraat 60 A, 3050 Oud-Heverlee
- Provincie: Vlaams-Brabant

#### Plaats in kerkelijke structuur

- Bisdom: Aartsbisdom Mechelen-Brussel
- Pastorale regio: Leuven
- Parochie: Sint-Anna

Anno 2020 is de kerk **262 jaar** oud.

#### Beschermingen:

Beschermd als monument sinds 26/02/1980 en als dorpsgezicht sinds 26/02/1980 inclusief het kerkhof

Gedeeltelijk beschermd als monument (toren) sinds 25/03/1938

Gedeeltelijk beschermd als monument (orgel) bij KB dd 12/12/1981

Gewestplan: gelegen in woongebieden met culturele, historische en/of esthetische waarde

Foto: EmDee (wikipedia Commons:

[https://commons.wikimedia.org/wiki/File:Belgium - Oud-Heverlee - Sint-Annakerk - 00.jpg](https://commons.wikimedia.org/wiki/File:Belgium_-_Oud-Heverlee_-_Sint-Annakerk_-_00.jpg) )

#### 3.3.2 Cultuurhistorische waarde gebouw en site

##### 3.3.2.1 Bouwhistorie (bouwstijl - ouderdom – uniciteit)

### Kerkgebouw voor 200 kerkgangers:

Deze parochiekerk heeft een romaanse toren uit de 11de eeuw en bestaat verder uit een schip, hoge zijbeuken en koor uit de 18e en begin 19de eeuw.

- De Sint-Annakerk is samengesteld uit **drie beuken van vier traveeën op vierkante pijlers van bepleisterde baksteen** tegen een oostpartij. De oostpartij bestaat uit een toren, en bijruimtes over twee niveaus, binnen het volume van de zijbeuken van het schip. Het éénbeukig koor bestaat uit een travee en apsis. De verbouwingen van 1758 gebeurden in **classicistische** stijl. De meest ingrijpende wijziging dateert uit 1823, het oude koor aan de oostzijde afgebroken en vervangen werd door een **neoclassicistisch** koor tegen de westgevel. De vroegere oostertoren werd daardoor als geveltoren gebruikt, wat een vertekend beeld geeft van de oorspronkelijke aanleg.
- De donkere middenbeuk onder een **breed zadeldak** is op het gewelf (achter de orgelkast) gedateerd 1758 in **classicistische stijl**, ondanks het gekorniste hoofdstel, verrijkt met cartouches en bloemmotieven, dat aan de barok herinnert. De zijbeuken worden verlicht door **vier vensters met zandstenen omlijsting** uit de 18de eeuw in de muren van baksteen die misschien later verlengd werden ter omsluiting van de toren.
- Het hoog en lang koor is voorzien van **arduinen vensters** naar laat-18de-eeuwse wijze, herbouwd door pastoor J. Van Den Bruel in 1823 (gedenksteen aan de buitenkant van de apsis). De benedenverdieping werd gewijzigd bij het inwerken van een portaal en venster naar **baroktraditie** (eerste helft 18de eeuw).

We tonen de originele afbeelding hier niet omwille van het copyright.

Wil je het volledige kerkenbeleidsplan met beeldmateriaal bekijken? Vraag het dan op bij de gemeente.

#### 3.3.2.2 *Genius loci sancti (architectuur kenmerkend voor de religie)*

### Kerkgebouw:

Van de oorspronkelijk 11de eeuwse Romaanse Sint-Annakerk, een eenbeukige zaalkerk, is alleen de toren bewaard gebleven. Zoals het in Brabant gebruikelijk was, moet deze beschouwd worden als een soort hoger opgetrokken priesterkoor tussen het eigenlijke koor (halfronde apsis) en de benedenkerk. Dit kerkje vormde een **vrij zeldzame getuigenis van het doorleven van de Ottoonse traditie met oostelijke**

**koortoren i.p.v. een oostelijk koor** (volgens de symboliek van het christendom). De romaanse toren van ruwe zandsteenblokken was oorspronkelijk opgetrokken op de koortravee.

**Interieur:**

Opmerkelijk aan het **meubilair** zijn een verkleinde kopie van de kruisafneming van Rubens (koor), wit en goud beschilderde rococo zijaltaren (Maria- en Sint-Anna-altaar) uit de tweede helft van de 18de eeuw, twee eikenhouten **barokbiechtstoelen**, gedateerd 1660 en het **beschermd Van Peteghem orgel** uit 1816. Het orgel werd mogelijk gebouwd voor het seminarie te Mechelen (inscriptie in de kast: "Pierre Ch. Van Peteghem/ fecit septembre 1816"). Het orgel werd vermoedelijk in 1825 overgeplaatst naar de Sint-Annakerk in Oud-Heverlee. Het orgel is goed bewaard, slechts een register is verdwenen. De orgelkast is een vier voetkast in rococostijl. Het kistpedaal behoort tot de zeldzaamheden. Het klavier werd vervangen, de windkanalen zijn nog gedeeltelijk origineel. Het orgel werd in 2000 gerestaureerd.



<p>We tonen de originele afbeelding hier niet omwille van het copyright.</p> <p>Wil je het volledige kerkenbeleidsplan met beeldmateriaal bekijken? Vraag het dan op bij de gemeente.</p>	<p>We tonen de originele afbeelding hier niet omwille van het copyright.</p> <p>Wil je het volledige kerkenbeleidsplan met beeldmateriaal bekijken? Vraag het dan op bij de gemeente.</p>	<p>We tonen de originele afbeelding hier niet omwille van het copyright.</p> <p>Wil je het volledige kerkenbeleidsplan met beeldmateriaal bekijken? Vraag het dan op bij de gemeente.</p>	<p>We tonen de originele afbeelding hier niet omwille van het copyright.</p> <p>Wil je het volledige kerkenbeleidsplan met beeldmateriaal bekijken? Vraag het dan op bij de gemeente.</p>
---	---	---	---

Rubens

barokbiechtstoel

zijaltaar rococo

orgel

*3.3.2.3 Genius loci sociaal cultureel (bijzonder verhaal, kenmerkend voor Oud-Heverlee of ruimer)*

De oudste stenen bouw van de kerk, namelijk de Romaanse oosttoren, gaat terug tot de 11de eeuw. Op de kaart in de Albums de Croÿ van Oud-Heverlee wordt de **16de-eeuwse** toestand van de kerk getoond als een driebeukig gebouw met lagere zijbeuken zonder ingang in de

vlakke westgevel. De toren stond toen boven het priesterkoor, toegang gevend tot een zeer kleine halfronde apsis. Kerk en koor werden toen afgebroken en **enkel de toren werd bewaard**.

De toren is een uiterst eenvoudig vierkant gebouw uit lokale ongekapte zandsteen, met aan elke zijde 2 kleine galmgaten zonder zuiltjes. Het eigenaardigste onderdeel is zijn oorspronkelijk timmerwerk, dragende een piramidale spits, wellicht het **oudste stuk van dien aard dat in Brabant bestaat** (en zeldzaam). De toren dagtekent uit het midden van de XIe eeuw. Hij werd zorgvuldig hersteld in 1928. Hij is een der meest oostelijk gelegen voorbeelden van het kerktipe met toren boven het priesterkoor. De toren herbergt 2 klokken, een grote en een kleine, die beide een smeedijzeren klepel hebben, en waarvan de 2 luidbruggen aan elkaar gekoppeld zijn. De kleine dateert uit 1630 ("SIT HOEF ME FECIT BRUXELLIS S DOROTHEA"), de grote (Sint-Anna) uit 1949.

### 3.3.3 Situering van het gebouw in zijn ruimtelijke omgeving

obv beschikbaar materiaal	<b>SA Oud-Heverlee</b>
<b>M2 site gemeente</b>	<b>?</b>
<b>M2 site KF</b>	<b>4022</b>
<b>M2 NVO kerkgebouw glv</b>	<b>337</b>

#### Eigenaar:

De kerkfabriek is eigenaar van de Sint-Annakerk. De eigendomsakte werd ondertekend dd 5/11/15.

#### Aanhorigheden:

De gemeente is eigenaar van de parochiezaal en staat in voor het beheer.

Er is een inventaris van het roerende patrimonium van de Sint-Annakerk, opgemaakt door de penningmeester voor de Jaarrekening 2016.

De kerkfabriek beschikt niet over een inventaris van het funerair erfgoed . Mogelijk is dit wel op de gemeente te raadplegen.

Er is een 'onafgewerkt' archief van de parochie (KF en VPW). Het bevindt zich momenteel in een container, geplaatst op de restauratie-bouwwerf van de oude pastorie. Een gedeelte wordt ook nog bewaard in privé handen.

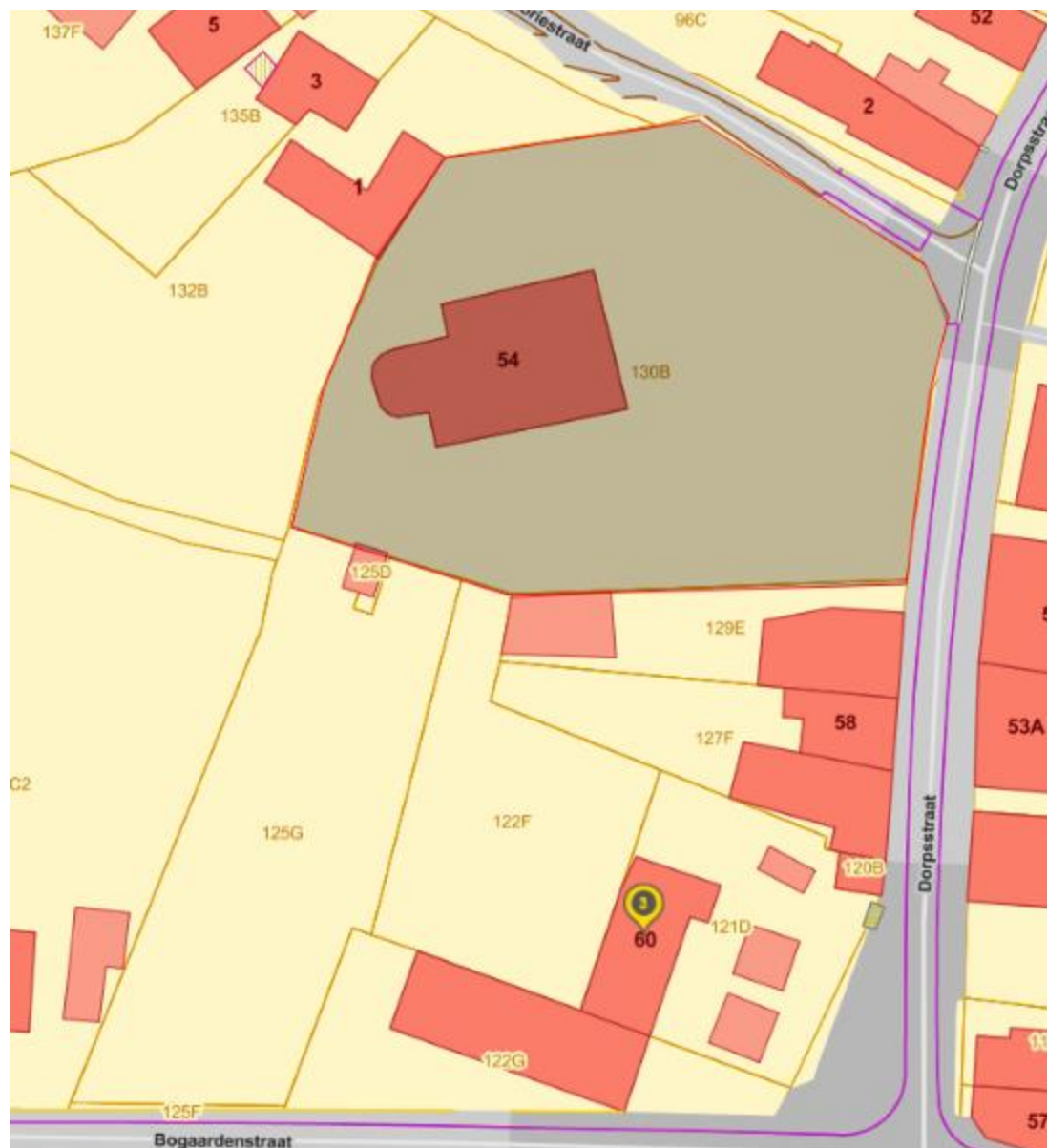

*3.3.3.1 Aanwezigheid van andere parochiekerk of kapel of kloosterkerk binnen 3,5 km*

Naast de Sint-Annakerk zijn er ook nog andere religieuze gebouwen in de onmiddellijke omgeving terug te vinden, zoals de Kapel van Vaalbeek, de Kapel van Steenbergen, Don Bosco en La Foresta.

*3.3.3.2 Bereikbaarheid openbaar vervoer*

De Sint-Anna kerk is gelegen in de Dorpsstraat 54 te 3050 Oud-Heverlee.

Kadastrale ligging: Oud-Heverlee, 1e afdeling, Sectie B nr 131 (oppervlakte 4a 22 ca)

De kerk is goed bereikbaar met openbaar vervoer (bushalte op 100 meter); Op één minuut wandelen van de kerk bevindt zich de bushalte “De Post”, die bediend wordt door lijn 598 (Groenendaal – Overijse – Heverlee). Bovendien is er een bushalte in de Vaalbeekstraat (op zo’n 350 m van de kerk). Lijnen 337 (Leuven – Waver) en 537 (Leuven – Terlanen) bedienen deze halte.

Bovendien bevindt het station zich slechts op tien minuten wandelen van de kerk.

*3.3.3.3 Bereikbaarheid via hoofdweg (of ligt de kerk in een woonwijk?) en parkeermogelijkheden*

Er is geen parking naast de kerk, en ook de parkeermogelijkheid in de Dorpsstraat is niet zeer uitgebreid.

*3.3.3.4 Kavel/ensemble: aanwezigheid van bijgebouwen zoals pastorie, klooster, school,...*

Rond de kerk ligt nog het kerkhof van de deelgemeente Oud-Heverlee.

Het besloten domein ademt contemplatieve rust uit, midden in een hele rustige woonwijk.

We tonen de originele afbeelding hier niet omwille van het copyright.

Wil je het volledige kerkenbeleidsplan met beeldmateriaal bekijken?  
Vraag het dan op bij de gemeente.

We tonen de originele afbeelding hier niet omwille van het copyright.

Wil je het volledige kerkenbeleidsplan met beeldmateriaal bekijken?  
Vraag het dan op bij de gemeente.

We tonen de originele afbeelding hier niet omwille van het copyright.

Wil je het volledige kerkenbeleidsplan met beeldmateriaal bekijken?  
Vraag het dan op bij de gemeente.

We tonen de originele afbeelding hier niet omwille van het copyright.

Wil je het volledige kerkenbeleidsplan met beeldmateriaal bekijken?  
Vraag het dan op bij de gemeente.

De pastorie (monument) en de parochiezaal (dd 1935) liggen op de hoek van de straat. De pastorie wordt gerestaureerd om het archief en de parochiale werking te huisvesten met een wooneenheid voor de parochiepriester en een loft op de zolderverdieping om te verhuren.. De parochiezaal werd verkocht aan de gemeente, tot eind 2020 heeft de parochie nog voorkeur voor het gebruik hiervan. Momenteel maken hiervan gebruik o.a. de landelijke gilde, KVLV, ziekenzorg en andere verenigingen. Achter de parochiezaal en de pastorie ligt een buurtparkje waarlangs de kerk ook bereikt kan worden voor valide voetgangers (hoogteverschil).



3.3.3.5 *Inbedding in buurt/ wijk: context met de buurt, zelfde bouwperiode/ samenhang, oriëntatiepunt/ landmark in de wijk?*

De kerk en haar kerkhof bevinden zich in de dorpskern. De Sint-Annakerk is onderdeel van een dorpsgezicht (in het blauw aangeduid links).

Woonhuizen domineren de onmiddellijke omgeving, o.a. assistentiewoningen over de kerk gelegen.

We tonen de originele afbeelding hier niet omwille van het copyright.

Wil je het volledige kerkenbeleidsplan met beeldmateriaal bekijken?  
Vraag het dan op bij de gemeente.

De gemeente plant de komende jaren te investeren in Oud-Heverlee in een levendige kern en parochiezaal (400 000 euro).

De gemeente liet een beeldkwaliteitsplan opmaken waarin werd voorzien om (conform met de visie van Onroerend Erfgoed) de parochiezaal af te breken en op een andere plaats te herlokaliseren.

Veel winkels vinden we hier anno 2020 niet meer, zeker niet voor dagdagelijkse zaken.



Wat verderop liggen wel wat non food winkels, horecazaken, twee basisscholen (Heilig Hart en gemeentelijke basisschool De Letterberg), de middelbare school Heilig Hart Instituut en de UCLL.

### 3.3.4 Architecturale mogelijkheden gebouw en site

obv beschikbaar materiaal	SA Oud-Heverlee
<b>M2 NVO kerkgebouw glv</b>	<b>337</b>
<i>inkom m2</i>	13
<i>kleine ruimte(s) voor m2</i>	28
<i>sacristie m2</i>	13
<i>stookruimte m2</i>	9
2 zijbeuken m2	128
schip m2	84
koor m2	62
<i>open kerkruiimte</i>	274
<b>hoogte binnen (m)</b>	<b>5.30 - 9.20</b>
<b>hoogte dorpel ramen (m)</b>	<b>2</b>

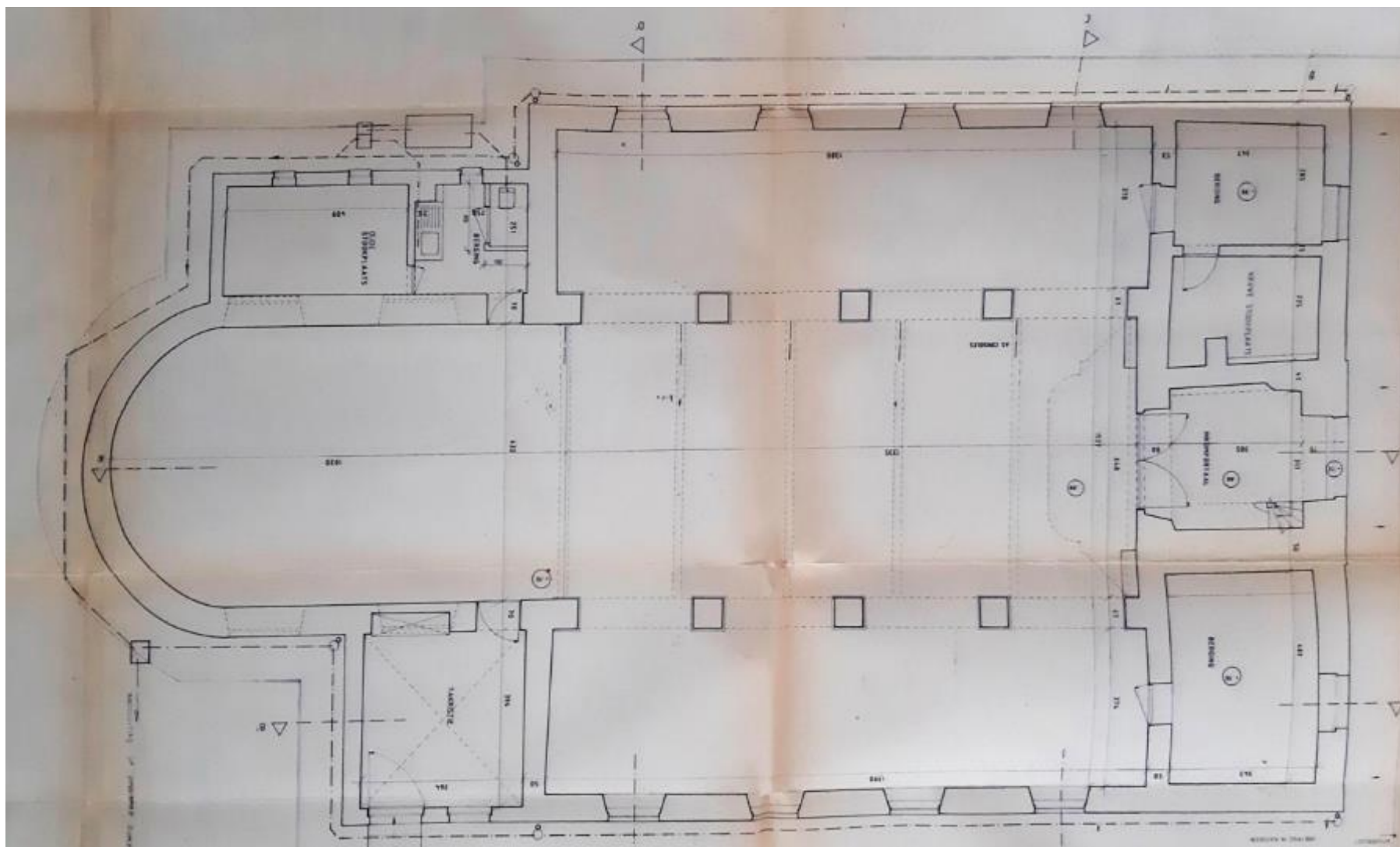

Grondplan opgemaakt door arch. Berteloot In 1993 en hernieuwd in 2008 door Ir. arch. Okkerse.

*3.3.4.1 Comfort en welzijn en veiligheid*

Er is sanitair rechts van de apsis gesitueerd. Vloerverwarming staat altijd aan op ca. 12°C voor het orgel.

*3.3.4.2 Beleving ruimte: sacraliteit, lichtinval, akoestiek*

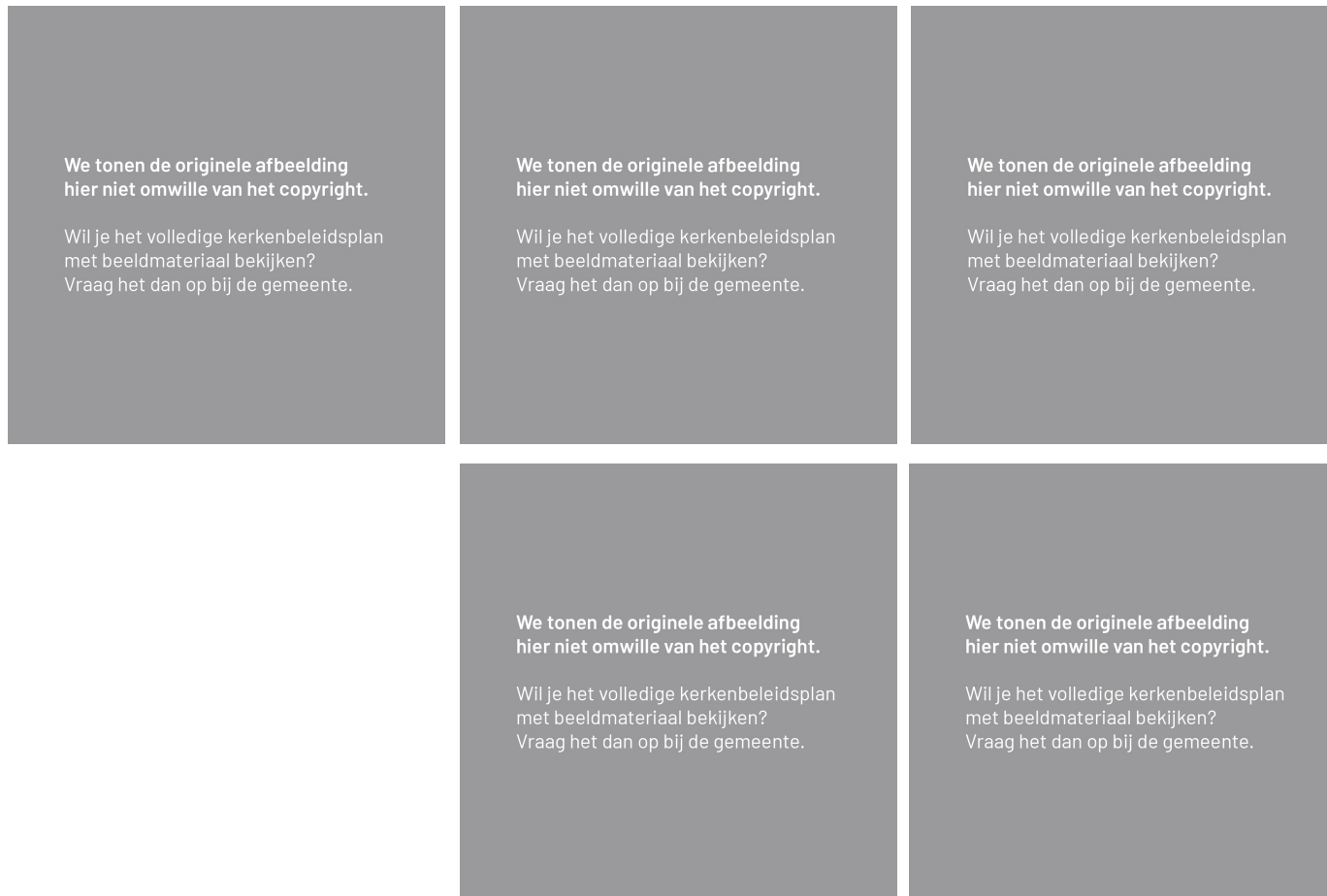

*3.3.4.3 Samenhang exterieur-interieur (met inventaris orgel, preekstoel, beelden, kunstwerken,...)*

Eerder rijkelijk interieur minder goed afgestemd op zeer sober exterieur met Romaanse toren.

#### *3.3.4.4 Opdeelbaarheid*

Hallenkerk (transeptloos)

Opdeling verticaal zou logisch gezien de reeds bestaande geometrie volgen, t.t.z. ter hoogte van de zijbeuken, maar dan krijgen we ruimtes die op zich niet echt bruikbaar zijn noch qua geometrie noch qua lichtinval.

Opdeling horizontaal zou mogelijk zijn mits een nieuwe vloer maar zonder daglicht, dus wellicht niet erg wenselijk.

#### *3.3.4.5 Mogelijkheid tot adaptive re-use bij beschermd monument*

Permanente ingrepen zijn uitgesloten maar ook reversibele ingrepen zouden de beleving van de ruimte mogelijk te veel aantasten.

Een belangrijk aandachtspunt is immers het respect voor de erfgoedwaarden, zowel naar beleving van de erfgoedwaarden als naar bescherming ervan. Alle ingrepen en invullingen dienen rekening te met de leesbaarheid ervan als monument, alsook de kwetsbaarheid en vandalismegevoeligheid van erfgoedelementen.

### 3.3.5 Huidige en potentiële bezetting

#### 3.3.5.1 Bezettingsgraad actuele gebruik

Hoeveel kerkgangers verwelkomt uw parochie (per kerk) gemiddeld per weekend in de leeftijdscategorie...	
a. 0 tot en met 11 jaar ( <i>basisschool - kinderen</i> )	4
b. 12 tot en met 17 jaar ( <i>middelbare school - tieners</i> )	1
c. 18 tot en met 29 jaar ( <i>voortgezet onderwijs - jongeren</i> )	2
d. 30 tot en met 49 jaar ( <i>jong volwassenen</i> )	2
e. 50 tot en met 69 jaar ( <i>middelbare leeftijd</i> )	10
f. 70 jaar en ouder ( <i>senioren</i> )	15
Het totaal aantal kerkgangers dat uw parochie (per kerk) gemiddeld per weekend verwelkomt is dus... ( <i>geen bijzonder weekend, zoals hoogfeesten, jubilea, etc.</i> )	34
<b>2. Dopelingen, communicanten, vormelingen in het huidig kalenderjaar</b>	
<b>Oud-Heverlee</b>	
a. Hoeveel dopelingen heeft uw geloofsgemeenschap (per kerk) per jaar?	10
b. Hoeveel eerste heilige communies heeft uw geloofsgemeenschap (per kerk) per jaar?	20
c. Hoeveel vormsels heeft uw geloofsgemeenschap (per kerk) per jaar?	10
<b>3. Uitvaarten in het huidig kalenderjaar</b>	
<b>Oud-Heverlee</b>	
Hoeveel uitvaarten vinden er jaarlijks in de kerken van uw parochie plaats?	10

#### 3.3.5.2 Gemeenschapsgegevens

<b>4. Contacten met gezinnen, kinderen, tieners en jongeren in het huidig kalenderjaar</b>	
<b>Oud-Heverlee</b>	
a. Met hoeveel (individuele) <u>kinderen</u> in de leeftijd van <u>0 tot 11 jaar</u> staan uw geloofsgemeenschappen per kerk <u>maandelijks</u> in contact?	15
b. Indien er een specifiek "liturgisch" aanbod is voor deze doelgroep, hoeveel van deze <u>kinderen</u> maken hiervan gebruik? ( <i>denkt u aan: misdienaars/ kinderkoor/ ...</i> )	0
c. Indien er een specifiek "catechetisch" aanbod is voor deze doelgroep, hoeveel van deze <u>kinderen</u> maken hiervan gebruik? ( <i>denkt u aan: kinderwoorddienst/ communieproject/ ...</i> )	15
d. Indien er een specifiek "caritas" aanbod is voor deze doelgroep, hoeveel van deze <u>kinderen</u> maken hiervan gebruik? ( <i>denkt u aan: deelname vastenactie/ ...</i> )	200
e. Met hoeveel (individuele) <u>tieners</u> in de leeftijd van <u>12 - 17 jaar</u> staan uw kerken <u>maandelijks</u> in contact?	50
f. Indien er een specifiek "liturgisch" aanbod is voor deze doelgroep, hoeveel van deze <u>tieners</u> maken hiervan gebruik? ( <i>denkt u aan: misdienaars/ tienerkoor/ ...</i> )	0
g. Indien er een specifiek "catechetisch" aanbod is voor deze doelgroep, hoeveel van deze <u>tieners</u> maken hiervan gebruik? ( <i>denkt u aan: tiengroep/ ...</i> )	50
h. Indien er een specifiek "caritas" aanbod is voor deze doelgroep, hoeveel van deze <u>tieners</u> maken hiervan gebruik? ( <i>denkt u aan: deelname 'nacht zonder dak'/ M25/...</i> )	50
i. Met hoeveel (individuele) <u>jongeren</u> in de leeftijd van <u>18-30 jaar</u> staan uw kerken <u>maandelijks</u> in contact?	10
j. Indien er een specifiek "liturgisch" aanbod is voor deze doelgroep, hoeveel van deze <u>jongeren</u> maken hiervan gebruik? ( <i>denkt u aan: acolieten/ jongerenkoor/ ...</i> )	3
k. Indien er een specifiek "catechetisch" aanbod is voor deze doelgroep, hoeveel van deze <u>jongeren</u> maken hiervan gebruik? ( <i>denkt u aan: jongerengroep/ ...</i> )	10
l. Indien er een specifiek "caritas" aanbod is voor deze doelgroep, hoeveel van deze <u>jongeren</u> maken hiervan gebruik? ( <i>denkt u aan: deelname 'nacht zonder dak'/ M25/...</i> )	10
<b>5. Betrokkenheid bij de buurt</b>	
<b>Oud-Heverlee</b>	
Met welke activiteiten richt uw parochie zich op de mensen in uw buurt en hoeveel mensen weet uw parochie daarmee <u>jaarlijks</u> te bereiken? Vul hieronder per soort activiteit een indicatie van het aantal bereikte personen in	250
a. Missionaire activiteiten (denkt u aan: geloofscursussen/ openstelling kerkgebouw/ levende kerststal/ ...)	25
b. Caritatieve activiteiten (denkt u aan: ziekenbezoek/ gezamenlijke maaltijd voor eenzame ouderen/ ...)	125
c. Culturele activiteiten (denkt u aan: orgelconcerten/ open monumentendag/ dorpsveiling/ ...)	100
d. Overig:	

### 3.3.6 Technische performantie

#### 3.3.6.1 Conditie (Bouwfysische toestand)

27/12/19	aanwezig o.a.: VF, ED, WP,...	Opmerking
1	Daken	
	Dakbedekking in leien	Buitenrestauratie dd '92 dak en toren Voor dakgoten en afvoerpijpen wordt een jaarlijks onderhoud voorzien (raming € 450)
2	Gevels	
	Gevels in metselwerk	Buitenrestauratie dd '92 muren (gemeente was opdrachtgever) Metselwerk is gereinigd en behandeld met een hydrofuge voor 285 000 euro in '92 Opstijgend vocht is behandeld geweest voor 500 000 euro in '92. Opnieuw opstijgend vocht vastgesteld in 2000 (muren achteraan kant inkom). Waar nodig werden de muren behandeld tegen vochtinsijpeling in 2016.
3	Buitschrijnwerk (ramen/ poorten/ deuren en ballustrades)	De binnenrestauratie (ook de glasramen) gebeurde deels in 2000 onder leiding van ir. arch. Berteloot (overleden) maar werd stopgezet na faillissement van één van de aannemers.
4	Zichtbare structurelementen (muren, kolommen, balken, platen)	Grondkanaal in gewapend beton (370 000 euro) onder vloer voor vloerverwarming.
	Loopbrug over de gewelven	
5	Binnenafwerking	
	Plafond in gipskarton met brandweerstand.	Binnenrestauratie was gepland in 2000
	Bepleurde gevelde binnenmuren.	Binnenrestauratie was gepland in 2000
	Vloertegels in het schip in Doornikse steen en Naamse Steen, in zijbeuken in cementtegels (zwart/wit) en gobertange steen van verschillende afmetingen. Houten vloer in de sacristie en houten treden in de apsis.	Binnenrestauratie was gepland in 2000
	Houten trap naar het doksaal	
6	HVAC	
	Warmtegenerator + gasbrander + luchtbehandeling. Vloerverwarming + convectoren om bij te verwarmen (3a4h op voorhand programmeerbaar).	dd 2000. Basistemperatuur is altijd 12 à 13°C omwille van het orgel! voor de verwarmingsinstallatie wordt een tweejaarlijks onderhoud voorzien (raming € 300)
7	Sanitair	
	WC en kleine kitchenette	Riolering vernieuwd dd 2000
8	Electriciteit	
9	Beveiliging	
	Geen branddetectie? Wel antidiefstal voor aantal waardevolle stukken bij het roerend erfgoed.	
10	Algemene opmerkingen	
	Schilderijen en altaren zijn ook gerestaureerd.	Interieurrestauratie dd 2016
	Het orgel werd gerestaureerd.	Orgelrestauratie in 2002
	Oude klok	Werkte met nieuwe technologie.
		De gemeente trad op als bouwheer van de restauraties in '92 en 2000. Het bouwdoosier kan ingekeken worden. De binnenrestauratie was gepland in 2000, maar pas volledig uitgevoerd in 2013 op basis van nieuw ingediend dossier dd 2009. De investeringen (ca. 275 000 euro) werden opgenomen in het meerjarenplan 2014-2019. In 2016 was de kerkfabriek opdrachtgever.
		Een onderhoudsdossier is er niet. Maar de kerkfabriek is lid van Monumentenwacht en daardoor bestaat er wel een onderhoudsplan, zowelvoor de bouwkundige inspectie als voor de interieurinspectie. Voor zover het budget het toelaat geven ze gevolg aan de adviezen van Monumentenwacht.
	Pastorij	Restauratie (ca. 2 miljoen euro) zal klaar zijn tegen juni 2020.
	Parochiezaal dd 1935	Verkocht aan de gemeente, tot eind 2020 heeft de parochie nog voorkeur voor het gebruik hiervan.

We tonen de originele afbeelding hier niet omwille van het copyright.

Wil je het volledige kerkenbeleidsplan met beeldmateriaal bekijken?  
Vraag het dan op bij de gemeente.

We tonen de originele afbeelding hier niet omwille van het copyright.

Wil je het volledige kerkenbeleidsplan met beeldmateriaal bekijken?  
Vraag het dan op bij de gemeente.

We tonen de originele afbeelding hier niet omwille van het copyright.

Wil je het volledige kerkenbeleidsplan met beeldmateriaal bekijken?  
Vraag het dan op bij de gemeente.

We tonen de originele afbeelding hier niet omwille van het copyright.

Wil je het volledige kerkenbeleidsplan met beeldmateriaal bekijken?  
Vraag het dan op bij de gemeente.

We tonen de originele afbeelding hier niet omwille van het copyright.

Wil je het volledige kerkenbeleidsplan met beeldmateriaal bekijken?  
Vraag het dan op bij de gemeente.

We tonen de originele afbeelding hier niet omwille van het copyright.

Wil je het volledige kerkenbeleidsplan met beeldmateriaal bekijken?  
Vraag het dan op bij de gemeente.

3.3.6.2 *Verbruik nutskosten*

Gemiddeld jaarbedrag 2013-2016	Oud-Heverlee
<b>totaal</b>	<b>10 020,09</b>
huur en gebruiksvergoeding	0,00
nutsvoorzieningen	5 164,09
schoonmaken	427,49
onderhoud	2 792,50
verzekeringen	1 489,15
monumentenzorg	146,87
andere	0,00

### 3.4 Sint-Joris in Sint-Joris-Weert

#### 3.4.1 Identificatie

Naam: Sint-Joris

We tonen de originele afbeelding  
hier niet omwille van het copyright.

Wil je het volledige kerkenbeleidsplan  
met beeldmateriaal bekijken?  
Vraag het dan op bij de gemeente.

#### Geografische ligging

- Leuvensestraat 5, 3051 Sint-Joris-Weert
- Provincie: Vlaams-Brabant

#### Plaats in kerkelijke structuur

- Bisdom: Aartsbisdom Mechelen-Brussel
- Pastorale regio: Leuven
- Parochie: Sint-Joris

Anno 2020 is de kerk **208** jaar oud.

#### Bescherming(en)

Het orgel werd beschermd bij Koninklijk  
besluit d.d. 12 oktober 1981

Parochiekerk Sint-Joris is aangeduid als  
vastgesteld bouwkundig erfgoed

Gewestplan: gelegen in woongebied

We tonen de originele afbeelding  
hier niet omwille van het copyright.

Wil je het volledige kerkenbeleidsplan  
met beeldmateriaal bekijken?  
Vraag het dan op bij de gemeente.

#### 3.4.2 Cultuurhistorische waarde gebouw en site

De Sint-Joriskerk heeft als gebouw geen bijzondere cultuurhistorische waarde, zij het dat er het **interieur** wel waardevolle cultuurhistorische elementen aanwezig zijn. De kerk is niet beschermd als onroerend erfgoed, noch erkend als “waardevol” door de provincie.

#### 3.4.2.1 *Bouwhistorie (bouwstijl - ouderdom – uniciteit)*

##### **Kerkgebouw geconcipeerd voor een 150tal kerkgangers:**

- De bestaande Sint Joriskerk (gedateerd tussen 1501 en 1600) werd vergroot (bouw van het schip en de westertoren) in de periode 1762-1765 in **neoclassicistische** stijl in baksteen en witte zandsteen. De zuidertoren is van de tweede helft van de 18e eeuw. Een eerste restauratie gebeurde in 1846, naar het origineel concept.
- Het huidige gebouw omvat:
  - ingebouwde **westertoren** met aanleunende zijkapellen van één travee in de westgevel;
  - een **driebeukig schip** van vijf traveeën onder één zadeldak;
  - een eenbeukig **koor** van twee traveeën met driezijdige sluiting (herbouwd op **laatgotische sokkel** van de oorspronkelijke kerk?)
  - **sacristieën** van één travee (zuid: sacristie / noord: toilet en verwarmingsketel).
- Het **portaal en de ramen** van de kerk zijn in zandstenen kaders met arduinen onderdorpels ingelijst. De sluitsteen van het rondboogportaal is opgevat als een console waarop een arduinen kruis rust. Hierboven werd een ruitvormige gevelsteen ingemetseld. De westgevel inclusief klokken kamer is met zandstenen hoekkettingen afgeboord. De toren met halfronde opwelvingen ter hoogte van de uurwerken is met een achzijdige naaldspits bekroond. De bakstenen zijgevels hebben een vlakke en sobere ordonnantie. De onderbouw van het koor bestaat uit ijzer- en mergelzandsteen.

#### 3.4.2.2 *Genius loci sancti (architectuur kenmerkend voor de religie)*

##### **Kerkgebouw:**

- Daar de plattegrond aan de gangbare opvattingen inzake oriëntatie beantwoordt, paalt het koor aan de openbare weg en bevindt de 'voorgevel' met toegangsdeur zich in feite langs de achterzijde.

We tonen de originele afbeelding hier niet omwille van het copyright.

Wil je het volledige kerkenbeleidsplan met beeldmateriaal bekijken?  
Vraag het dan op bij de gemeente.

- De oudste bronnen vermelden het bestaan van een kapel in Sint-Joris-Weert in 1209. De 'oude' (primitieve) kerk is gedateerd tussen 1501 en 1600, dit deel is nu het koor. Men kan stellen dat talrijke voorwerpen ooit deel uitmaakten van de 'primitieve' kerk.

**Religieus roerend goed:**

- Het **interieur** bevat enkele waardevolle beelden uit de 16de en 17de eeuw. Het meubilair is hoofdzakelijk in **18de eeuwse Franse stijl** (Louis XVI-stijl) uitgevoerd. De voornaamste elementen van het interieur, meubilair zijn :
  - twee biechtstoelen, 1775, rococo;
  - hoofdaltaar, lambrizing, koorgestoelte, 18de eeuw, classicisme;
  - twee portiekaltaren in de zijbeuken, 1753-56, gemarmerd hout, rococo



- Het orgel werd gebouwd door A. De Volder (atelier te Brussel) in 1858. Het orgel werd nadien getransformeerd door A. D'Hondt (Kessel-Lo) tussen 1890 en 1904. Oorspronkelijk stond het orgel vooraan op het oksaal. Bij de transformatie werd het orgel naar achter geschoven en herschilderd. De blaasbalg, oorspronkelijk manueel aangedreven, werd later voorzien van een elektrische molen (datum onbekend).

Aan het orgel bevonden zich twee zijvleugels. Deze werden verwijderd bij het verschuiven van het orgel. Nadien werd het orgel herschilderd. Van deze bouwer zijn slechts 3 orgels overgebleven.

In de kerk bevinden zich een 10-tal **beelden**. Drie ervan zijn van begin 16de eeuw en blijken van uitzonderlijke waarde, maar in zeer slechte staat. Een conservering en restauratie van deze beelden dringt zich op. De voornaamste beelden zijn:

- calvariegroep (onderdeel van de vroegere triomfboog), laatgotisch (Leuvens atelier ca 1500, eik resten van polychromie 145 cm)
- madonna, beeld eerste helft van de 16e eeuw;
- Sint-Joris bevecht de draak, beeld, 17de eeuw;
- Sint-Laurentius, beeld 17de eeuw.



**Pastorie:**

- De pastorie is afgesneden van de kerksite door de spoorweg. Vandaag wordt het gelijkvloers gebruikt om te vergaderen en de verdieping wordt sociaal verhuurd.

**Site:**

- De site bestaat vandaag enkel nog uit de kerk en de parking errond.

### 3.4.2.3 *Genius loci sociaal cultureel (bijzonder verhaal, kenmerkend voor Oud-Heverlee)*

#### **Kerkgebouw**

De bouw van de kerk werd bekostigd door de parochianen. Het chronogram onthult dat de kerk in 1856-57 werd hersteld door toedoen van de parochianen van pastoor Bols.

In 1935 schonk Mevrouw Bailleux-Michaux een **klok** aan de kerk, Helena gedoopt. Een koperen plaat in de kerk (zuidelijke muur) herinnert hieraan. Tijdens de **tweede wereldoorlog** (1943 of 1944) werd(en) de klok(ken) door de Duitse bezetter uit de toren gehaald om wapens te maken. Dit gebeuren werd in 1945 uitgebeeld in de bevrijdingsstoet die door het dorp van Sint-Joris-Weert trok.

Na de oorlog (op 25 oktober 1968) werd een nieuwe klok geplaatst in de toren. Ze werd in een Leuvens atelier gegoten en draagt een tekst ter nagedachtenis van Helena. De kerktoren kreeg een elektrisch uurwerk en **klok**mechanisme geïnstalleerd door Clock-o-Matic.

#### **Pastorie, kerkhof, kerkwegel**

We tonen de originele afbeelding hier niet omwille van het copyright.

Wil je het volledige kerkenbeleidsplan met beeldmateriaal bekijken?  
Vraag het dan op bij de gemeente.

We tonen de originele afbeelding hier niet omwille van het copyright.

Wil je het volledige kerkenbeleidsplan met beeldmateriaal bekijken?  
Vraag het dan op bij de gemeente.

We tonen de originele afbeelding hier niet omwille van het copyright.

Wil je het volledige kerkenbeleidsplan met beeldmateriaal bekijken?  
Vraag het dan op bij de gemeente.

- Oorspronkelijk bevond zich een kerkhof rondom de kerk. De begrafenis plaats was volledig ommuurd en ter hoogte van de Leuvensestraat voorzien van een smeedijzeren hek. In de westelijke hoek van de muur die gericht was naar het noorden bevond zich een deur. Langs daar kon de pastoor over een kerkwegel naar de pastorie gaan. Het nieuwe kerkhof werd ingezegend in 1951.

- Vanaf de deur in de muur rondom het kerkhof vertrok een (voet?)weg richting (oude) pastorie. De voormalige pastorie was gelegen langsheen de Pastoor Tilemansstraat (voorheen Neerveldstraat), tegenover de huidige vrije basisschool. Een deel van de boven vernoemde weg die de oude pastorie verbond met de kerk is nu nog zichtbaar en valt samen met de uitweg langsheen de speelkoer van de school. Door **de aanleg van de spoorweg** (1855) is de weg tussen de pastorie en de kerk in onbruik geraakt.

### 3.4.3 Situering van het gebouw in zijn ruimtelijke omgeving



Kadastrale ligging: 5e afdeling, Sectie B, nr 92 C (oppervlakte 15 a 50 ca) en 93 A (oppervlakte 5 a).

Tussen het gemeentebestuur en de kerkfabriek Sint-Joris werd in september 2013 overeengekomen dat de kerk eigendom is van de kerkfabriek. Dit eigendomsrecht is notarieel vastgelegd (akte van 25 november 2015).

#### 3.4.3.1 *Aanwezigheid van andere parochiekerk of kapel of kloosterkerk binnen 3,5 km*

Naast de Sint-Joriskerk zijn er ook nog andere religieuze gebouwen in de onmiddellijke omgeving terug te vinden, zoals Don Bosco en de Kapel Van Steenberg.

obv beschikbaar materiaal	SJ Sint-Joris-Weert
<b>M2 site gemeente</b>	?
<b>M2 site KF</b>	2050
<b>M2 NVO kerkgebouw glv</b>	405

#### *3.4.3.2 Bereikbaarheid openbaar vervoer*

De kerk is goed bereikbaar met openbaar vervoer (er is bushalte tegenover de kerk én ligt kort bij het station). De halte Hollestraat bevindt zich meteen naast de kerk. Lijnen 337 (Leuven – Waver) en 537 (Leuven Terlanen) bedienen deze halte. Op de halte Bareel kunnen ook de bussen van lijn 344 (Leuven-Waver) genomen worden. Bovendien bevindt het station van Sint-Joris-Weert zich op vier minuten wandelen van de kerk.

#### *3.4.3.3 Bereikbaarheid via hoofdweg (of ligt de kerk in een woonwijk?) en parkeermogelijkheden*

De Sint-Joris kerk is gelegen in het centrum van Sint-Joris-Weert, aan de Leuvensestraat .  
Er is een (beperkte) parking voor wagens naast de kerk. De parkeermogelijkheid in de Leuvensestraat is niet zeer uitgebreid.

#### *3.4.3.4 Kavel/ensemble: aanwezigheid van bijgebouwen zoals pastorie, klooster, school,...*

Door **de aanleg van de spoorweg** (1855) is de weg tussen de pastorie en de kerk in onbruik geraakt. Geen bijgebouwen meer dus.

Ingevolge het akkoord van 2013, notarieel bekrachtigd op 25 november 2015, is de pastorie eigendom van de gemeente. De notariële akte voorziet dat de gemeente een nieuwe zaal zal bouwen (voor een 100-tal personen) en de nodige gebouwen voor de parochie / kerkfabriek. Dit engagement dient gerealiseerd te zijn vóór 2030.

3.4.3.5 Inbedding in buurt/ wijk: context met de buurt, zelfde bouwperiode/ samenhang, oriëntatiepunt/ landmark in de wijk?



De Sint-Joriskerk ligt in het centrum van het kleine Sint-Joris-Weert. In de omgeving bevinden zich een lagere- en kleuterschool, winkels (waaronder een supermarkt), enkele horecazaken en het Meerdaalbos.

De gemeente plant de komende jaren te investeren in een groene en verkeersveilige gemeente in de dorpskern van Sint-Joris-Weert.

### 3.4.4 Architecturale mogelijkheden gebouw en site

#### Dakenplan kerkgebouw

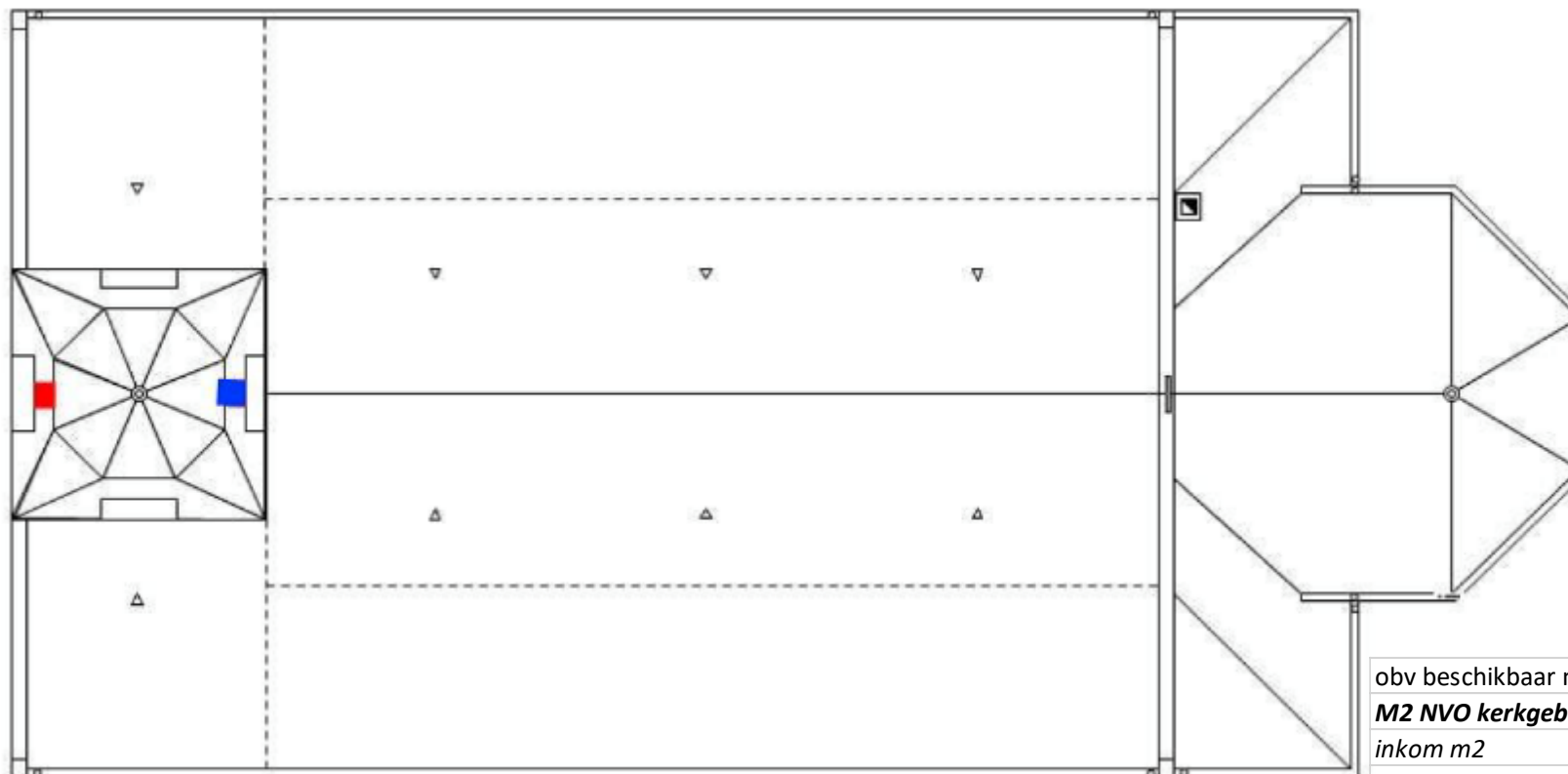

#### 3.4.4.1 Comfort en welzijn en veiligheid

Er is 1 toilet. De HVAC-installatie is aan vervanging toe.

obv beschikbaar materiaal	<b>SJ Sint-Joris-Weert</b>
<b>M2 NVO kerkgebouw glv</b>	<b>405</b>
inkom m2	18
kleine ruimte(s) voor m2	32
sacristie m2	13
stookruimte m2	13
2 zijbeuken m2	139
schip m2	139
koor m2	52
open kerkruiimte	329
<b>hoogte binnen (m)</b>	<b>10</b>
<b>hoogte dorpel ramen (m)</b>	<b>?</b>

3.4.4.2 *Beleving ruimte: sacraliteit, lichtinval, akoestiek*

We tonen de originele afbeelding hier niet omwille van het copyright.

Wil je het volledige kerkenbeleidsplan met beeldmateriaal bekijken?  
Vraag het dan op bij de gemeente.

We tonen de originele afbeelding hier niet omwille van het copyright.

Wil je het volledige kerkenbeleidsplan met beeldmateriaal bekijken?  
Vraag het dan op bij de gemeente.

We tonen de originele afbeelding hier niet omwille van het copyright.

Wil je het volledige kerkenbeleidsplan met beeldmateriaal bekijken?  
Vraag het dan op bij de gemeente.

We tonen de originele afbeelding hier niet omwille van het copyright.

Wil je het volledige kerkenbeleidsplan met beeldmateriaal bekijken?  
Vraag het dan op bij de gemeente.

*3.4.4.3 Samenhang exterieur-interieur (met inventaris orgel, preekstoel, beelden, kunstwerken,...)*

Minder afstemming tussen sobere buitenkant en veel decorum vnl. in apsis en koor interieur.

*3.4.4.4 Opdeelbaarheid*

Transeptloze hallenkerk, met lengte kerk: 28 m, breedte kerk: 16,5m.

*3.4.4.5 Mogelijkheid tot adaptive re-use (geen bescherming op gebouw noch dorpsgezicht, wel opname in inventaris)*

Permanente ingrepen lijken meer mogelijk dan bij de andere kerken.

De kerkruimte heeft een aanzienlijk volume dat meer capaciteit aankan dan in zijn huidige toestand, mits het voorzien van een verdieping. De hoogte van de ramen verhindert momenteel evenwel het binnendringen van natuurlijk daglicht op gelijkvloers niveau.

Anderzijds zijn de noden van vandaag niet noodzakelijk deze van morgen en verdient het wellicht aanbeveling om ook een tijdelijke invulling te overwegen, waarbij partnerschappen kunnen en mogen wijzigen doorheen de tijd en nieuwe actoren de kans krijgen hun werking in het gebouw uit te bouwen.

De ruimte kan hierbij ondersteunend zijn voor een richtinggevende visie (cfr. infra onder “naar een toekomstvisie”). Hiertoe dient een ruimtelijke indeling kwalitatief, flexibel, functioneel en duurzaam te zijn, rekening houdend met de erfgoedwaarden waarbij kwetsbare elementen door een slimme indeling worden beschermd. Idealiter zou bijkomende gebruiksoppervlakte de ruimtelijke kwaliteit van de kerk niet aantasten, en wordt gestreefd naar een visuele interactie met de bestaande ruimte.

We tonen de originele afbeelding  
hier niet omwille van het copyright.

Wil je het volledige kerkenbeleidsplan  
met beeldmateriaal bekijken?  
Vraag het dan op bij de gemeente.

Voorbeeld Kerk met balkons <sup>(5)</sup>

We tonen de originele afbeelding  
hier niet omwille van het copyright.

Wil je het volledige kerkenbeleidsplan  
met beeldmateriaal bekijken?  
Vraag het dan op bij de gemeente.

Voorbeeld benutten ruimte onder dak met vrijwaren van ruimte glv

We tonen de originele afbeelding  
hier niet omwille van het copyright.

Wil je het volledige kerkenbeleidsplan  
met beeldmateriaal bekijken?  
Vraag het dan op bij de gemeente.

Voorbeeld gebruik voor een overdekte markt

We tonen de originele afbeelding  
hier niet omwille van het copyright.

Wil je het volledige kerkenbeleidsplan  
met beeldmateriaal bekijken?  
Vraag het dan op bij de gemeente.

Voorbeeld bib in een kerk met balkons

---

<sup>5</sup> Referenties foto's: SINT-JOZEFKERK GENT *Ontwerpend haalbaarheidsonderzoek n.a.v. de transformatie van de Sint-Jozefkerk voor herbestemming opdracht van: STADSBESTUUR GENT Projectbegeleiding: PROJECTBUREAU HERBESTEMMING KERKEN Ontwerpbureau: TRACE tv Tijdelijke vereniging van de onderzoeksgroep ArcK van de Faculteit Architectuur en Kunst (ARK) Universiteit Hasselt / Architecten Broekx-Schiepers / Architect Saidja Heynickx / UR architects Eindrapport 15 november 2017*

### 3.4.5 Huidige en potentiële bezetting

#### 3.4.5.1 Bezettingsgraad actuele gebruik

<b>1. Aantal kerkgangers in het vorige kalenderjaar</b>		<b>Sint-Joris-Weert</b>
Hoeveel kerkgangers verwelkomt uw parochie (per kerk) gemiddeld per weekend in de leeftijds categorie....		
a. 0 tot en met 11 jaar ( <i>basischool - kinderen</i> )		0
b. 12 tot en met 17 jaar ( <i>middelbare school - tieners</i> )		0
c. 18 tot en met 29 jaar ( <i>voortgezet onderwijs - jongeren</i> )		0
d. 30 tot en met 49 jaar ( <i>jong volwassenen</i> )		1
e. 50 tot en met 69 jaar ( <i>middelbare leeftijd</i> )		5
f. 70 jaar en ouder ( <i>senioren</i> )		6
Het totaal aantal kerkgangers dat uw parochie (per kerk) gemiddeld per weekend verwelkomt is dit... ( <i>geen bijzonder weekend, zoals hoogfeesten, jubilea, etc.</i> )		12
<b>2. Dopelingen, communicanten, vormelingen in het huidig kalenderjaar</b>		<b>Sint-Joris-Weert</b>
a. Hoeveel dopelingen heeft uw geloofsgemeenschap (per kerk) per jaar?		
		0
b. Hoeveel eerste heilige communies heeft uw geloofsgemeenschap (per kerk) per jaar?		
		0
c. Hoeveel vormsels heeft uw geloofsgemeenschap (per kerk) per jaar?		
		0
<b>3. Uitvaarten in het huidig kalenderjaar</b>		<b>Sint-Joris-Weert</b>
Hoeveel uitvaarten vinden er jaarlijks in de kerken van uw parochie plaats?		
		0

#### 3.4.5.2 Gemeenschapsgegevens

<b>4. Contacten met gezinnen, kinderen, tieners en jongeren in het huidig kalenderjaar</b>		<b>Sint-Joris-Weert</b>
a. Met hoeveel (individuele) <i>kinderen</i> in de leeftijd van <i>0 tot 11 jaar</i> staan uw geloofsgemeenschappen per kerk <i>maandelijks</i> in contact?		
b. Indien er een specifiek "liturgisch" aanbod is voor deze doelgroep, hoeveel van deze <i>kinderen</i> maken hiervan gebruik? ( <i>denkt u aan: misdienaars/ kinderkoor/ ...</i> )		0
c. Indien er een specifiek "catechetisch" aanbod is voor deze doelgroep, hoeveel van deze <i>kinderen</i> maken hiervan gebruik? ( <i>denkt u aan: kindervoordienst/ communieproject/ ...</i> )		0
d. Indien er een specifiek "caritas" aanbod is voor deze doelgroep, hoeveel van deze <i>kinderen</i> maken hiervan gebruik? ( <i>denkt u aan: deelname vastenactie/ ...</i> )		45
e. Met hoeveel (individuele) <i>tieners</i> in de leeftijd van <i>12 - 17 jaar</i> staan uw kerken <i>maandelijks</i> in contact?		
f. Indien er een specifiek "liturgisch" aanbod is voor deze doelgroep, hoeveel van deze <i>tieners</i> maken hiervan gebruik? ( <i>denkt u aan: misdienaars/ tienerkoor/ ...</i> )		0
g. Indien er een specifiek "catechetisch" aanbod is voor deze doelgroep, hoeveel van deze <i>tieners</i> maken hiervan gebruik? ( <i>denkt u aan: tiengroep/ ...</i> )		0
h. Indien er een specifiek "caritas" aanbod is voor deze doelgroep, hoeveel van deze <i>tieners</i> maken hiervan gebruik? ( <i>denkt u aan: deelname 'nacht zonder dak'/ M25/...</i> )		0
i. Met hoeveel (individuele) <i>jongeren</i> in de leeftijd van <i>18-30 jaar</i> staan uw kerken <i>maandelijks</i> in contact?		
j. Indien er een specifiek "liturgisch" aanbod is voor deze doelgroep, hoeveel van deze <i>jongeren</i> maken hiervan gebruik? ( <i>denkt u aan: acolieten/ jongerenkoor/ ...</i> )		0
k. Indien er een specifiek "catechetisch" aanbod is voor deze doelgroep, hoeveel van deze <i>jongeren</i> maken hiervan gebruik? ( <i>denkt u aan: jongerengroep/ ...</i> )		0
l. Indien er een specifiek "caritas" aanbod is voor deze doelgroep, hoeveel van deze <i>jongeren</i> maken hiervan gebruik? ( <i>denkt u aan: deelname 'nacht zonder dak'/ M25/...</i> )		0
<b>5. Betrokkenheid bij de buurt</b>		<b>Sint-Joris-Weert</b>
Met welke activiteiten richt uw parochie zich op de mensen in uw buurt en hoeveel mensen weet uw parochie daarmee <i>jaarlijks</i> te bereiken?		
Vul hieronder per soort activiteit een indicatie van het aantal bereikte personen in		405
a. Missionaire activiteiten (denkt u aan: geloofscursussen/ openstelling kerkgebouw/ levende kerststal/ ...)		
		0
b. Caritatieve activiteiten (denkt u aan: ziekenbezoek/ gezamenlijke maaltijd voor eenzame ouderen/ ...)		
		55
c. Culturele activiteiten (denkt u aan: orgelconcerten/ open monumentendag/ dorpsveiling/ ...)		
		200
d. Overig:		
		150

### 3.4.6 Technische performantie

#### 3.4.6.1 Conditie (Bouwfysische toestand)

27/12/2019	aanwezig o.a.: VF, ED,....	Opmerking
1	<b>Daken</b>	
	Dakbedekking in natuurleien	Herstelling dd '90
	Koperen hanggoten. Afvoeren in koper Standpijpen in kunststof	Uit verslag MW dd 2018: Doorheen de dakvlakken komen gebroken leien voor, vooral in de dakvlakken in de aansluiting met de toren. Enkele loodslabben zijn opgewaaid of uitgezakt. De goten hebben een matig tot slecht afschot, waardoor deze vervuilen. Enkele lasnaden zijn gescheurd. De daken zijn niet voorzien van genormeerde ankerpunten en ladderhaken (EN517). Hierdoor zijn de dakvlakken en goten niet veilig bereikbaar voor controle en/of herstellingen.
2	<b>Gevels</b>	
	Baksteenmetselwerk. Hoekstenen, plinten, raam- en deuroplijstingen in witte natuursteen. Hardstenen dorpels onder ramen, inkomdeuren en dekstenen bovenop het bovendakse muurwerk. Cementering aan de dakzijden van het bovendakse metselwerk.	Hervoegeen gevel dd '90: oude voegen werden uitgeslepen en vervangen door een vermoedelijke bastaardmortel op basis van cement en kalk. Door het uitslijpen zijn verschillende bakstenen beschadigd en zijn de voegen breder dan oorspronkelijk. Lokaal en voornamelijk rond de glasramen werden herstellingen uitgevoerd met een herstelmortel. Uit verslag MW dd 2018: Het pad in de aansluiting met het koor en de noordelijke zijbeuk helt af naar de kerk, waardoor het muurwerk onderhevig is aan vocht.
3	<b>Buitieschrijnwerk (ramen/ poorten/ deuren en ballustrades)</b>	
	Glas-in-loodramen met gekleurde beglazing en geschilderde dragende structuren, geverfde houten inkomdeuren, geverfde houten kroonlijsten, toren met boeiplanken.	Ramen in redelijke staat. Uit verslag MW dd 2018: De afwerkklagen op de metalen structuren van de glas-in-loodramen worden schraal en zijn lokaal verdwenen. Her en der komt lichte roestvorming voor, ook aan de binnenzijde. De boeiplanken van de toren zijn ingerot. Aan de zuidelijke zijde is een glasraam door vandalisme beschadigd.
4	<b>Zichtbare structuurelementen (muren, kolommen, balken, platen)</b>	
	De torenspits en de dakkappen: eikenhouten structuren (spanten, nokbalken, gordingen, muurplaten en kepers).  Lokale smeedijzeren verbindingen.  Dragende gemetste muren	Uit verslag MW dd 2018: Bij restauraties werden verschillende eikenhouten kepers en de bebordingen vervangen door naaldhout. Bij de eikenhouten structuren werden verspreid aantastingen door grote en kleine klopkever waargenomen. Voor zover waarneembaar zijn de aantastingen, verspreid in de eikenhouten structuren, niet actief, maar de aantastingen dienen wel opgevolgd te worden. De inklemming van het laagste balkenkruis van de toren is ingerot en verzwakt. Uit verslag MW dd 2018: Matige toestand van de dekstenen en het onderliggende bovendakse metselwerk. De herstellingen met herstelmortels scheuren en komen los. De dekstenen op het bovendakse muurwerk liggen vermoedelijk los. Uit verslag MW dd 2018: De loopbrug over de gewelven van de zijbeuk werd nog niet vernieuwd en vertoont ook een vermoedelijk actieve aantasting door houtborende insecten. <b>Het opvolgen ervan is aan te raden want dit zou kunnen leiden tot structurele gebreken.</b> Verschillende planken werden vervangen door losliggend plaatmateriaal.
5	<b>Binnenafwerking</b>	
	Bepleisterd voorzien van geschilderde afwerkklagen. Aanzetten pilasters in witte natuursteen. Eikenhouten lambrisering tot halve hoogte in koor. Muurwerk op zolder: baksteen	Kerk werd herschilderd in 2012 (Voor '90 waren muren en zuilen in faux-marmer). In 2007 werd een nieuw 'verlaagd' plafond geplaatst in de sacristie. Uit verslag MW dd 2018: Het muurwerk op de zolder vertoont op verspreide plaatsen beschadigde, verweerde en lokaal losliggende bakstenen. Her en der komt scheurvorming voor. De legmortel vertoont sporen van verzanding. De afwerkklagen op het gewelf van de berging en in de laagste delen van het muurwerk vertonen her en der sporen van vocht, lichte zoutuitbloei en loskomende afwerkklagen.
	Houten vloeren in toren, doksaal en koor en bekleed met lino in sacristie Natuursteen in schip. Gestucte en geschilderde afwerkklagen aan onderzijde gewelven en plafonds.	
6	<b>HVAC</b>	
	Heteluchtverwarming dd 1960 (gefinancierd door de kerkfabriek)	is aan grondig onderzoek en eventuele vervanging toe
7	<b>Sanitair</b>	
	1 WC	
9	<b>Electriciteit</b>	
	Aanleg electriciteit in '90	Uit verslag MW dd 2018: Op de gewelven liggen oude elektriciteitsdraden die vermoedelijk buiten gebruik zijn. In de hoofdbeuk staat een aftakdoos open.
9	<b>Beveiliging</b>	
	Koperen bliksemafleiding over de gehele kerk. <b>Geen rookdetectie?</b>	Enkele bevestigingen zijn los. Het plaatmateriaal aan de binnenzijde van de deur naar de cv-ruimte en de buis op het gewelf van de hoofdbeuk zijn vermoedelijk asbesthoudend.
11	<b>Algemene opmerkingen</b>	
	Kerk is gebouwd toen er nog geen spoorweg (aanleg in 1855) was. Er liep toen een weg van pastoorij naar de kerk.	Verdiepingen van de pastoorij worden verhuurd: 2 woningen OCMW; Gv= vergaderruimte
	Beschermd orgel (gebouwd door De Volder) dat niet meer werkt (dd '81)	Het orgel wordt sinds lange tijd niet meer bespeeld en is dringend aan restauratie toe. Voor deze restauratie kan een premie worden bekomen, mits voorafgaand eraan, de verfraaiing van de kerk wordt voltooid, inclusief de aanpassing van de verwarming. De voorschriften die moeten worden gerespecteerd om het orgel in goede staat te behouden na restauratie, schrijven voor dat de temperatuur in de kerk niet sneller dan 1°C per uur mag stijgen. Geldelijke waardering dd 2010: 135 300 euro
		Ter conservering van het gebouw werd in het meerjarenplan 2014-2019 een bedrag van 100.000 euro voorzien, voor instandhoudingswerken aan de dakconstructie, en ook aan de verwarmingsinstallatie (excl. de restauratie van waardevolle beelden (raming 50.000 euro)).
	MW: monumentenwacht rapport 2018	MW raadt aan om alle opmerkingen tegen 2023 te remediëren om verder verval tegen te gaan.

**We tonen de originele afbeelding  
hier niet omwille van het copyright.**

Wil je het volledige kerkenbeleidsplan  
met beeldmateriaal bekijken?  
Vraag het dan op bij de gemeente.

**We tonen de originele afbeelding  
hier niet omwille van het copyright.**

Wil je het volledige kerkenbeleidsplan  
met beeldmateriaal bekijken?  
Vraag het dan op bij de gemeente.

**We tonen de originele afbeelding  
hier niet omwille van het copyright.**

Wil je het volledige kerkenbeleidsplan  
met beeldmateriaal bekijken?  
Vraag het dan op bij de gemeente.

**We tonen de originele afbeelding  
hier niet omwille van het copyright.**

Wil je het volledige kerkenbeleidsplan  
met beeldmateriaal bekijken?  
Vraag het dan op bij de gemeente.

**We tonen de originele afbeelding  
hier niet omwille van het copyright.**

Wil je het volledige kerkenbeleidsplan  
met beeldmateriaal bekijken?  
Vraag het dan op bij de gemeente.

3.4.6.2 *Verbruik nutskosten*

Gemiddeld jaarbedrag 2013-2016	Sint-Joris-Weert
<b>totaal</b>	<b>7 483,21</b>
huur en gebruiksvergoeding	0,00
nutsvoorzieningen	4 326,08
schoonmaken	318,75
onderhoud	845,59
verzekeringen	1 937,79
monumentenzorg	55,00
andere	0,00

## 4 Naar een toekomstvisie

### 4.1 Evaluatiematrix (on)mogelijkheden per kerkgebouw naar de toekomst toe o.b.v. afzonderlijke fiches kerkgebouwen

Parochiekerk Oud-Heverlee			SJE Blanden	OLV Haasrode	SA Oud- Heverlee	SJ St-Joris- Weert
<b>Algemene informatie</b>						
	Oppervlakte netto m <sup>2</sup> gebouw (in eigendom van de kerkfabriek)		354	352	337	405
	Oppervlakte m <sup>2</sup> site (in eigendom van de kerkfabriek)		3.411	3.223	4.022	2.050
<b>Criteria</b>		gewicht				
<b>1. Cultuurhistorische waarde</b>		<b>15,0%</b>				
	Bouwhistorie - bouwstijl (ouderdom-uniciteit-bouwstijl)	5,0%	4	3	5	1
	Genius loci sociaal cultureel (bijzonder verhaal, kenmerkend voor Oud-Heverlee)	5,0%	3	4	2	1
	Genius loci religieus (architectuur kenmerkend voor de religie)	5,0%	3	2	4	3
<b>2. Situering in de ruimtelijke omgeving</b>		<b>30,0%</b>				
	Aanwezigheid van andere parochiekerk of kapel of kloosterkerk binnen 3,5 km	5,0%	2	1	2	3
	Bereikbaarheid met wagen via hoofdweg (of ligt de kerk in een woonwijk?) en parkeermogelijkheden	5,0%	5	3	3	3
	Bereikbaarheid openbaar vervoer: halte bus(sen) en/ of station op 5 min. wandelen	5,0%	3	4	3	4
	Kavel/ensemble: aanwezigheid van bijgebouwen zoals pastorie, klooster, school, ...	10,0%	3	4	2	0
	Inbedding in buurt/ wijk: context met de buurt, zelfde bouwperiode/ samenhang, oriëntatiepunt/ landmark in de wijk?	5,0%	3	4	3	2
<b>3. Architecturale mogelijkheden</b>		<b>25,0%</b>				
	Comfort (o.a. aanwezigheid sanitair en thermische prestaties), welzijn, veiligheid, toegankelijkheid mindervaliden	5,0%	3	4	5	2
	Beleving ruimte: sacraliteit, lichtinval, akoestiek	5,0%	4	3	5	3
	Samenhang exterieur-interieur (met inventaris orgel, preekstoel, beelden, kunstwerken,...)	5,0%	5	5	3	3
	Opdeelbaarheid	5,0%	2	3	3	4
	Mogelijkheid tot adaptive re-use	5,0%	3	4	2	5
<b>4. Huidige en potentiële bezetting</b>		<b>15,0%</b>				
	Bezettingsgraad actuele gebruik: aantal kerkgangers per weekend	2,5%	3	5	3	1
	Bezettingsgraad actuele gebruik: aantal sacramenten per jaar	2,5%	5	5	4	0
	Gemeenschapsgegevens: contacten met gezinnen en kinderen tot 18 jaar	7,5%	3	5	4	1
	Gemeenschapsgegevens: betrokkenheid bij de buurt	2,5%	5	1	2	4
<b>5. Technische performantie</b>		<b>15,0%</b>				
	Conditie (bouw fysische toestand)	10,0%	4	3,5	4	2,75
	Verbruik nuts-, schoonmaak-, onderhouds-, verzekerings- en monumentenkosten	5,0%	5	4	1	4
<b>Totaalscore</b>		<b>100%</b>	70%	72%	64%	48%

De evaluatiematrix vat samen welke de sterke versus zwakke punten zijn van de 4 kerkgebouwen en poogt zo aan de te geven wat de (on)mogelijkheden zijn van elk gebouw naar de toekomst toe.

#### 4.1.1 Lezing evaluatiematrix voor de rechterlong Habla met parochiekerken Haasrode/ Blanden:

Qua **cultuurhistorische waarde** spreekt in Blanden meer de “genius loci sancti” (geest van de religieuze plek) en in Haasrode meer de “genius loci” tout court (sociaal cultureel verhaal). De binding met de plek door de gelovige gemeenschap vandaag blijkt ook sterker in Haasrode. Verder is de kerk van Blanden qua ouderdom-uniciteit en bouwstijl uiteraard unieker dan die van Haasrode.

Beide kerken hebben nagenoeg evenveel toekomstpotentieel qua **situering in de ruimtelijke omgeving** maar er zijn wel accentverschillen. Wat vooreerst opvalt, is dat de kerken in deze long heel erg dicht bijeen staan. Verder is de kerk van Blanden beter bereikbaar met de wagen waar parking voor is dan de kerk van Haasrode. Qua bereikbaarheid met openbaar vervoer scoort Haasrode iets beter dan Blanden. Haasrode is momenteel beter ingebed in de buurt, met aanwezigheid van school, (bruikbare) pastorij. Anderzijds is Blanden wel echt een landmark en oriëntatiepunt waar men niet naast kan kijken en waar de komende jaren heel wat zal veranderen, gezien het nieuwe woonzorgcentrum (WZC) met lokaal dienstencentrum (LDC) en de nieuwe parkomgeving.

Wat betreft **architecturale (on)mogelijkheden** scoort de kerk van Blanden beter op sacrale ruimtebeleving maar minder dan de kerk van Haasrode op mogelijke opdeelbaarheid. Gezien het een monument betreft, dienen ingrepen die niets met restauratie te maken hebben reversibel in de tijd te zijn, t.t.z. middels “adaptive re-use” tot stand te komen. De kerken van Blanden Haasrode worden evenwaardig geacht wat betreft de grote samenhang exterieur-interieur bij beide kerken.

Wat betreft de **gemeenschapsgegevens** in de vorm van huidige en potentiële bezetting, blijkt de gelovige gemeenschap van Haasrode het meest vitaal te zijn van alle gemeenschappen in Oud-Heverlee, zowel naar aantal kerkgangers in het weekend als naar contacten met gezinnen en kinderen tot 18 jaar. De betrokkenheid bij de buurt (onder de vorm van caritatieve en culturele activiteiten) lijkt dan weer groter te zijn bij Blanden dan bij Haasrode.

Wat betreft de **technische performantie** van de gebouwen zijn beide kerken in een goede conditie gehouden, waarbij Blanden nog net iets beter scoort dan Haasrode; ook qua verbruik van nutsvoorzieningen. Dit dient uiteraard bekeken te worden in verhouding tot de functie waar ze vandaag de dag voor dienen en dus het dito gebruik (t.t.z. beperkt in de tijd) ervan.

Aandachtspunten: Bij het bepalen van een toekomstvisie voor deze long waar de kerkgebouwen heel dicht bij mekaar staan, kunnen we niet rond de vitaliteit van de gemeenschap in Haasrode versus de uitstraling als landmark van de kerk Blanden, dat dan ook een monument is.

#### 4.1.2 Lezing evaluatiematrix voor de linkerlong OH3 met parochiekerken Oud-Heverlee/ Sint-Joris-Weert:

Qua **cultuurhistorische waarde** spreken zowel de “genius loci sancti” (geest van de religieuze plek) als de “genius loci” tout court (sociaal cultureel verhaal, kenmerkend voor Oud-Heverlee) in de kerk van Oud-Heverlee meer dan in SJW. Ook qua ouderdom-uniciteit en bouwstijl is de kerk van OH onovertrefbaar.

De kerk van OH scoort iets beter dan de kerk van SJW qua situering in de **ruimtelijke omgeving**. Dit heeft te maken met het afgescheiden zijn van de pastorij van SJW door de spoorweg, de samenhang en inbedding in de buurt. Qua bereikbaarheid met openbaar vervoer scoort SJW iets beter dan OH. De bereikbaarheid met de wagen en de mogelijkheid tot parkeren is nagenoeg vergelijkbaar en verder is Sint-Joris-Weert het verste afgelegen van andere kerken dan de 3 andere parochiekerken in dit KBP.

Wat betreft **architecturale (on)mogelijkheden** is de kerk van SJW de enige van de 4 parochiekerken die goed scoort op mogelijke opdeelbaarheid. Daarenboven heeft deze kerk de meeste vrijheidsgraden om architecturale ingrepen uit te voeren, omdat het geen monument is. Het is vandaag de dag de kerk met het minste comfort. De kerken van OH en SJW worden evenwaardig geacht wat betreft de middelmatige samenhang exterieur-interieur bij beide kerken. De kerk van OH scoort wel hoger op sacrale ruimtebeleving.

Wat betreft de **gemeenschapsgegevens** in de vorm van huidige en potentiële bezetting, blijkt de gelovige gemeenschap van SJW het minst vitaal te zijn, zowel naar kerkgangers in het weekend als naar sacramenten per jaar. De betrokkenheid bij de buurt (onder de vorm van culturele en feestelijke activiteiten) lijkt dan weer groter te zijn bij SJW dan in de kerk van OH.

Wat betreft de **technische performantie** van de gebouwen is de kerk van OH in een betere conditie dan de kerk van SJW, maar qua verbruik van nutsvoorzieningen scoren ze het slechts van alle kerken. Dit dient uiteraard bekeken te worden in verhouding tot de functie waar ze vandaag de dag voor dienen en dus het dito gebruik ervan.

Aandachtspunten: Bij het bepalen van een toekomstvisie voor deze long waar de kerkgebouwen verder van mekaar staan, dienen we in te zetten op de onderbenutte ruimtelijke en architecturale mogelijkheden van het (niet beschermd) kerkgebouw van SJW en de betrokkenheid bij de buurt in afstemming op de gevestigde waarde (als monument) van de kerk van Oud-Heverlee.

4.2 Divergentie en convergentie van complementaire programma's voor de 4 parochiekerken

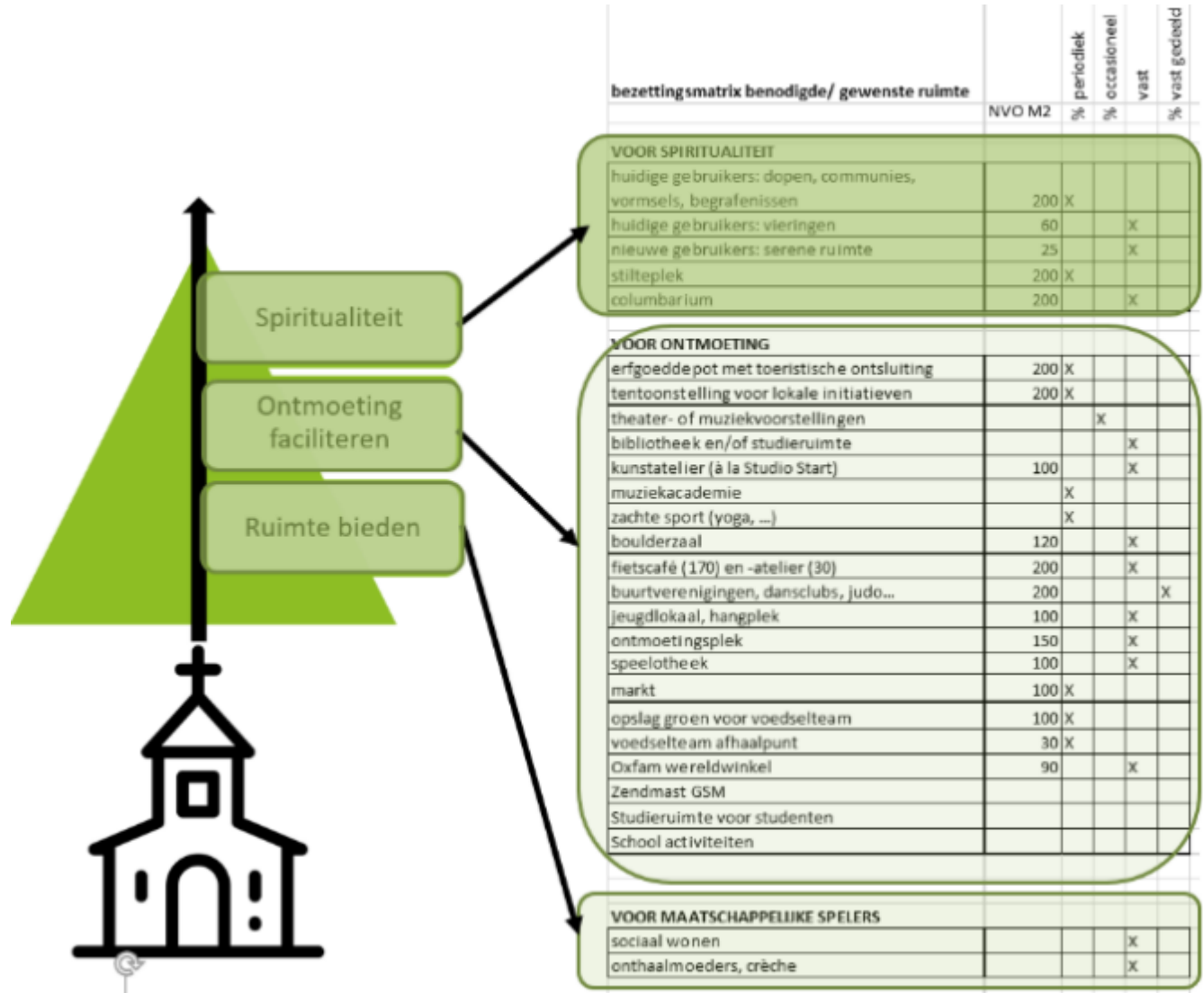

Om bij de overgang naar concrete voorstellen naar valorisatie/ nevenbestemming of herbestemming rekening te houden met de verschillende insteken van de verschillende stakeholders, werd gestart door de werkgroep met het opsommen van **mogelijke andere invullingen** in een bezettingsmatrix, volgens de **3 (ruimtelijke) potenties van een kerkgebouw**:

- Ruimte bieden (voor maatschappelijke spelers)
- Faciliteren van ontmoeting bovenop het bieden van ruimte
- Mensen inspireren, bieden van zingeving bovenop het faciliteren van ontmoeting en het bieden van ruimte.

Vervolgens werd aan de verschillende kerkelijke (4 kerkraden en zoneploeg) en gemeentelijke vertegenwoordigers vanuit de werkgroep gevraagd om de **mogelijke invullingen** voor hun kerkgebouw/ long te **scoren op relevant/ gewenst/ haalbaar**.

bezettingsmatrix benodigde/ gewenste ruimte	NVO M2	% periodiek	% occasioneel	vast	% vast gedeeld	Haasrode -Blanden					Oud-Heverlee-SJ-Weert			pastorij Blanden		pastorij Oud-Heverlee	
						gem OH	zone	kerk	zone	kerk	gem OH	zone	zone	pastorij Blanden	pastorij Haasrode	pastorij Oud-Heverlee	pastorij Sint-Joris-Weert
<b>VOOR SPIRITUALITEIT</b>																	
huidige gebruikers: dopen, communies, vormsels, begrafenissen	200	X				X	221	haalbaar	210		X	212	277				
huidige gebruikers: vieringen	60			X		X	76	haalbaar	76		X	62	52				relevant
nieuwe gebruikers: serene ruimte	25			X				relevant									
stilteplek	200	X				X	X		haalbaar		X		gewenst				
columbarium	200			X					relevant				relevant				
<b>VOOR ONTMOETING</b>																	
erfgoeddepot met toeristische ontsluiting	200	X							relevant				relevant				
tentoonstelling voor lokale initiatieven	200	X				X		haalbaar	relevant				gewenst				
theater- of muziekvoorstellingen			X			X	X	haalbaar	haalbaar		X		gewenst				
bibliotheek en/of studieruimte				X		X		relevant	haalbaar								
kunstatelier (à la Studio Start)	100			X		X			relevant		X						
muziekacademie		X				X	X		haalbaar		X		gewenst		relevant		
zachte sport (yoga, ...)		X				X	X		haalbaar		X			relevant			
boulderzaal	120			X					relevant		X						
fietscafé (170) en -atelier (30)	200			X					relevant		X						
buurtverenigingen, dansclubs, judo...	200				X				haalbaar		X						
jeugdlokaal, hangplek	100			X					haalbaar								relevant
ontmoetingsplek	150			X		X	X	relevant	haalbaar		X		relevant		relevant		
speeltheek	100			X					relevant		X						
markt	100	X							relevant		X						
opslag groen voor voedselteam	100	X															
voedselteam afhaalpunt	30	X									X						
Oxfam wereldwinkel	90			X													
Zendmast GSM									haalbaar								
Studieruimte voor studenten									haalbaar								
School activiteiten									relevant								
<b>VOOR MAATSCHAPPELIJKE SPELERS</b>																	
sociaal wonen				X			X										haalbaar
onthaalmoeders, crèche				X				X									relevant
		relevant															
dan is het ook relevant		gewenst															
dan is het ook gewenst en relevant		haalbaar															

Deze input werd gesynthetiseerd terug voorgesteld aan de werkgroep, met de conclusie dat de 3 ruimtelijke potenties (cfr. 4.1) invullen eerder **per long** haalbaar zou zijn dan per kerk.

Het leek daarbij opportuun om voor elke kerk te expliciteren **welke potentie(s)** waar het meest aangesproken worden, t.t.z. ruimte bieden en/of ontmoeting faciliteren en/of spiritualiteit.

De werkgroep convergeerde hierbij naar volgend mogelijk voorstel:

REL  
MO?

We tonen de originele afbeelding hier niet omwille van het copyright.

Wil je het volledige kerkenbeleidsplan met beeldmateriaal bekijken?  
Vraag het dan op bij de gemeente.

		periodiek	occasioneel	vast	vast gedeeld		SA Oud-Heverlee	SJ St-Joris-Weert		OLV Haasrode	SJE Blanden
	NVO M2	%	%		%		religieus mo(nu)meren	ontmoeten		zin en spirit	kennis, contact & cultuur
<b>VOOR SPIRITUALITEIT</b>											
huidige gebruikers: dopen, communies, vormsels, begrafenissen	200	X					212	329		286	
huidige gebruikers: vieringen	60			X			62	52		132	
nieuwe gebruikers: serene ruimte	25			X			relevant	relevant			24
<b>VOOR ONTMOETING</b>											
tentoonstelling voor lokale initiatieven	200	X						gewenst			297
zaal geschikt voor vergaderingen, lezingen, debatten, conferenties, presentaties (film) en culturele activiteiten (theater- of muziekvoorstellingen) voor 80 tot 100 personen	135		X					139			
bibliotheek en/of studieruimte (studenten)				X							221
zaal geschikt voor cursussen voor 20 tot 30 personen bv. voor zachte sport (yoga, ...)	49	X						69			
ontmoetingsplek	150			X				69			76

## 4.3 Onderbouwde visie op het toekomstig (boven)lokaal gebruik en de toekomstige (boven)lokale functie

### 4.3.1 Visie pastorale zone

Het blijven beheren van 4 kerkgebouwen vormt al een aantal jaar een vraagteken en lijkt niet langer haalbaar.

De pastorale zone is zoekende naar het verderzetten van de kerkelijke traditie afgestemd op de lokale behoeftes enerzijds én binnen een gezonde exploitatie anderzijds. De zone wil leegstand en verloedering vermijden en tegelijk bouwkundige ingrepen en uitbating financieel beheersbaar houden. Ze staat hiertoe open voor andere invullingen via neven- en of herbestemming en verkenning van samenwerking met andere stakeholders die hier ook baat bij hebben. In eerste instantie richt ze zich naar de gemeente Oud-Heverlee als bevoorrechte partner. Commerciële marktpartijen houdt ze voorlopig liever af.

Het voorstel om te downsizen naar 2 longen, strookt dan ook met de visie van de pastorale zone, ook al stellen zich hierdoor uitdagingen voor de verschillende domeinen:

- Liturgie en vieringen:
  - In de toekomst zal het domein liturgie nog verder moeten ontgonnen worden, over de grenzen van de eigen geloofsgemeenschap heen.
  - De uitbouw van een vitale gemeenschap zal een evenwichtsoefening vergen tussen de twee longen, met het feit dat er is slechts één (gewijde) voorganger is en met oog voor wat er leeft en traditie is in de vier gemeenschappen.
  - Stappen waar de zoneploeg werk van wil maken de komende jaren:
    - Zoeken hoe de lokale gemeenschappen kunnen versterkt worden.
    - Waardevolle voortzetten en versterken
    - Bij grote vieringen aanwezig zijn (misschien afwisselend)
    - Oprichting werkgroep liturgie
- Catechese:
  - De uitdaging bij catechese is om een vorm van **levende catechese (in 2 longen)** aan te bieden **waarin de ouders ook direct betrokken zijn**. De aandacht is daarbij gericht op de groei naar een jongerengemeenschap die in het evangelie een bron van creatief leven ontdekt. Om als gelovige ouders basisvertrouwen (vertrouwen dat er een dragende grond is in het leven die we God noemen) te helpen ontwikkelen, wil men voor kinderen voorbeeld zijn, door hen te laten deel uitmaken van een gelovige groep vrienden, door ervaringen te delen, door hen symbolen te laten ontdekken, door zich samen voor iets in te zetten, ...
  - Stappen waar de zoneploeg werk van wil maken de komende jaren:

- Catechese: een gezamenlijke aanpak ( wat eerste communie betreft)
- Hoe ouders van vormelingen en eerste communicanten meer te betrekken bij de catechese.
  
- Diaconie:
  - Men wil graag op verschillende manieren actief blijven in dienen, delen en doen (kenmerkend voor elke christen) met de focus op het helpen van de naaste in nood.
  - Stappen waar de zoneploeg werk van wil maken de komende jaren
    - In de toekomst liggen heel wat uitdagingen voor diaconie naar het nieuwe WZC Kouter dat in de loop van 2021 opengaat.
  
- Evangelisatie:
  - Zoals de apostelen naar buiten gingen om te vertellen over Jezus, wil men als kerkgemeenschap ook naar buiten gaan... naar mensen toestappen...niet alleen in de stilte maar, aanwezig zijn op die plaatsen waar veel mensen samen komen, waar er veel drukte is en lawaai om te spreken en te verkondigen dat je openstellen voor de heilige Geest doenbaar is.
  - Stappen waar de zoneploeg werk van wil maken de komende jaren
    - Nieuwe mensen aanspreken
    - Op een positieve manier naar buiten komen.
  
- Middelen en mensen:
  - Sinds 1 januari 2016 zijn de rekeningen voor de ganse pastorale zone volledig geïntegreerd tot 1 VPW rekening, 1 transitrekening, 1 parochiezaalrekening en 1 parochiebladrekening. Hierdoor is er 1 enkele VPW afdeling Pastorale Zone Oud-Heverlee ontstaan die deel uitmaakt van de V.Z.W. Vereniging Parochiale Werken Dekenaat Bierbeek. Op 1 januari 2021 gaat deze vpw afdeling op in de Stichting. De inkomsten voor de VPW afdeling PZ Oud-Heverlee komen in hoofdzaak vanuit 3 bronnen: Transit (middelen verminderen), Erfpachten (school) en financiële opbrengsten (in concreto huur appartement). Deze inkomsten zijn voldoende om alle uitgaven van de pastorale zone te dekken. De parochiezaal (eigendom van de kerkfabriek in Haasrode) zal vanaf 1 januari 2021 teruggegeven worden aan de kerkfabriek Onze Lieve Vrouw Haasrode. De kerkfabriek zal instaan voor verhuuring en uitbating zaal. Met de kerkfabriek zullen nodige afspraken gemaakt worden.
  - Stappen waar de zoneploeg werk van wil maken de komende jaren
    - Hoe kan kerk baken van rust zijn: open houden van kerken?
    - Niet alles meer doen overal met kleinere groep vrijwilligers, maar goed omgaan met energie van vrijwilligers.

#### 4.3.2 Visie bestuurlijk

Dit voorstel strookt met de visie van de gemeente Oud-Heverlee, vanuit haar mandaat om financiële middelen van de gemeenschap te allocateren/ optimaliseren i.f.v. de verschillende beleidsvelden waarbij ze bovenal inzet op een kwaliteitsvolle openbare ruimte. Ze geeft aan dat kerkelijke her- en nevenbestemmingen enerzijds potentiële meerwaarde kunnen hebben voor de buurt-wijk- gemeente en anderzijds complementair dienen te zijn aan wat er al bestaat aan gemeentelijke voorzieningen, waarbij gerefereerd wordt naar huidige (grote) zalen:

- Type 1: zalen te reserveren via zaalreservatiesysteem - OC Blanden - OC Sint-Joris-Weert - Sporthal Haasrode - Turnzaal GBS Oud-Heverlee - GC De Roosenberg
- Type 2 zalen waarvoor toestemming vereist is van CBS (College van Burgemeester en Schepenen) voor huur: OC Haasrode - GBS Haasrode - GBS Blanden - Kunstatelier Oud-Heverlee

#### 4.3.3 Visie lokale gemeenschappen (cfr. bijlage 7.2 transcript participatieraad in werkgroep 6)

Dit voorstel strookt met de visie van de inwoners van Oud-Heverlee, voor zover deze gecapteerd kon worden “live” of via correspondentie.



De werkgroep gaat ervan uit dat iedereen die een inbreng wilde doen, de mogelijkheid hiertoe geboden werd hetzij op de hiertoe georganiseerde participatie-avond, hetzij op voorhand of achteraf per mail. Gezien de aanwezigheid van 60 man, én de instemming in het verhaal van de 2 longen voor de gemeenschap (zie woordenwolk), werd deze door de werkgroep beschouwd als een succes. Er bleken veel mensen van Haasrode aanwezig, vanuit de motivatie om “hun kerk als kerk in hun midden te behouden”.

Niettegenstaande Oud-Heverlee in de week als “slaapdorp” kan gezien worden, bleek er wel degelijk vraag te zijn van het verenigingsleven naar een (kerk als) ankerplaats voor ontmoeting, weliswaar ook met de nodige aandacht voor de jeugd. Het voorstel om de potentie tot ontmoeting vnl. te centraliseren in Blanden voor de rechterlong en in SJW voor de linkerlong werd gevolgd.

- De besognes die geuit werden i.v.m. de kerk van Blanden, waren vooral van praktische aard: parking, hoe linken en afspraken maken met bestaande spelers (WZC, muziekschool, verenigingen,...),WIFI, meubilair,...

- De besognes die geuit werden i.v.m. de kerk van SJW, waren meer verkennend van aard: hoe actief zoeken naar nevenfuncties? Wat met begrafenissen in de kerk? Neven-of herbestemming? Rendabiliteit? Wat opviel was ook de betrokkenheid van de mensen middels de vraag “om niet te lang te wachten om dit soort vragen te tackelen om concreter te worden”, en het idee van nevenbestemming niet “te laten doodbloeden” alsook de bereidheid “om hier mee over na te denken”...

#### 4.3.4 Visie middenveld, sociale en zorggerelateerde ondernemers

Er kwam een idee binnen van een zorggerelateerde ondernemer om een soort zorgboulevard onder te brengen in een kerk (cfr. <http://www.herbestemmingkerken.be/voorbeelden/Paginas/GEZONDHEIDSCENTRUM-DE-POORT-VAN-BORNE-.aspx>). Gezien de noodzaak aan adaptive re-use in Blanden, lijkt het architecturaal niet mogelijk om dit daar te doen. In SJW zou het enkel kunnen, indien men overgaat tot herbestemming ipv nevenbestemming gezien de ingrepen.

Andere spelers uit middenveld (verbinding tussen burger en overheid), sociale en zorggerelateerde ondernemers hebben zich niet gemeld.

#### 4.3.5 Visie private vastgoedspelers

Tot op heden werden er geen private vastgoedspelers bevroegd. Mochten deze alsnog geconsulteerd worden, lijkt het zinvol om te kijken naar een vermarktbaar programma dat past in het gebouw/ op de site én geen afbreuk doet aan de visie van de anders stakeholders.

*Cfr. Artikel (<https://www.randkrant.be/artikel/van-god-weg-een-kerkgebouw-staat-nooit-alleen>) : “De Roo wijst er ten slotte op dat er in Nederland verschillende goede voorbeelden zijn van privaat initiatief. De commerciële sector zou een actievere rol kunnen spelen bij projecten van herbestemming waar de lokale gemeenschap baat bij heeft.”*

#### 4.4 Plan van aanpak hoe de toekomstige invullingen zullen worden onderzocht

Er is gekozen voor de kerk van Oud Heverlee en de kerk van Haasrode als plaatsen waar de eredienst zal doorgaan.

Tot zolang er geen concrete neven- of herbestemming is van de kerken van Blanden en Sint-Joris Weert, zullen daar nog weekendvieringen (zaterdagavondvieringen) doorgaan op geregelde basis ten laatste tot en met 2021, tenzij de gemeenschap zelf beslist tot stopzetten. Dit zal in overleg/samenspraak met de zoneploeg besproken worden.

De zoneploeg werkt aan een plan om de parochianen van SJW en Blanden te betrekken in het nieuwe project en hen te begeleiden naar de voor hen nieuwe kerken. Zij zal hierover in gesprek gaan met alle actoren.

- Dopen kunnen nog in de twee kerken die voor de eredienst blijven.
- Uitvaarten en huwelijken kunnen nog in één der vier kerken die men verkiest, behalve bij eventuele herbestemming.
- Voor grote vieringen ( Kerstmis, Pasen,...) kunnen er vieringen voorzien in de twee longen, zolang dat kan.
- Eerste communiewerking gebeurt al per long
- Vormsel op 12 jaar in HaBLa
- Geloofsbelijdenis en lange weg in Oud-Heverlee.

Daarnaast is de pastorale zone zich ervan bewust dat bij finale herbestemming van een kerkgebouw (bijgevolg een onttrekken aan de eredienst van het gebouw) de desbetreffende parochie van dient te fuseren met de parochie die blijft bestaan, zodat de parochianen officieel terecht kunnen in de naburige parochie. En dat er anderzijds bij herbestemming dient bekeken te worden wat er met het roerend religieus erfgoed van het gebouw zal gebeuren. Immers bij een herbestemming dienen zoveel mogelijk liturgische voorwerpen weggenomen te worden. Hiertoe dient een inventaris opgemaakt te worden met een waardering van deze elementen (cfr.

<https://www.stappenplanreligieuserfgoed.be/>)

De pastorale zone weet dat ze zich kan laten ondersteunen in “hoe groeien in een gefuseerde parochie” door de gemeenschapsopbouwer van de regioploeg en in “hoe ontwijden” door de econoom van de regioploeg.

Sowieso kan de formele procedure om de parochies te fuseren pas starten na goedkeuring van het Kerkenbeleidsplan.

#### 4.4.1 Voorstel rechterlong Habla Haasrode/ Blanden:

##### 4.4.1.1 Sint-Jan-Evangelist in Blanden: *nevenbestemming laten groeien tot herbestemming rond "kennis, contact en cultuur":*

In de praktijk zullen er wellicht eerst een aantal nevenbestemmingen komen en daarna pas een herbestemming naar een MFA ("multifunctionele accommodatie") rond "kennis, contact en cultuur". Architecturale ingrepen zullen sowieso de geplogenheden van "*adaptive re-use*" volgen.

Bouwfysische optimalisatie i.f.v. het op termijn klokrond inzetbaar maken van het gebouw dient nader onderzocht te worden, in afstemming met de functionele mogelijke programmering ervan.

- In afwachting van het opzetten van een partnership dat ook de benodigde financiële investering zal doen in de kerk van Blanden om het beoogde maatschappelijk rendement te bekomen (de volgende legislatuur van het gemeentebestuur) kunnen al tussentijdse initiatieven genomen worden.
- De gemeente ziet de kerk als een gebouw met mogelijkheden voor verenigingen (tentoonstellingen, optredens,...).
- In de participatieraad kwam de vraag naar voor om naast bibliotheek van de toekomst ook optie te onderzoeken van "grote zaal" met link naar Woonzorgcentrum (WZC), muziekschool, verenigingen, rekening houdende met het feit dat het LDC (lokaal dienstencentrum) bij het Woonzorgcentrum reeds een zaal met horeca zal huisvesten.
- Om de huidige bibliotheek (486 m2 waarvan 120 m2 ondersteunende ruimtes) eventueel in de kerk onder te brengen, dient het programma van eisen hiervan herbekeken te worden, rekening houdende met het feit dat de oorspronkelijke gemeentelijke budgetten voor ontmoetingscentrum met bib en muziekschool te Blanden werden gedownsized.
- De kerkraad van Blanden zal een beschrijving opmaken van welke ruimtes in de kerk gebruikt kunnen worden voor welke activiteiten op welke moment, gelijkaardig aan de manier waarop de zalen in het zaalverhuursysteem worden voorgesteld. Deze wordt dan voorgesteld aan de gemeente om mee opgenomen te worden in hun zaalverhuursysteem. Verenigingen zullen ook structureel gecontacteerd worden teneinde dit item op de agenda te zetten van een aantal partijen

4.4.1.2 *Onze-Lieve-Vrouwekerk in Haasrode: valorisatie “zin & spirit”, parochianen van Blanden laten aansluiten bij parochianen Haasrode*

De vitale religieuze gemeenschap in Haasrode kan de parochiekerk verder blijven gebruiken.

4.4.2 Voorstel linkerlong OH3 Oud-Heverlee/ Sint-Joris-Weert:

4.4.2.1 *Sint-Annakerk in Oud-Heverlee: valorisatie “spiritueel mo(nu)ment”*

De kerk van Sint-Anna zal verder ingezet blijven worden zoals de afgelopen jaren, weliswaar zal er nog meer aandacht komen voor de nodige afstemming met de geplande evoluties (cfr. infra) in de kerk van Sint-Joris.

4.4.2.2 *Sint-Joris in Sint-Joris-Weert: nevenbestemming laten groeien rond lokale sociaal-culturele activiteiten rond “ont-moeten”*

- Het idee is dat de vaste vieringen sowieso in beide kerken kunnen blijven doorgaan, maar wat betreft (onvoorspelbare) begrafenissen, deze doorheen de week overdag in SJW kunnen blijven doorgaan en indien er in het weekend zijn in OH. Naarmate er meer andere nevenactiviteiten zullen groeien in SJW, dienen deze in het weekend dan voorrang te krijgen op begrafenissen. Communievieringen zijn tot op heden doorgegaan in SJW omdat dit de grootste kerk was en deze het meest Corona-proof daar konden doorgaan.
- Als er initiatieven komen om nevenactiviteiten uit te bouwen, kunnen deze al bekeken worden: cfr. 2 mails die nog binnenkwamen n.a.v. de uitnodiging tot participatie (tango, initiatief uitbouwen à la YOT in Brugge ([https://www.yot.be/nl/heilige\\_magdalenakerk/33](https://www.yot.be/nl/heilige_magdalenakerk/33))). Opname van de kerk van SJW in het zaalreservatiesysteem van de gemeente Oud-Heverlee kan onderwerp van overleg zijn om de ruimtevrage van sociaal-culturele spelers en het ruimte-aanbod in de kerk van Sint-Joris-Weert te matchen.
- Deze nevenbestemming biedt kansen om al doende de mogelijkheden te verkennen van een passende herbestemming op langere termijn in overleg en akkoord van alle betrokken partijen.
- De kerkraad van Blanden zal een beschrijving opmaken van welke ruimtes in de kerk gebruikt kunnen worden voor welke activiteiten op welke moment, gelijkaardig aan de manier waarop de zalen in het zaalverhuursysteem worden voorgesteld. Deze wordt dan voorgesteld aan de gemeente om mee opgenomen te worden in hun zaalverhuursysteem. Verenigingen zullen ook structureel gecontacteerd worden teneinde dit item op de agenda te zetten van een aantal partijen.

## 5 Besluit

### 5.1 Voorstel rechterlong Habla Haasrode/ Blanden:

We tonen de originele afbeelding hier niet omwille van het copyright.

Wil je het volledige kerkenbeleidsplan met beeldmateriaal bekijken?  
Vraag het dan op bij de gemeente.

Het weerhouden richtingsvoorstel om in deze long in te zetten op de 3 potenties is als volgt verdeeld in het kerkgebouw van

- **Haasrode** enkel op het **potentie** tot spiritualiteit als pool van “zin & spirit” middels **valorisatie**
- **Blanden** enkel op de **potentie** tot ruimte bieden en ontmoeting faciliteren als pool van “kennis, kunst en cultuur” middels **herbestemming**

Dit voorstel strookt met de aandachtspunten uit de lezing van de evaluatiematrix voor deze long waar de kerkgebouwen heel dicht bij mekaar staan (5.1.1) :  
“rekening houden met de vitaliteit van de gemeenschap in Haasrode versus de uitstraling als landmark van de kerk Blanden, dat dan ook een monument is.”

## 5.2 Voorstel linkerlong OH3 Oud-Heverlee/ Sint-Joris-Weert:

We tonen de originele afbeelding hier niet omwille van het copyright.

Wil je het volledige kerkenbeleidsplan met beeldmateriaal bekijken?  
Vraag het dan op bij de gemeente.

Het weerhouden richtingsvoorstel om in deze long in te zetten op de 3 potenties is als volgt verdeeld in het kerkgebouw van

- **Oud-Heverlee** bovenal op het **potentie** tot spiritualiteit als “religieus mo(nu)ment” middels **valorisatie**
- **Sint-Joris-Weert** bovenal op de **potentie** tot ruimte bieden en ontmoeting faciliteren als pool van “ontmoeting” middels **nevenbestemming** en mogelijk **herbestemming (op termijn)** in overleg en akkoord van alle betrokken partijen

Dit voorstel strookt met de aandachtpunten uit de lezing van de evaluatiematrix voor deze long waar de kerkgebouwen verder van mekaar af staan dan in de rechterlong (5.1.2) : “inzetten op de onderbenutte ruimtelijke en architecturale mogelijkheden van het (niet beschermde) kerkgebouw van SJW en de betrokkenheid bij de buurt in afstemming op de gevestigde waarde (als monument) van de kerk van Oud-Heverlee.”

De richtingsvoorstellen zijn uitgeklaard (zie figuur hieronder links) per kerk per long. In een volgende stap dient verder uitgezocht te worden hoe de stap gaat gezet worden naar het bereiken van het grootste maatschappelijke rendement via het investeren (door wie?) in het bieden van ruimte (aan wie?), waar ook ontmoeting gefaciliteerd wordt (zie figuur hieronder rechts), zonder het inspiratiepotentieel van het gebouw te verliezen. Gezien de rol van het Centraal Kerkbestuur als overlegorgaan (enerzijds tussen de diverse kerkraden, anderzijds met het gemeentebestuur) zal het initiatiefnemer worden bij de verdere implementatie van het KBP. Als 1<sup>e</sup> belanghebbenden zal het overleg plegen met de kerkraden en het gemeentebestuur en deze werkgroep kan hierbij als klankbord blijven dienen.

We tonen de originele afbeelding hier niet omwille van het copyright.

Wil je het volledige kerkenbeleidsplan met beeldmateriaal bekijken?  
Vraag het dan op bij de gemeente.

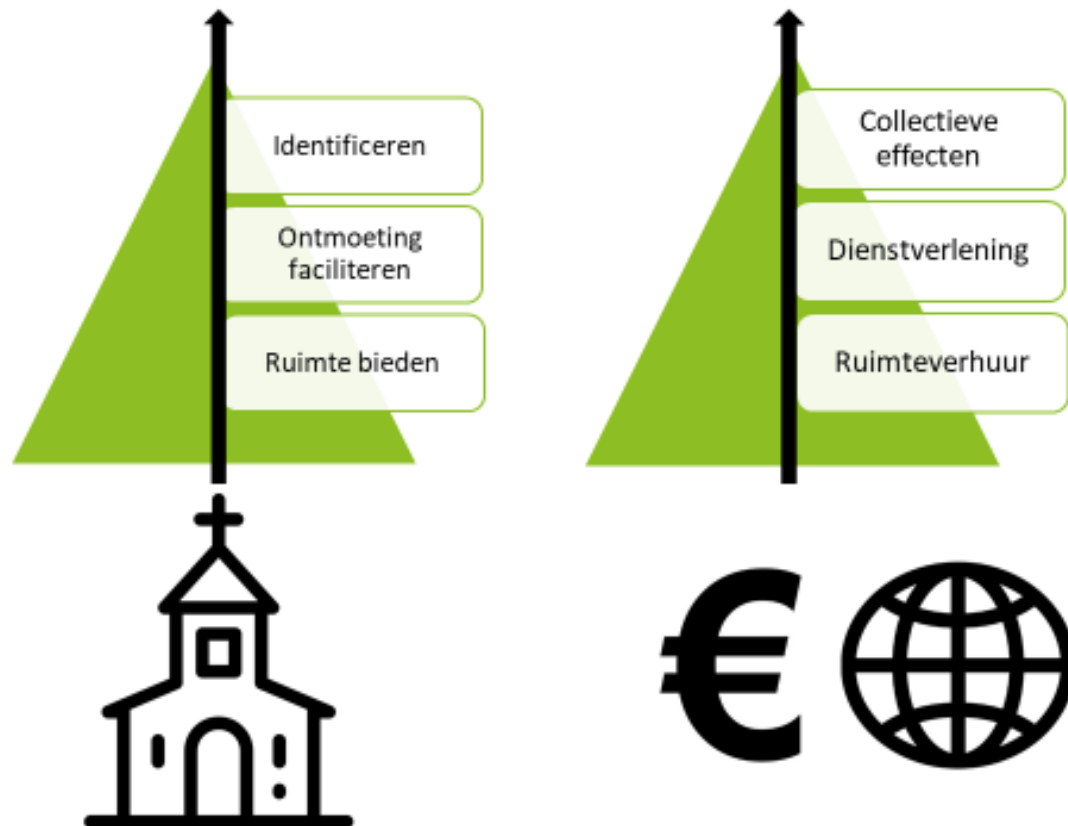

## 6 Bijlages

### 6.1 Bezettingsgraad actuele gebruik en beschikbare gemeenschapsgegevens kapel Vaalbeek, Don Bosco en Kapel van Steenbergen

Parochie	Vaalbeek kapel	Don Bosco	Kapel v Steenber
<b>1. Aantal kerkgangers in het vorige kalenderjaar</b>			
Hoeveel kerkgangers verwelkomt uw parochie (per kerk) gemiddeld per weekend in de leeftijds categorie...			
a. 0 tot en met 11 jaar ( <i>basisschool - kinderen</i> )	0	4	0
b. 12 tot en met 17 jaar ( <i>middelbare school - tieners</i> )	0	3	0
c. 18 tot en met 29 jaar ( <i>voortgezet onderwijs - jongeren</i> )	0	3	0
d. 30 tot en met 49 jaar ( <i>jong volwassenen</i> )	0	10	0
e. 50 tot en met 69 jaar ( <i>middelbare leeftijd</i> )	0	20	27
f. 70 jaar en ouder ( <i>senioren</i> )	0	40	28
Het totaal aantal kerkgangers dat uw parochie (per kerk) gemiddeld per weekend verwelkomt is dus... ( <i>geen bijzonder weekend, zoals hoogfeesten, jubilea, etc.</i> )	0	80	55
<b>2. Dopelingen, communicanten, vormelingen in het huidige kalenderjaar</b>			
a. Hoeveel dopelingen leeft uw geloofsgemeenschap (per kerk) per jaar?	0	0	0
b. Hoeveel eerste heilige communies heeft uw geloofsgemeenschap (per kerk) per jaar?	0	0	0
c. Hoeveel vormsels heeft uw geloofsgemeenschap (per kerk) per jaar?	0	0	0
<b>3. Uitvaarten in het huidige kalenderjaar</b>			
Hoeveel uitvaarten vinden er jaarlijks in de kerken van uw parochie plaats?	0	6	0
<b>4. Contacten met gezinnen, kinderen, tieners en jongeren in het huidige kalenderjaar</b>			
a. Met hoeveel (individuele) <u>kinderen</u> in de leeftijd van <u>0 tot 11 jaar</u> staan uw geloofsgemeenschappen per kerk <u>maandelijks</u> in contact?	25	300	
b. Indien er een specifiek "liturgisch" aanbod is voor deze doelgroep, hoeveel van deze <u>kinderen</u> maken hiervan gebruik? ( <i>denkt u aan: misdienaars/ kinderkoor/ ...</i> )			
c. Indien er een specifiek "catechetisch" aanbod is voor deze doelgroep, hoeveel van deze <u>kinderen</u> maken hiervan gebruik? ( <i>denkt u aan: kinderwoorddienst/ communieproject/ ...</i> )	25		
d. Indien er een specifiek "caritas" aanbod is voor deze doelgroep, hoeveel van deze <u>kinderen</u> maken hiervan gebruik? ( <i>denkt u aan: deelname vastenactie/ ...</i> )			
e. Met hoeveel (individuele) <u>tieners</u> in de leeftijd van <u>12 - 17 jaar</u> staan uw kerken <u>maandelijks</u> in contact?			
f. Indien er een specifiek "liturgisch" aanbod is voor deze doelgroep, hoeveel van deze <u>tieners</u> maken hiervan gebruik? ( <i>denkt u aan: misdienaars/ tienerkoor/ ...</i> )			
g. Indien er een specifiek "catechetisch" aanbod is voor deze doelgroep, hoeveel van deze <u>tieners</u> maken hiervan gebruik? ( <i>denkt u aan: tiengroep/ ...</i> )			
h. Indien er een specifiek "caritas" aanbod is voor deze doelgroep, hoeveel van deze <u>tieners</u> maken hiervan gebruik? ( <i>denkt u aan: deelname 'nacht zonder dak'/ M25/...</i> )			
i. Met hoeveel (individuele) <u>jongeren</u> in de leeftijd van <u>18-30 jaar</u> staan uw kerken <u>maandelijks</u> in contact?			
j. Indien er een specifiek "liturgisch" aanbod is voor deze doelgroep, hoeveel van deze <u>jongeren</u> maken hiervan gebruik? ( <i>denkt u aan: acolieten/ jongerenkoor/ ...</i> )			
k. Indien er een specifiek "catechetisch" aanbod is voor deze doelgroep, hoeveel van deze <u>jongeren</u> maken hiervan gebruik? ( <i>denkt u aan: jongerengroep/ ...</i> )			
l. Indien er een specifiek "caritas" aanbod is voor deze doelgroep, hoeveel van deze <u>jongeren</u> maken hiervan gebruik? ( <i>denkt u aan: deelname 'nacht zonder dak'/ M25/...</i> )			
<b>5. Betrokkenheid bij de buurt</b>			
Met welke activiteiten richt uw parochie zich op de mensen in uw buurt en hoeveel mensen weet uw parochie daarmee <u>jaarlijks</u> te bereiken?			
Vul hieronder per soort activiteit een indicatie van het aantal bereikte personen in			
a. Missionaire activiteiten (denkt u aan: geloofscursussen/ openstelling kerkgebouw/ levende kerststal/ ...)		5000	10000
b. Caritatieve activiteiten (denkt u aan: ziekenbezoek/ gezamenlijke maaltijd voor eenzame ouderen/ ...)			
c. Culturele activiteiten (denkt u aan: orgelconcerten/ open monumentendag/ dorpsvelling/ ...)	100		
d. Overig:			500

## 6.2 Werkgroepen 1 tem 6 en excels

De presentaties, toebehoren (excels) en verslagen van de werkgroepen 1 t.e.m. 6 en de participatieraad worden digitaal overgemaakt.