

KERKENBELEIDSPLAN

Gemeente Ranst



22 mei 2025

1.	INLEIDING	4
2.	SITUERING KERKGEBOUWEN	5
3.	FICHE PER KERKGEBOUW	6
3.1.	Onze-Lieve-Vrouw Geboorte Broechem	6
3.1.1.	Identificatie.....	7
3.1.2.	Beschrijving.....	7
3.1.3.	Situering van het gebouw in zijn ruimtelijke omgeving	11
3.1.4.	Beschrijving van het actueel gebruik en de actuele functie.....	12
3.2.	Parochiekerk Sint-Gummarus Emblem	14
3.2.1.	Identificatie.....	15
3.2.2.	Beschrijving.....	15
3.2.3.	Situering van het gebouw in zijn ruimtelijke omgeving	18
3.2.4.	Beschrijving van het actueel gebruik en de actuele functie.....	19
3.3.	Parochiekerk Onze-Lieve-Vrouw-Ten-Hemel-Opgenomen.....	20
3.3.1.	Identificatie.....	21
3.3.2.	Beschrijving.....	21
3.3.3.	Situering van het gebouw in zijn ruimtelijke omgeving	24
3.3.4.	Beschrijving van het actueel gebruik en de actuele functie.....	25
3.4.	Parochiekerk Sint-Pancratius Ranst.....	27
3.4.1.	Identificatie.....	28
3.4.2.	Beschrijving.....	28
3.4.3.	Situering van het gebouw in zijn ruimtelijke omgeving	31
3.4.4.	Beschrijving van het actueel gebruik en de actuele functie.....	32
3.5.	Kapel Onze-Lieve-Vrouw-Ten-Hemel-Opgenomen, Millegem.....	34
3.5.1.	Identificatie.....	35
3.5.2.	Beschrijving.....	35
3.5.3.	Bouwfysische toestand.....	36

3.5.4.	Situering van het gebouw in zijn ruimtelijke omgeving	37
3.5.5.	Beschrijving van het actueel gebruik en de actuele functie.....	38
4.	NAAR EEN TOEKOMSTVISIE.....	40
4.1.	Onderbouwde visie op het toekomstig gebruik en de toekomstige functie.....	40
	BESLUIT.....	42

1. INLEIDING

Dit kerkenbeleidsplan omvat volgende gebouwen voor de rooms-katholieke eredienst op het grondgebied van de gemeente Ranst:

- Parochiekerk Onze-Lieve-Vrouw Geboorte, Gemeenteplein 30, 2520 Ranst (Broechem)
- Parochiekerk Sint-Gummarus, Dorpstraat 25C, 2520 Ranst (Emblem)
- Parochiekerk Onze-Lieve-Vrouw-Ten-Hemel-Opgenomen, Torenplein 29, 2520 Ranst (Oelegem)
- Parochiekerk Sint-Pancratius, Gasthuisstraat 38, 2520 Ranst
- Kapel Onze-Lieve-Vrouw-ten-Hemel-Opgenomen, Sint-Antoniusstraat 39, 2520 Ranst

Dit kerkenbeleidsplan kwam tot stand na een samenwerking tussen de gemeente Ranst, het bisdom en de parochies in de gemeente Ranst.

De opstartvergadering voor het kerkenbeleidsplan vond plaats op 11 maart 2025. Uiteraard werd er voortgebouwd op het kerkenbeleidsplan dat voordien reeds werd opgestart en goedgekeurd. Op de startvergadering werden alle kerkgebouwen van de gemeente Ranst overlopen en werd er een korte tijdslijn gemaakt voor de opmaak van dit kerkenbeleidsplan. Op deze opstartvergadering was een delegatie aanwezig van:

- College van burgemeester en schepenen van gemeente Ranst
- Delegatie van administratieve diensten van gemeente Ranst
- Delegatie van Bisdom Antwerpen
- Delegatie van kerkbesturen
- Delegatie van verschillende parochies
 - Sint-Pancratius Ranst
 - O.L.V. Broechem
 - Sint Gummarus Emblem
 - O.L.V. ten Hemel Opgenomen Oelegem

Een eerste versie van dit kerkenbeleidsplan wordt in elke parochiekerk en in het gemeentehuis ter inzage gelegd. Een digitale vorm wordt ook toegankelijk gemaakt zodat verdere opmerkingen verzameld kunnen worden. De binnengekomen opmerkingen worden verzameld en verder verwerkt in het definitief kerkenbeleidsplan.

Dit kerkenbeleidsplan werd opgemaakt in overleg tussen de gemeente Ranst, de pastorale eenheid Sara en Abraham die deel uitmaakt van dekenaat Kempen-West, het centraal kerkbestuur van Ranst en alle kerkfabrieken die eronder ressorteren en werd vervolgens goedgekeurd door:

- de bisschop van het bisdom Antwerpen Johan Bonny op 30 april 2025;
- de gemeenteraad van de gemeente Ranst op 23 juni 2025.

In dit kerkenbeleidsplan worden allereerst de betrokken kerkgebouwen ruimtelijk gesitueerd. Vervolgens volgt een bespreking van elke kerk afzonderlijk. Aan bod komen een beschrijving, een situering in de ruimtelijke omgeving en een beschrijving van het actueel gebruik en de actuele functie. Aan het einde van dit document is er een overzichtstabel opgenomen met de genomen opties (per kerk), de visie die hieraan ten grondslag ligt en het traject dat is of zal worden opgestart om deze toekomstige invulling te realiseren.

2. SITUERING KERKGEBOUWEN

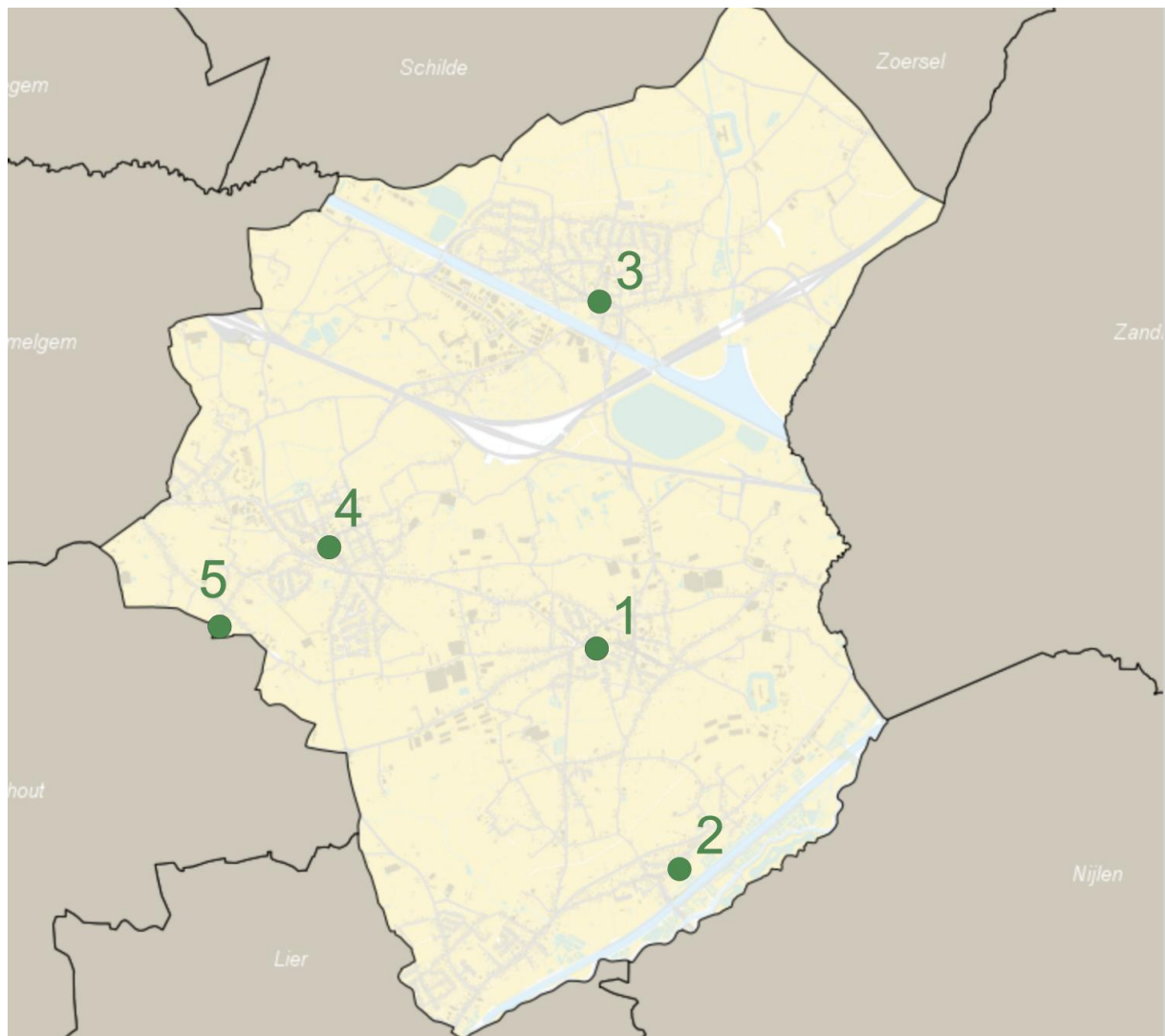

1. Parochiekerk Onze-Lieve-Vrouw Geboorte, Gemeenteplein 30, 2520 Ranst (Broechem)
2. Parochiekerk Sint-Gummarus, Dorpstraat 25C, 2520 Ranst (Emblem)
3. Parochiekerk Onze-Lieve-Vrouw-Ten-Hemel-Opgenomen, Torenp plein 29, 2520 Ranst (Oelegem)
4. Parochiekerk Sint-Pancratius, Gasthuisstraat 38, 2520 Ranst
5. Kapel Onze-Lieve-Vrouw-ten-Hemel-Opgenomen, Sint-Antoniussstraat 39, 2520 Ranst

3.1. Onze-Lieve-Vrouw Geboorte Broechem

**We tonen de originele afbeelding
hier niet omwille van het copyright.**

Wil je het volledige kerkenbeleidsplan
met beeldmateriaal bekijken?
Vraag het dan op bij de gemeente.

3.1.1. Identificatie

Naam:

Onze-Lieve-Vrouw Geboorte

Geografische ligging:

- Gemeenteplein 30, 2520 Ranst (Broechem); Afdeling 3, sectie B, nr. 108A
- Provincie: Antwerpen

Plaats in kerkelijke structuur:

- Bisdom: Antwerpen
- Dekenaat of Regio: Kempen West, PE Sara en Abraham
- Parochie: Onze-Lieve-Vrouw geboorte

Eigenaar:

Gemeente Ranst

Bescherming(en)/vastgesteld:

- is aangeduid als vastgesteld bouwkundig erfgoed [Parochiekerk Onze-Lieve-Vrouw](#)
Deze vaststelling is geldig sinds 29-03-2019
- is aangeduid als beschermd monument [Parochiekerk Onze-Lieve-Vrouw](#)
Deze bescherming is geldig sinds 30-05-1936

3.1.2. Beschrijving

a) **Cultuurhistorische waarde**

Oorsprong en Bouw in de 12de Eeuw

Rond 1160, ongeveer gelijktijdig met de overdracht van de parochie aan de abdij van Tongerlo, werd begonnen met de bouw van de kerk. De romaanse driebeukige basilicale kerk met kruisingstoren werd vermoedelijk in de tweede helft van de 12de eeuw opgetrokken, mogelijk ter vervanging van een houten kerk. De kerk is gebouwd uit Ledische kalkzandsteen uit de regio Vilvoorde-Machelen en omvatte een schip met drie traveeën en zijbeuken onder lessenaarsdaken. Opmerkelijk voor die tijd was de stenen constructie en de kruisingstoren, die zeldzaam was in de Maasromaanse stijl. De toren had een rechthoekige plattegrond, was lager dan de huidige en had een tentdak. Twee rondboogvormige galmgaten sierden de lange zijden, terwijl de korte zijden elk één galmgat hadden. De muren rustten op vierkante pijlers met imposten, verbonden door rondboogvormige scheibogen, en de houten zoldering was vlak. Van deze oorspronkelijke romaanse kerk zijn delen van de kruisingstoren, transepten, funderingen en zijmuren bewaard gebleven.

Veranderingen in de 14de en 15de Eeuw

In de tweede helft van de 14de eeuw werden een nieuw koor en een sacristie gebouwd, wat leidde tot de verbouwing van het transept en de toren. Het werk, uitgevoerd in Grimbergen- of Dilbeekse steen, omvatte een breder koor, een noordelijke sacristie met bovenverdieping en puntgevel, en een verdieping op het noordelijke transept, bereikbaar via een wenteltrap. Het noordelijke transept en de kruising kregen een kruisribgewelf met consoles en een sleutel die

vermoedelijk Heilige Maria voorstelt. De toren werd verhoogd met een klokkenverdieping, voorzien van spitsboogvormige galmgaten. Na een brand in 1584, waarbij het koor volledig uitbrandde, herstelde de abdijs van Tongerlo de kerk tussen 1612 en 1616.

Late Gotiek en Barokperiode

In 1613 werd een groot koor in Brabantse laatgotiek voltooid, waarbij de kruising werd verhoogd en de romaanse bogen tussen schip en koor werden aangepast. Het schip en de zijbeuken kregen een zadeldak en de voorgevel kreeg een puntgevel. In 1616-1617 werd een houten koordoksaal geplaatst door beeldhouwer Otmaar van Ommeren. In 1634 volgde een laatgotisch stenen gewelf door metsers Jan Maes. Na een blikseminslag in 1693 werd de torenspits gedeeltelijk vernield. Tussen 1707-1708 werd het schip verlengd, de zijportieken verwijderd en een nieuwe barokke voorgevel geplaatst door bouwmeester Michiel Van der Linden. De zware pijlers werden vervangen door Toscaanse zuilen, en het schip kreeg een kruisribgewelf met barok rankwerk.

Restauraties en Vernieuwingen in de 19de en 20ste Eeuw

In 1877 stelde architect Eugène Gife voor om de kerk volledig gotisch te maken, maar uiteindelijk werd enkel het koor in 1910 gerestaureerd. Na de brand van 7 oktober 1914, waarbij het gewelf instortte, werd het dak voorlopig hersteld in 1918 en definitief in 1922. Het kerkhof werd tussen 1933 en 1937 ontruimd en de muur afgebroken in 1938. De volledige restauratie vond plaats tussen 1981 en 1984, onder leiding van P. Gevers. Hierbij werden verweerde stenen vervangen door Balegemse, Massangis- en Anstrudesteen, het interieur herschilderd en het meubilair hersteld. Ook werd een nieuwe zuidelijke bergplaats gebouwd met hergebruik van de bestaande deur en omlijsting.

b) Gebouw en architecturale mogelijkheden

Oppervlakte

- 445 m²
- vrije hoogte: 15 meter
- 300 zitplaatsen

Bliksembeveiliging	Aanwezig en gecontroleerd.
Gsm-operatoren	Blijkt onmogelijk

Biodiversiteit

- Op de kerkzolder huist een kolonie grijze grootoorvleermuizen. Medewerkers van Natuurpunt deden hier onderzoek naar.
- Duiven en kouwen verzamelen op de zuidkant van de toren.

Bouwfysische toestand

- Het laatste rapport van de Monumentenwacht dateert van 2018. Het abonnement van de gemeente Ranst werd blijkbaar niet verlengd. Naar verluidt zou dit opnieuw opgenomen worden.
- In opvolging van het rapport van 2018 werden de defecten aan de dakbedekking hersteld. Een uitgebreide dakvernieuwing dringt zich op.
- De dakgoten en waterafvoer kregen in december 2024 nog een grondige reiniging en herstelbeurt.
- De bomen rondom de kerk kregen een snoeibeurt om schade aan de ramen te vermijden.

Financiële gegevens

- Geplande investeringen (*schematisch overzicht van grote werken aan de kerk die moeten gebeuren en waar consensus over is tussen gemeente en centraal kerkbestuur/kerkfabrieken*)

Jaar	Werken aan de parochiekerk	Budget	Uitvoering
2025	Herstelling van het orgel (loodcorrosie)	50,000 EUR	Mei 2025
2025 - 2026	Renovatie van het kerkgebouw - vernieuwing elektrische installatie en verlichting; - vernieuwing verwarming; - schilderwerken.	989,000 EUR	2025-2026
2026	Vernieuwen sanitair. Uitbreiden naar twee toiletten	50.000	2026
2028	Vervangen van houten inkomhal om minimale inkijk in de kerk te geven	50.000	2028
2029	Vernieuwen van dak van schip en koor	550.000	2029-2030

- Gewenste investeringen
 - o *Conservatie grafmonumenten op het koor*
- Exploitatietoelagen en eventuele overschotten/tekorten (zowel vorig als nieuw MJP)
 - o Exploitatietoelage € 33,000/ jaar (ref. vorig beleidsplan)

3.1.3. Situering van het gebouw in zijn ruimtelijke omgeving

De kerk (1) staat midden op het dorpsplein. Op een afstand van 80 meter bevindt zich de pastorie (2) en de lokale afdeling (3) van de Stedelijke Kunstacademie van Lier (SAMWD). Op 100 meter staat het Gildenhuis (4) (café en feestzalen) en het Franciscusheem (5) (parochiale jeugdlokalen). Het gemeentehuis van Ranst (6) ligt eveneens op 100 meter afstand. De gemeentelijke basisschool (7) bevindt zich op 300 meter, de Vrije Basisschool (8) op 500 meter afstand. Op 200 meter staat het Woon-Zorg-Centrum Czagani (9). De begraafplaats (10) ligt op 400 meter van de kerk. Er is op 50 meter een halte van De Lijn. Er is ruime parkeergelegenheid (11) rond de kerk en bij het politiekantoor. Enkele handelszaken (slagerijen, bakkerijen, krantenwinkel, een bankautomaat, e.d.) en horeca-zaken bevinden zich rondom de kerk.

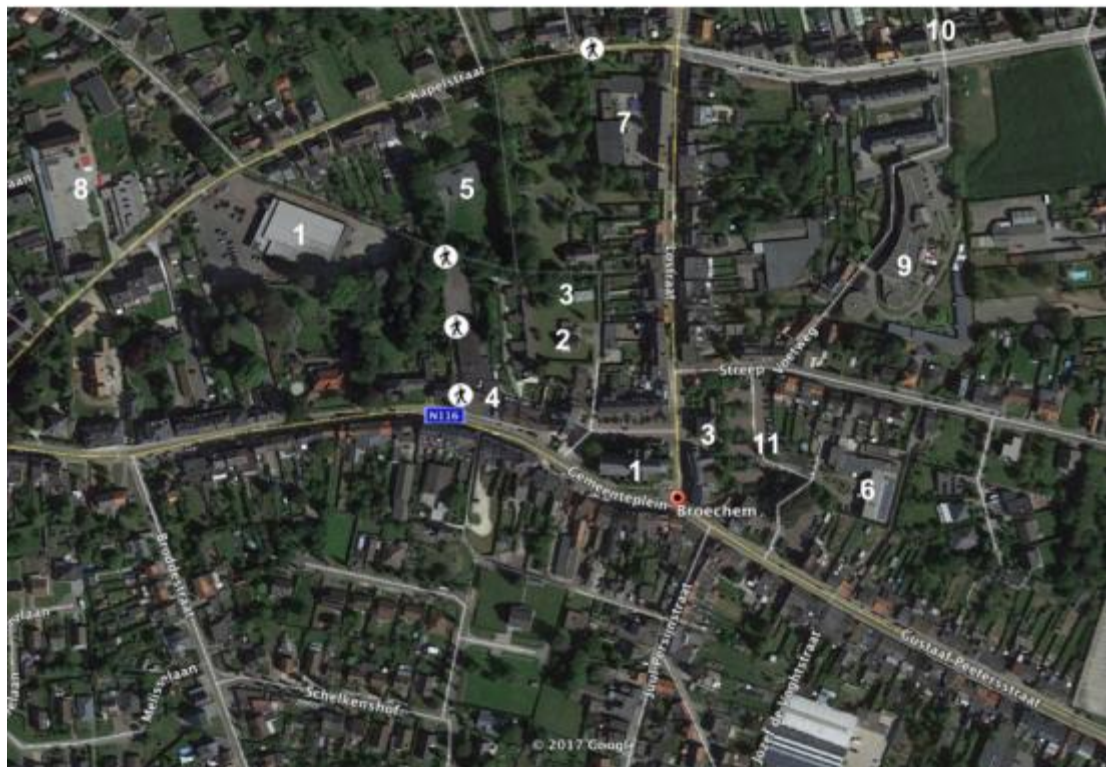

Niet-Pastoraal Gebruik

Concerten en Evenementen:

- Twee orgelconcerten in het kader van het Festival der Voorkampen met een gemiddeld publiek van 90 personen
- Twee extra concerten georganiseerd door verenigingen en kunstenaars, aangetrokken door de akoestiek, sfeervolle ruimte en het uitzonderlijke orgel
- Workshops orgel met toonmomenten van diverse muziekacademies
- Vier groepen toeristen kregen in 2024 rondleidingen langs het orgel en de kunstschaten van de kerk

Bij deze activiteiten wordt, afhankelijk van de draagkracht van de organisatoren, een vrijwillige bijdrage gevraagd om de kosten te dekken.

Daarnaast werd het schip van de kerk ter beschikking gesteld voor de inhuldiging van het vernieuwde kerkplein door de werkgroep Veerkrachtige Dorpen.

3.2. Parochiekerk Sint-Gummarus Emblem

**We tonen de originele afbeelding
hier niet omwille van het copyright.**

Wil je het volledige kerkenbeleidsplan
met beeldmateriaal bekijken?
Vraag het dan op bij de gemeente.

3.2.1. Identificatie

Naam: Parochiekerk Sint-Gummarus

Geografische ligging

- Dorpstraat 25C, 2520 Ranst (Emblem), Afdeling 4, sectie B, nr. 180B
- Provincie: Antwerpen

Plaats in kerkelijke structuur

- Bisdom: Antwerpen
- Dekenaat of Regio: Kempen-West, PE Sara en Abraham
- Parochie: Sint-Gummarus

Eigenaar: Gemeente Ranst

Bescherming(en)/vastgesteld

- Deze kerk is niet beschermd
Vastgesteld als bouwkundig erfgoed sinds 5 oktober 2009

3.2.2. Beschrijving

a) Cultuurhistorische waarde

De neogotische kruisbasiliek met westtoren bevindt zich op een driehoekig pleintje aan de kromming van de Dorpsstraat en De Voortstraat. De kerk is omgeven door een begraasd en ommuurd perceel, het vroegere kerkhof, en een gekasseid plein met bakstenen plantenbakken en perkjes, aangelegd in 1980-81.

Volgens de legende werd de kerk gebouwd op de begraafplaats van de Heilige Gummarus, waar al in de 8ste eeuw een kapel zou hebben gestaan. In 1248 werd de kerk door toedoen van Nicolaas III, bisschop van Kamerijk, verheven tot parochiekerk.

Historische hoogtepunten:

- 1507: Dakconstructie van het koor en opbouw van de toren.
- 1510: Herstelling van het koor.
- 1513: Opbouw van een nieuw koor.
- 1528: Afbraak en opbouw van de voorgevel en plaatsing van een nieuw koordak.
- 1783: Uitbreiding van de kerk en toevoeging van een nieuwe toren.
- 1806: Vernieuwing van het koor.
- 1836: Vernieling van de toren door blikseminslag.
- 1855: Wederopbouw onder leiding van architect Hendrik Kennes, na ontwerp van Ferdinand Berckmans. De eerste steen werd gelegd door gouverneur Teichmann op 28 mei 1855.
- 1914: Schade aan torenspits, daken en gewelven.
- 1921-22: Vernieuwing van de torenspits naar ontwerp van Jan Sel.

Architectuur

De plattegrond omvat een ingebouwde westtoren, een driebeukig schip met drie traveeën, transepten met één travee en een koor met twee traveeën en een driezijdige afsluiting. Zijkoren en sacristieën flankeren het koor.

Kenmerken van het exterieur:

- Bakstenen gebouw op een natuurstenen sokkel.
- Westtoren met vier geledingen en een naaldspits met dakkapellen.
- Spitsboogvensters met neogotische tracering en omlijsting in Gobertangesteen.
- Kruisbloemversiering en zandstenen hoeksteunberen.

Interieur:

- Bepleisterde en witgeschilderde basiliek.
- Spitsboogvormige scheibogen op pijlers met polygonale sokkels.
- Kruisribgewelf op consoles met bladwerkmotief.
- Stergewelf in de kruising en straalgewelf in het koor.

Meubilair

- Schilderij "Christus aan het kruis met Maria, Johannes, Maria Magdalena en een kartuizermonnik" (1650) door Abraham van Diepenbeeck, afkomstig uit het kartuizerklooster te Lier.
- Beelden van Pierre Joseph De Cuyper en Redig (1848).
- Neogotische altaren, preekstoel en biechtstoelen door de gebroeders Goyers (1860-1865).
- Orgelkast en doksaal (1860).

b) Gebouw en architecturale mogelijkheden

Architecturale Kenmerken

De kerk van Emblem heeft een lengte van 28 meter en een breedte van 15 meter. In de huidige opstelling biedt de kerk plaats aan 200 personen. Naast de twee sacristieën van 4 meter bij 3,5 meter, zijn er geen aparte ruimtes beschikbaar.

Dankzij het ontbreken van zware pilaren is het koor vanuit vrijwel alle stoelen goed zichtbaar. De vloerverwarming zorgt voor een constante minimumtemperatuur van 16 graden. Bij gebruik van de kerk stijgt de temperatuur naar een aangename 18 à 19 graden. Indien de kerk in de toekomst in afzonderlijke ruimtes wordt opgedeeld, kunnen deze afzonderlijk verwarmd worden.

De sacristie beschikt over een keukenaanrecht, wat het mogelijk maakt om drankjes aan te bieden. Daarnaast is er één publiek toegankelijk toilet en is de kerk toegankelijk voor andersvaliden.

Erfgoedinventaris

In samenwerking met het Provinciebestuur Antwerpen heeft het kerkbestuur de afgelopen jaren een digitale inventaris van het roerend erfgoed opgesteld. Dit initiatief is overgenomen door MEEMOO (Vlaams Instituut voor het Archief) en toegankelijk via Erfgoedplus en Erfgoedinzicht.

- Collectiecode 11035D01: Collectie van de kerk Sint-Gummarus Emblem, Ranst (132 items)

- Collectiecode 11035002: Collectie van de Allierse kapel Emblem, Ranst (188 items)

Vanaf 1 januari 2025 is deze inventaris beschikbaar voor inzage en aanvulling.

Bouwfysische Toestand

In de vorige eeuw zijn de buitenmuren gerenoveerd en de elektriciteit volledig vernieuwd. De afgelopen decennia zijn de volgende werken uitgevoerd:

- 2007: Automatisering klokken en vernieuwing torenuurwerk
- 2010: Vernieuwing dak van kerk en toren
- 2016: Vernieuwing vloer met vloerverwarming
- 2017: Vocht vrij maken van de muren
- 2021: Nieuwe glasramen
- 2023: Schilderwerken

Parallel zijn ecologische verbeteringen doorgevoerd:

- 2015: Isolatie van de zoldering
- 2016: Isolatie van de vloer
- 2021: Plaatsing van hoogrendementsglas
- 2022: Installatie van LED-verlichting
- 2024: Zonnepanelen en warmtepomp

Tijdens deze werkzaamheden is zorg gedragen voor de conservatie van het roerend en onroerend erfgoed. Houten meubelen en beelden zijn geconserveerd, textiel is deskundig opgeborgen, en grafzerken uit de oude kerk (van voor 1846) zijn verzameld en voorzien van informatie in het park rondom de kerk. Grafzerken en gedenksteden in de kerkmuur kregen eveneens de nodige toelichting.

Duurzaamheid en Toekomst

Dankzij deze inspanningen heeft de kerk een hoge duurzaamheidsgraad bereikt en draagt zij bij aan de energiedoelstellingen. De kerk is bouwfysisch en ecologisch in uitstekende staat om de komende decennia zonder grote uitgaven als kerk te blijven functioneren. Bij alternatieve invulling dient rekening gehouden te worden met de architectonische beperkingen van het gebouw. Dankzij de ecologische maatregelen kan de kerk mogelijk bijna energieneutraal werken.

Voorzieningen

Sanitair	Eén publiek toilet aan de ingang van de kerk
Verwarming	Hybride verwarming van warmtepomp aangevuld met gasboiler
Verlichting	LED
Keukenvoorzieningen	Aanrecht met spoelbak en koud en warm water
Audiosysteem	Recent vernieuwd systeem
Beeldscherm(en)	Één aanwezig
Rolstoeltoegankelijkheid	Voorzien voor kerk, niet voor het koor

Diefstal- en brandbeveiliging	Brandbeveiliging met telefoonoproep, geen diefstalbeveiliging
Bliksembeveiliging	Is voorzien
Gsm-operatoren	Neen

Biodiversiteit

Er zijn geen dieren in de Kerk.

3.2.3. Situering van het gebouw in zijn ruimtelijke omgeving

De Sint-Gummaruskerk is gelegen aan de plaatselijke verkeersweg die de dorpskern verbindt met de weg Lier – Malle. Zij vormt samen met het oud gemeentehuis met zijn belforttoren het beeld van het dorp. Bij nacht is het uurwerk van de toren verlicht. Het oud-gemeentehuis wordt nu gebruikt als documentatiecentrum van de gemeente Ranst. Rond de kerk en in het dorp is er ruime parkeergelegenheid. Aan de overzijde van de kerk zijn er serviceflats, kinderopvangcentrum en een bibliotheek. Op 200 meter van de kerk bevindt zich de plaatselijke vrije school waar vergadermogelijkheden zijn. Bij de school is een parochiehuis ingericht waar het secretariaat van de parochie en de kerkfabriek gehuisvest is. Daarnaast is er een vergaderzaal voor 25 personen, een kitchenette en toilet.

Aan het ander uiteinde van de oude dorpskern staat de Sint-Gummaruskapel. De kerk en de kapel zijn steeds publiek toegankelijk tijdens de dag. Regelmatig komen in beide gebouwen bezoekers een kaars branden en bezinnen.



3.2.4. Beschrijving van het actueel gebruik en de actuele functie

Functies

Deze eerder kleine kerk is ideaal geschikt om één van de basisfuncties, namelijk een ruimte van bezinning zijn, van een kerk te vervullen. Een warme kerk met aangename muziek die altijd (tussen 9 en 17 u) open is en waardoor men geen afspraak moet maken om langs te komen. Er zijn in onze samenleving te weinig van die plaatsen. Veel mensen zoeken naar een stille, sacrale, omgeving om even uit deze hectische tijd te ontsnappen en zijn zorgen even te vergeten. Het bezoek wordt dan afgerond met het branden van een kaars.

De kerk is dan goed geschikt voor de kerkdiensten. Dit bewijzen de bezoekers die dikwijls uit verre buurdorpen komen.

Schematisch kunnen volgende diensten vermeld worden:

- De wekelijkse gebedsdienst (maandelijks een eucharistieviering) op zaterdag om 18.30 u.
- Begrafenissen en huwelijken

Onregelmatige functies

- Diensten op de vooravond, en op de dag zelf, van kerkelijke hoogdagen.
- Diensten van de Goede Week
- Bezinningsbijeenkomsten van de school
- Vieringen van eerste communie en vormelingen
- bijzondere vieringen bij start werkjaar, concerten harmonie

Statische gegevens

	2023	2024
AANTAL DOOPSELS	15	11
AANTAL HUWELIJKEN	2	0
AANTAL UITVAARTEN	19	15
AANTAL VORMELINGEN	12	18
AANTAL EERSTE COMMUNICANTEN	15	8
AANTAL REGELMATIGE KERKGANGERS	244	164

Toekomst

Na het overlijden van pastoor Jan Helsen wordt de parochie getrokken door een team van 4 personen (parochieassistent, parochiecoördinator, twee medewerkers). Dit team is er in gelukt de diensten verder aantrekkelijk te organiseren. We bereiken nog steeds een hoog aantal kerkgangers van de buurdorpen. Hieruit blijkt duidelijk dat deze werking voor de volgende vijf jaar kan verder gezet worden.

Niet-kerkelijk gebruik kerk

Principieel staat de kerk ter beschikking van andere gebruikers en verenigingen.

Dit is de voorbije jaren beperkt gebleven tot éénmaal per jaar van een gebruik door de Steinerschool en het optreden van zangkoor.

Zonder een vast ritme, werd de kerk ook gebruikt voor enkele erfgoedmanifestaties.

3.3. Parochiekerk Onze-Lieve-Vrouw-Ten-Hemel-Opgenomen

**We tonen de originele afbeelding
hier niet omwille van het copyright.**

Wil je het volledige kerkenbeleidsplan
met beeldmateriaal bekijken?
Vraag het dan op bij de gemeente.

3.3.1. Identificatie

Naam: Onze-Lieve-Vrouw Ten Hemel Opgenomen

Geografische ligging

- Torenplein 29, 2520 Ranst (Oelegem), Afdeling 2, sectie A, nr. 535A
- Provincie: Antwerpen

Plaats in kerkelijke structuur

- Bisdom: Antwerpen
- Dekenaat of Regio: Kempen-West, PE Sara en Abraham
- Parochie: Onze-Lieve-Vrouw Ten Hemel Opgenomen

Eigenaar: Gemeente Ranst

Bescherming(en)/vastgesteld

- Toren: beschermd bij besluit van 3 september 1976 (gepubliceerd op 15 december 1976).
 - Volledige kerk: beschermd bij besluit van 13 september 1996 (gepubliceerd op 26 november 1996)
- Vastgesteld als bouwkundig erfgoed sinds 5 oktober 2009

3.3.2. Beschrijving

a) Cultuurhistorische waarde

Historische Achtergrond

De kerk van Oelegem is een grotendeels neogotische kruisbasiliek met een gotische westtoren en een klein geplaveid pleintje aan de westzijde. De huidige toren dateert vermoedelijk uit de 15de eeuw, terwijl het oorspronkelijke kerkgebouw vermoedelijk in de 15de of 16de eeuw werd opgetrokken. Tijdens de Godsdienstoorlogen diende de kerk als toevluchtsoord en werd omweld. De torenspits werd in 1605 door een storm vernield, en de wallen rond de kerk werden in 1607 afgebroken. In de 17de eeuw werd de kerk hersteld of herbouwd.

De sacristie werd in 1640 opgericht, en gewelven werden aangebracht in 1655 en 1689. Na de vernietiging van de torenspits in 1669 werd een nieuwe spits opgetrokken in 1671. De toren raakte meermaals beschadigd door blikseminslagen in de 18de en 19de eeuw. In 1827 werd de toren voorzien van een nieuwe toegangsdeur en een roosvenster.

In 1848-1850 werd de kerk vergroot naar een ontwerp van Ferdinand Berckmans. De toren werd hersteld door Eugène Gife in 1877 en Louis Gife in 1886. Na de volledige verwoesting door brand op 7 oktober 1914 werd de kerk hersteld tussen 1921 en 1924, waarbij enkel de bouwvallige delen werden afgebroken en de zijkoren en sacristie werden vergroot. De toren werd tussen 1923 en 1926 hersteld naar een ontwerp van Frans Sel. De oorlogsschade aan de toren en kerk werd in 1948 hersteld door Jan Sel.

Architecturale Kenmerken

De plattegrond onthult een ingebouwde vierkante westtoren, een driebeukig schip van vier traveeën, een transept van twee traveeën, en een koor met een vlakke sluiting en een driezijdige beëindiging. De sacristie en bergplaats bevinden zich in de oksels van het transept en het koor.

Het gebouw is voornamelijk opgetrokken uit baksteen op een bakstenen sokkel met een afzaat van natuursteen. De westtoren, van zandsteen, heeft drie geledingen en wordt bekroond met een hoge polygonale spits en een peerspits (beide bedekt met leien). Een polygonaal traptorentje reikt tot de tweede geleding aan de zuidzijde. De rondboogdeur in een vlakke omlijsting met imposten en sluitsteen dateert uit 1827 en wordt geflankeerd door pilasters met inscripties van burgemeester C. De Backer en pastoor J.C. Beke (1822-1867).

De kerk heeft spitsboogvensters met neogotische traceringen in natuursteen en spitsboogvormige galmgaten. Het schip, transept en koor zijn voorzien van zadeldaken, terwijl de zijbeuken afgewolfde zadeldaken hebben. De rechthoekige sacristie en bergplaats hebben licht hellende lessenaarsdaken en getraliede vensters met afgeronde hoeken.

Interieur

De driebeukige basiliek is bepleisterd en beschilderd. De toren bevat een bakstenen kruisribgewelf met een centrale ronde rib van natuursteen. Het schip heeft spitsboogvormige scheibogen op zuilen van natuursteen met een polygonale sokkel van hardsteen. De bakstenen kruisribgewelven rusten op consoles. De zijbeuken, weekkapel en kruising hebben gelijkaardige gewelven. Het transept bestaat uit twee bakstenen kruisribgewelven, gescheiden door vlakke, bepleisterde spitsboogvormige gordelbogen. Het koor heeft twee kruisribgewelven en een straalgewelf dat rust op schalken.

Meubilair en Erfgoed

- Beeld van Sint-Anna ten Drieën, gepolychromeerd hout, eerste helft van de 16de eeuw.
- Beeld van Heilige Antonius, gepolychromeerd hout, 18de eeuw.
- Beeld van Heilige Rochus, gepolychromeerd hout, 18de eeuw.
- Neogotische hoofd- en zijaltaren, doksaal en orgel uit het eerste kwart van de 20ste eeuw.
- Grafsteen van Hendrik van Halmale (+1614), arduin, eerste kwart van de 17de eeuw (ernstig beschadigd), in de noordelijke transeptmuur.
- Diverse arduinen grafstenen uit de 19de eeuw bij het zuidelijk transept, koor en noordelijke zijbeuk.

b) Gebouw en architecturale mogelijkheden

Winterkapel en Gebruik

De oorspronkelijke winterkapel, gelegen in de zuidwestelijke hoek van de kerk, is afgescheiden van de rest van de kerkruimte. Vroeger diende deze kapel voor kleinere vieringen, maar na de reorganisatie van de misvieringen wordt ze nu gebruikt als polyvalente ruimte voor de parochiegemeenschap. Daarnaast functioneert de kapel als creatieve ruimte bij de voorbereiding van specifieke vieringen.

In de kerk bevindt zich één toilet in de bergkamer, dat toegankelijk is voor het publiek tijdens de openingsuren van de kerk.

In 2009 werd een inventaris van het roerend cultureel erfgoed opgesteld, die sindsdien regelmatig wordt bijgewerkt.

Bouwfysische Toestand

In de afgelopen jaren zijn tal van restauraties en werkzaamheden uitgevoerd:

- 1994-1995: Volledige restauratie van de toren en voorgevel.
- 2009: Voltooiing van de buitenrestauratie met steun van het Vlaams Gewest, de provincie Antwerpen en het gemeentebestuur. Aansluitend werd de binnenkant van de kerk volledig geschilderd.
- 2012: Grote herstelling van het orgel ter waarde van € 20.000.
- 2014: Vernieuwing van het besturingssysteem van de klokken.
- De historische beelden en de kruisweg werden vakkundig geconserveerd.
- Alle aanbevelingen uit het Monumentenwacht-verslag van 2019 werden grondig aangepakt, waardoor er geen ingrijpende werken aan de buitenzijde meer nodig zijn.

Vernieuwing van Verwarming en Elektriciteit

Op 16 april 2014 werden de dossiers voor de vernieuwing van de verwarmings- en elektrische installatie ontvankelijk verklaard. Hierbij werd speciale aandacht besteed aan aangepaste verlichting om het polyvalente karakter van de kerk te versterken. De kostenraming voor fase 2 van de restauratie bedroeg € 344.881,16, gefinancierd door:

- Vlaamse overheid, Ruimte & Erfgoed (60%)
- Provincie Antwerpen (20%)
- Gemeente Ranst

Op 23 februari 2015 werd ook de interieurrestauratie goedgekeurd. In 2024-2025 werden de dossiers voor elektriciteit, verwarming en interieur definitief goedgekeurd en aanbesteed. De werken staan gepland van mei tot december 2025.

Na de binnenrestauratie wordt de kerk aantrekkelijker voor nevenactiviteiten zoals concerten en lezingen. Voor 2026 is de installatie van beeldschermen voorzien. In de daaropvolgende jaren zal de focus liggen op het optimaal onderhouden van het kerkgebouw.

Voorzieningen

Sanitair	Eén publiek toilet in de bergplaats
Verwarming	Mazout
Verlichting	Halogeen
Keukenvoorzieningen	Spoelbak
Audiosysteem	Goed werkend audiosysteem
Beeldscherm(en)	neen
Rolstoeltoegankelijkheid	Niet voorzien
Diefstal- en brandbeveiliging	Is voorzien

Bliksembeveiliging	Is voorzien
Gsm-operatoren	Ja, met proximus

Duurzaamheid

Er zijn geen initiatieven voorzien

Biodiversiteit

Er zijn kerkuilen aanwezig in de kerk.

3.3.3. Situering van het gebouw in zijn ruimtelijke omgeving

In de directe omgeving van de kerk zijn er diverse parkeermogelijkheden, waaronder rondom de kerk zelf, op het aangrenzende plein en iets verderop in de Kerkhoflei. Hier bevinden zich ook de beschermde en gerestaureerde stenen molen en het nog steeds in gebruik zijnde kerkhof.

De basisschool van het vrije onderwijs, gelegen tegenover de parochiezaal, en de basisschool van het gemeentelijk onderwijs sluiten aan op de dorpskern.

In de Venusstraat 10 bevindt zich de parochiezaal, met een ruime parkeerplaats op loopafstand van de kerk. Dit parochiecentrum biedt uitgebreide en gevarieerde vergadermogelijkheden voor het bruisende Oelegemse verenigingsleven, dat zowel sociale, culturele als parochiale activiteiten omvat. Daarnaast is het centrum, geheel of gedeeltelijk, te huur voor particulieren.

Aan de Schildesteenweg vindt men de bibliotheekuitleenpost, de zetel van het OCMW van Ranst en het 'kleine kapelleke'. Verder in de richting van Schilde ligt het provinciaal domein Vrieselhof, inclusief een taverne, en het privébezit kasteel Bleyckhof.

In de dorpskern zijn er diverse cafés, banken, eetgelegenheden, kruidenierswinkels, bakkers en andere voorzieningen. Op loopafstand van de kerk, in de Kerkstraat, bevinden zich de flats van het OCMW "De kleine Garve". In de Goorstraat biedt het fort van Oelegem onderdak aan diverse vleermuissoorten.

Het gemeentelijk containerpark is gelegen aan de Ter Stratenweg in Oelegem. Oelegem is bereikbaar via de snelweg Antwerpen – Turnhout: E34 (afrit 19). De bushalte van De Lijn aan het Torenplein biedt openbaar vervoer richting Antwerpen via Schilde-Schoten en richting Lier via Broechem.

Aantal vieringen

- Zaterdag die hoort bij eerste en derde zondag van de maand
- Vieringen op hoogdagen: Kerstmis, Goede Vrijdag, Allerheiligen, O.H.Hemelvaart, O.L.Vrouw Hemelvaart, ... Vanaf nu hangen we vast aan de twee vieringen per maand.
- Schoolvieringen St. Lucia (3 à 4 keer per jaar)
- Kerstviering scouts
- Vieringen van ziekenzorg in de parochiezaal ter gelegenheid van Kerstmis, Pasen en de Nationale ziekendag
- Viering van OKRA in de parochiezaal ter gedenking van de overledenen van het jaar
- Gebed in de meimaand aan het kapelletje in de Halse hoek.
- 11 novemberviering van de gemeente (wel aangevraagd maar geen voorganger gevonden)

Groepsbezoek

- In het kader van de voorbereiding van eerste communie : leer de kerk kennen
- Voorbereiding van het vormsel : wat betekenen glasramen en beelden
- Scholen : in het kader van de godsdienstlessen bij St.Lucia

Functie in het maatschappelijk leven

- Kerstconcert Heemkring
- Lenteconcert Heemkring

3.4. Parochiekerk Sint-Pancratius Ranst

**We tonen de originele afbeelding
hier niet omwille van het copyright.**

Wil je het volledige kerkenbeleidsplan
met beeldmateriaal bekijken?
Vraag het dan op bij de gemeente.

3.4.1. Identificatie

Naam: Parochiekerk Sint-Pancratius

Geografische ligging

- Gasthuisstraat 38, 2520 Ranst, Afdeling 1, sectie B, nr. 283A
- Provincie: Antwerpen

Plaats in kerkelijke structuur

- Bisdom: Antwerpen
- Dekenaat of Regio: Kempen West, PE Sara en Abraham
- Parochie: Sint Pancratius

Eigenaar: Gemeente Ranst

Bescherming(en)/vastgesteld

- Beschermd monument bij besluit van 20 maart 1935 (gepubliceerd op 11 april 1935). Vastgesteld als bouwkundig erfgoed sinds 5 oktober 2009

3.4.2. Beschrijving

a) Cultuurhistorische waarde

De kerk van Ranst is een kruisbasiliek met westtoren en heeft een rijke geschiedenis die teruggaat tot de late gotiek van de 15de eeuw. Het omhaagde en deels ommuurde kerkhof aan de noord- en westzijde draagt bij aan de authentieke uitstraling van dit historische monument.

De oorspronkelijke gotische kern dateert uit de 15de eeuw, terwijl de zijbeuken in 1650 werden toegevoegd, zoals blijkt uit een gedenksteen aan de zuidgevel. Op 22 maart 1854 werd de kerk zwaar getroffen door een brand die uitbrak in een nabijgelegen brouwerij. Hoewel de torenspits werd vernield en de muren zwaar beschadigd waren, bleven ze grotendeels behouden. De heropbouw, onder leiding van architect Ferdinand Berckmans, vond plaats tussen 1854 en 1858. Een arduinen gedenksteen aan het zuidelijk transept herinnert hieraan met een chronogram: "eCClesla Magno perIt InCenDio eCCLesla priore MaJor reaeDifiCata".

Bij de heropbouw werden de oorspronkelijke muren en toren behouden, maar de kerk werd verhoogd en de toren kreeg een vierde bakstenen geleding. Aan weerszijden van de toren werden aanbouwsels, zoals een doopkapel, toegevoegd, en de centrale poort in de toren werd verbreed. Hoewel plannen voor de bouw van zijkapellen en de verhoging van de sacristie bestonden, werden deze nooit uitgevoerd.

De glas-in-loodramen van L. Grossé, geplaatst voor 1938, werden tijdens de Tweede Wereldoorlog vernield en in 1948 vervangen door ramen van J. Van de Broeck. Oorlogsschade aan de daken werd hersteld in 1945-1946 en opnieuw in 1962.

De plattegrond omvat een driebeukig schip met drie traveeën, een vierkante westtoren, een transept met vlakke sluiting, een koor van twee rechte traveeën met een driezijdige sluiting,

en een zevenzijdige sacristie. Het gebouw is opgetrokken uit witte natuursteen, met Gobertangesteent voor deur- en vensteromlijstingen en vernieuwde muren. De sacristie, zijkoren en middenbeuk zijn van gecementeerde baksteen, terwijl de vierde torengeleding ook in baksteen is uitgevoerd.

Het interieur is bepleisterd en wit- en lichtgeel geschilderd. De spitsboogvormige scheibogen rusten op bundelpijlers met polygonale sokkels, en het kruisribgewelf steunt op halfzuiltjes met bladwerkkapitelen. Het koor en transept hebben een stergewelf dat eveneens op halfzuiltjes rust.

Het kerkmeubilair omvat enkele schilderijen uit de Vlaamse School van de 17de eeuw, gepolychromeerde beelden uit de 18de eeuw, en neogotisch meubilair. De glasramen van J. Van de Broeck uit 1948 vormen een kleurrijke toevoeging aan het serene interieur.

b) Gebouw en architecturale mogelijkheden

Het kerkbestuur heeft een papieren inventaris van het roerend cultureel erfgoed die in 1999 werd opgemaakt. Sindsdien werd deze niet meer bijgewerkt. Er zal in de nabije toekomst werk gemaakt worden van een digitale inventaris.

De architecturale (uitbreidings)mogelijkheden en compartimenteringen voor de Sint-Pancratiuskerk dienen bekeken te worden in functie van een eventuele valorisatie met een nevenbestemming. De kerk met drie beuken en een dwarsbeuk is 19 meter breed en 38 meter lang (met sacristie achteraan het koor is dit 43 meter). Er zijn mogelijkheden om van de zijbeuken of delen van het schip via (transparante) tussenwanden aparte ruimtes te maken. De verwarming dient in het geval van compartimentering aangepast te worden aan de nieuwe indeling. Momenteel is achteraan de kerk een keukenruimte geïnstalleerd aan de noordzijde van de toren. Dit maakt het mogelijk de kerk nu reeds functioneel te gebruiken voor activiteiten met een onderbreking tijdens de voorstelling of evenement of voor een afsluitend netwerkmoment. Er zijn 2 toiletten aanwezig in de kerk waarvan 1 toegankelijk is voor mindervaliden door haar oppervlakte en brede toegangsdeur en aangepaste voorzieningen. De toiletten zijn publiek toegankelijk tijdens de openingsuren van de kerk.

Bouwfysische toestand

- De kerk werd in 2007 langs de buitenzijde volledig gerestaureerd. Van binnen werd ze geschilderd en kreeg het houtsnijwerk een opfrisbeurt. De vier 17^{de} eeuwse schilderijen die in het koor van de kerk hangen, werden gerestaureerd in 2007.
- Vanaf 2012 heeft de kerkfabriek de elektrische installatie in de toren en het dak om veiligheidsredenen aangepast en om onnodig verbruik te verminderen (tijdschakelaars op de verlichting in de toren). In 2013 werd een nieuw eigentijds altaar met lezenaar geplaatst met een sobere vormgeving die past in het historisch kader.
- In 2015 heeft de kerkfabriek het sanitair in de kerk vernieuwd met een aangepaste toegang voor minder-validen. Tevens werd in 2015 achteraan in de kerk een keukeninfrastructuur geïnstalleerd met faciliteiten om recepties te organiseren na

vieringen en evenementen (concerten, voordrachten). Van deze infrastructuur wordt zeer frequent gebruik gemaakt.

- In 2016 werd de audio-installatie vernieuwd en werd een kring aangebracht waarop hoorapparaten van slechthorenden een draadloze aansluiting hebben. Op die manier kan iedereen participeren in de vieringen.
- De verlichting werd in 2018 volledig omgebouwd naar LED.
- Eveneens werden in die periode twee mobiele videoschermen geïnstalleerd.
- In 2020 werd in de centrale inkomhal een glazenwand met dubbele deuren geïnstalleerd.
- In 2024 werd de zogenaamde doopkapel/rouwkapel omgebouwd tot een stille ruimte door plaatsing van een glazen wand. Deze stille ruimte is dagelijks vrij toegankelijk.
- Ook in 2024 werd de vloerbekleding van het hoogkoor vernieuwd.

Door de recente restauratie is de bouwfysische toestand van de kerk goed tot zeer goed.

Prioriteiten om volgende jaren te realiseren:

- herstelling van de goten en de afvoer rond de kerk;
- schildering van het houtwerk van goten en dakkapellen langs de buitenkant;
- isolatie van de gewelven en behandeling aantasting van dakgebinten;
- herstelling van de vloer in de kerk;
- oppoetsen van het binnen-houtwerk
- restauratie van het orgel

Voorzieningen

Sanitair	Twee toiletten in de sacristie/bergplaats
Verwarming	Gas
Verlichting	LED
Keukenvoorzieningen	Uitgeruste keukeninfrastructuur
Audiosysteem	Vernieuwd in 2022
Beeldscherm(en)	2
Rolstoeltoegankelijkheid	In de kerk, niet op het koor
Diefstal- en brandbeveiliging	Volwaardige installatie
Bliksembeveiliging	Is voorzien
Gsm-operatoren	Geen gsm operatoren

Duurzaamheid

Er zijn geen initiatieven voorzien

Biodiversiteit

Er is een valkenkolonie aanwezig.

3.4.3. Situering van het gebouw in zijn ruimtelijke omgeving

De Sint-Pancratiuskerk vormt het hart van de dorpskern van Ranst. De kerk bevindt zich op een hoger gelegen zandrug tussen de valleien van de Keerbeek en de Merrebeek, beiden behorend tot het Schijnbekken. De kerk is omgeven door een open ruimte met groen, een uitdovend kerkhof met een aantal historische graven, een speelveld omzoomd door bomen en met speeltuigen voor jonge kinderen en zitbanken. Er is in de onmiddellijke omgeving parkeergelegenheid voor een 60-tal auto's zonder de belevingswaarde van de open ruimte rond het kerkgebouw aan te tasten. Op minder dan 100 meter afstand van de kerk zijn twee basisscholen gevestigd. Het klooster tegenover de kerk, waaruit één van de basisscholen gegroeid is, is nu omgevormd tot een pastorie met vergaderfaciliteiten voor socio-culturele verenigingen en parochiale werkgroepen. Er is een bushalte van de Lijn op minder dan 500 meter van de kerk met zeer frequente rechtstreekse bussen richting Herentals en Antwerpen. Een straat met in het verlengde een dreef verbindt de kerk Van Ranst met het kasteel Zevenbergen op minder dan 1 km van de kerk. Het kasteel Zevenbergen is nu een bezinnings- en conferentiecentrum dat nauwe banden heeft met de parochie van Ranst. Voor sommige activiteiten wijkt het Hof Zevenbergen uit naar de Sint-Pancratiuskerk omwille van haar grotere capaciteit en de uitgebreide parkeermogelijkheden rond de kerk.

In een straal van 200 meter rond de kerk bevinden zich verschillende kleinhandelszaken, het centrale postkantoor van Ranst en de centrale bibliotheek. Dit zorgt voor een aangenaam en levendig buurtgevoel rond de kerk.

De installatie in 2015 van een keukeninfrastructuur en vernieuwing van de sanitaire ruimte in de kerk geeft nieuwe mogelijkheden om vieringen en evenementen af te sluiten met een drankje. Dit versterkt de onderlinge contacten tussen mensen en benadrukt de rol van het kerkgebouw als onderdeel van het maatschappelijk leven.



3.4.4. Beschrijving van het actueel gebruik en de actuele functie

In de Sint-Pancratiuskerk hebben alle traditionele liturgische vieringen plaats. Dit zijn in de eerste plaats de weekendvieringen. Daarnaast zijn er de doopsels, huwelijken en begrafenisdiensten. Hierbij kan opgemerkt worden dat het aantal aanwezigen in de vieringen van het weekend gestabiliseerd is. Het aantal aanwezigen in de vieringen van doopsel, huwelijk en begrafenis is de laatste jaren eerder gestegen.

De lagere scholen in Ranst maken ook regelmatig gebruik van de kerk in het kader van religie in hun schoolopdracht en/of in hun leerplan.

In concrete cijfers kunnen we volgende getallen opgeven voor de Sint-Pancratiuskerk :

- Aantal doopsels (2024) : 7
- Aantal huwelijken (2024) : 2
- Aantal uitvaarten (2024) : 32
- Aantal vormelingen (2024) : 28
- Aantal eerste communicanten (2024) : 35
- Aantal regelmatige kerkgangers : 80 gemiddeld in de weekendviering in de Sint-Pancratiuskerk

De vermelde cijfers moeten eigenlijk samengeteld worden met de cijfers van de kerk van Millegem want het betreft hier één parochie en één pastorale aanpak. De som van de cijfers uit de beide kerken zijn de statistische gegevens zoals die jaarlijks aan het bisdom worden doorgegeven. Deze gegevens zijn correct en ook feitelijk geteld. De cijfers van het aantal regelmatige kerkgangers hebben betrekking op de derde zondag van oktober. Maar die cijfers zeggen ook niet alles. Indien bvb. op een zondag een jaargetijde gevierd wordt van een overledene of wanneer het een gezinsviering betreft, dan kan het aantal aanwezigen in die kerkdienst gemakkelijk verdubbelen. De cijfers die hierboven worden vermeld geven ons gespreid over de jaren wel een beeld van de evolutie van het aantal regelmatige kerkgangers en sacramenten/vieringen.

Wat	Wanneer	Aard	Frequentie/uur
Vieringen	Op zondag	Viering	elke zondag 11u
Gezinsvieringen	Op zondag	Eucharistie	1 maal per maand op zondag om 11 uur
Speciale vieringen	Aswoensdag	Viering	19u
	Witte donderdag	Eucharistie	19 u
	Goede Vrijdag	Kruishulde	15u
	Paaswake	Eucharistie	20u
	OH Hemelvaart	Viering	11 u
	OLV Hemelvaart	Gebedsviering	11u
	Allerheiligen	Viering	11 u
	Kerstmis	Nachtwake	op 24/12 om 20 u
		Viering	11 u
Boeteviering	Goede Week	Viering	's Avonds
Schoolvieringen		Eucharistie en gebedsviering	4 maal per jaar

Sacramenten	Doopsel	Gezamenlijke viering	Elke derde zondag van de maand om 15 u
	Eerste Communie	Eucharistie	1 maal per jaar, op een zaterdag in de Paastijd
	Vormsel	Eucharistie	1 maal per jaar, op een zaterdag in de Paastijd
	Huwelijk	Gebedsdienst	Doorgaans op zaterdagmiddag
Uitvaart	Bij overlijden	Gebedsviering	

Voor de ruimere valorisatie zijn te vermelden: kooroptredens, concerten, tentoonstellingen, academische zittingen, voordrachten georganiseerd door het hof Zevenbergen en diverse vieringen.

Het 'kerkgebruik' beperkt zich niet tot het aantal uren dat mensen aanwezig zijn in de kerk. Alle wekelijks terugkerende gewone vieringen en alle bijzondere vieringen vragen naar mensen die deze vieringen voorbereiden (werkgroepen en koren), die mensen begeleiden naar deze vieringen (groepen van catechisten voor doopsel, eerste communie en vormsel). Daarnaast gaat van elke viering een oproep tot opvolging van mensen (werkgroep rouwenden), tot zorg voor mensen, tot gemeenschapsvorming.

Daarnaast zijn er de vele parochiale verenigingen (Ferm, Femma, Landelijke gilde, KWB, OKRA, Samana, comité grot van Lourdes, Chiro, Katholieke Scouts Siegfried vzw) die nog inspiratie vinden in de christelijke waarden en in de kerk. De lagere scholen in Ranst maken ook regelmatig gebruik van de kerken in het kader van religie in hun schoolopdracht en/of in hun leerplan.

In 2023-2024 kwam de werking van Veerkrachtig Ranst op gang. De parochie werkt hier actief aan mee.

- Ranst toont Talent - 2023
Gebruik van het kerkgebouw en de ganse infrastructuur. In 2025 wordt een tweede editie gepland.
- 2024 Opening van het vernieuwde dorpsplein
Gebruik van het kerkgebouw en plooiestoelen door het publiek en de harmonie
- Ranst proeft de wereld (op het dorpsplein) - 2024
Gebruik van de keuken, plooiestoelen en elektriciteit van de kerk
In 2025 wordt een tweede editie gepland
- Reveil: 1 november - 2024
Stilstaan bij verdriet en afscheid nemen
Gebruik van het kerkgebouw en de infrastructuur
Tweede editie voor dit jaar wordt gepland
- 3 december van 2025:
Sinterklaas-voorstelling in de kerk – gebruik infrastructuur
Organisatie in samenwerking met de cultuurraad van de gemeente Ranst
- Ondersteuning van het maandelijks ontmoetingscafé op het dorpsplein (zomer)
Gebruik van plooiestoelen en keuken

3.5. Kapel Onze-Lieve-Vrouw-Ten-Hemel-Opgenomen, Millegem

**We tonen de originele afbeelding
hier niet omwille van het copyright.**

Wil je het volledige kerkenbeleidsplan
met beeldmateriaal bekijken?
Vraag het dan op bij de gemeente.

3.5.1. Identificatie

Naam: Kapel Onze-Lieve-Vrouw-ten-Hemel-Opgenomen

Geografische ligging

- Sint-Antoniusstraat 39, 2520 Ranst, Afdeling 1, sectie B, nr. 83
- Provincie: Antwerpen

Plaats in kerkelijke structuur

- Bisdom: Antwerpen
- Dekenaat of Regio: Kempen West, PE Sara en Abraham
- Parochie: Onze-Lieve-Vrouw Ten Hemel Opgenomen

Eigenaar: Gemeente Ranst

Bescherming(en)/vastgesteld

- Beschermd monument bij besluit van 20 maart 1935 (gepubliceerd op 11 april 1935). Vastgesteld als bouwkundig erfgoed sinds 5 oktober 2009

3.5.2. Beschrijving

a) Cultuurhistorische waarde

Oostwest-georiënteerde gotische pseudokruisbasiliek gelegen op begraasde lichte verhevenheid, omringd door jonge linden. Velden aan westzijde en bebouwing aan noord- en oostzijden bestaande uit meestal kleine woningen van één bouwlaag onder zadeldaken, uit de 19de en de 20ste eeuw. Deze huidige kapel zou de eerste parochiekerk van Ranst geweest zijn. Langzamerhand verdrongen door de Sint-Pancratiuskerk. Kerk ontstaan in de 13de of 14de eeuw en grotendeels daterend uit de 16de en de 17de eeuw. In 1608 was de gedeeltelijk afgebrande kerk bewoond. In 1610 schip gedeeltelijk met stro gedekt, doch de toren en het dak van het koor waren hersteld. Kerk gereinigd en overdekt in 1617; in slechte staat in 1680. Koor hersteld in 1683. Oud schip gesloopt in 1684 en vervangen in 1684-85. Toren hersteld in 1750. De huidige zijbeuken en aanhorigheden dateren uit de 19de eeuw. Het rapport van Frans Sel van 1920 meldt de slechte toestand van daken, metsel- en pleisterwerk. De herstelling gebeurde pas in 1926-27 en omvatte onder meer vervangen van schaliën, planken vloeren, raamdorpels, herstel metsel- en voegwerk, bezetting interieur, plaatsen stoep rond het gebouw. Schaliëndaken nogmaals hersteld in 1939; tijdens de Tweede Wereldoorlog werd lichte schade toegebracht aan schaliebedekking, zinkwerken en ruiten.

De plattegrond ontvouwt een vierkante westtoren uit de 15de eeuw (?), driebeukig schip van twee traveeën uit het vierde kwart van de 17de eeuw en uit de 19de eeuw, klein transept van een travee met vlakke sluiting uit de 17de eeuw, koor van een travee met driezijdige sluiting uit de 16de eeuw (?), sacristie en bergplaats tussen transept en koor uit de 19de eeuw. Toren opgetrokken uit zandsteen; schip en transept van baksteen met fundering en muurbanden van zandsteen; koor, sacristie en bergplaats in traditionele bak- en zandsteenstijl met speklagen om de vijf lagen baksteen, op sokkel van zandsteen. Westtoren van vier geledingen onder ingesnoerde naaldspits (leien). Hoge sokkel met afzaat, kordonlijst ter hoogte van onderdorpels, galmgaten, steigergaten en daklijst op klossen. Korfboogdeur, spitsboogvenster onder rechthoekig luikje en spitsboogvormig galmgat. Schip en transept onder zadeldaken (leien). Puntgevels met top- en schouderstukken en hoekblokken.

Korfboogvensters in vlakke omlijsting van zandsteen met neuten, oren, sluitsteen en geprofileerde waterlijst. Koor met driezijdige afwolving (leien). Steigergaten; travee-indeling door middel van steunberen met twee versnijdingen. Spitsboogvensters in geprofileerde omlijsting, omlopende kordonvormende druiplijst. Centraal gedicht venster waartegen calvarie onder houten luifel. Sacristie en bergplaats onder lessenaarsdaken met schouderstukken bij aandaken. Kleine rechthoekige venstertjes met dorpels van zandsteen en negblokken.

INTERIEUR: witgekalkt; rondboogvormige scheibogen op zuilen van witte zandsteen met Romeins-Dorisch kapiteel en abacus. Schip met houten tongewelf, zijbeuken met houten schuin vlak plafond en koor met houten straalgewelf.

MOBILAIR. Beeld Sint-Antonius eremijt, gepolychromeerd hout, 17de eeuw; beeld Heilige Anna met Maria, gepolychromeerd hout, eind 15de- begin 16de eeuw.

MEUBILAIR: hoogaltaar, gemarmerd hout, 17de eeuw; doksaal, balustrade met muziekinstrumenten, gemarmerd hout, 17de eeuw; orgel van Carolus Dillens, 1713 circa 1837 overgeplaatst uit de Sint-Pancratiuskerk, barokke orgelkast uit dezelfde periode. In kerkvloer grafplaat van burgemeester Jacobs (+ 1622); grafplaat van J.B. De Ridder (1763-1852) in koormuur.

b) Gebouw en architecturale mogelijkheden

Het kerkbestuur heeft een papieren inventaris van het roerend cultureel erfgoed die in 1999 werd opgemaakt. Sindsdien werd deze niet meer bijgewerkt. Er zal in de nabije toekomst werk gemaakt worden van een digitale inventaris.

De architecturale (uitbreidings)mogelijkheden en compartimenteringen voor de Millegemkerk zijn beperkt wegens de geringe oppervlakte van de kerk. De afmetingen van de kerk zijn 32 meter op 15 meter. De zijbeuken zijn door Venetiaanse zuilen afgescheiden van de middenbeuk. De zijbeuken zijn te smal om door een tussenwand af te scheiden van de middenbeuk. Buiten een kleine sacristie en een inkomsas met een toilet naast de noordzijde van het koor, zijn er geen andere bijgebouwen aan de kerk. Het toilet is publiek toegankelijk tijdens de openingsuren van de kerk. De kerk is toegankelijk voor mindervaliden door een hellend vlak in de verhevenheid waarop de kerk gebouwd is en door de afwezigheid van drempels bij de toegang tot de kerk.

3.5.3. Bouwfysische toestand

In december 1982 werd door architect Paul Gevers een dossier voor restauratiewerken aan het kerkje opgesteld. In 1991 werden dringende restauratiewerken uitgevoerd (nieuwe dakgoten en vervanging van ontbrekende leien, vervanging van de drupneuzen aan de steunberen). In 1999 werd de elektriciteitsinstallatie vernieuwd en werd de stookplaats en de verwarmingsketel vernieuwd. Er is toen ook een nieuw sanitair voorzien. Vanaf 1999 werd als voorbereiding van de restauratie van het orgel het interieur van de toren vernieuwd (vernieuwing van de trap naar het orgel en vernieuwing van de twee vloeren in de toren). De vzw Millegemvrienden bekommeren zich om het behoud van de Millegemkerk en hebben in de jaren 90 de restauratie van de Calvarie gefinancierd. De beeldengroep van de calvarie staat om veiligheidsredenen in het hoogkoor en aan de buitengevel hangt een replica van deze beeldengroep.

Het historisch orgel uit 1713 werd in 2003 gerestaureerd door de firma Lapon uit Diksmuide.

In 2011 heeft de kerkfabriek aan architect Patrick Vanroy de opdracht gegeven om een nieuw volledig restauratiedossier voor de buitenkant en de dakbedekking van de Millegemkerk op te stellen. In 2014 heeft de dienst Erfgoed het restauratiedossier goedgekeurd, gevolgd door de ministeriële beslissing om de restauratie te subsidiëren. Deze restauratie, met inbegrip van de dakrenovatie, werd in 2024 opgeleverd.

Tevens werd in 2023 een nieuwe geluidsinstallatie in gebruik genomen.

3.5.4. Situering van het gebouw in zijn ruimtelijke omgeving

De Millegemkerk bevindt zich op 2 km van de Sint-Pancratiuskerk van Ranst naast de gemeentegrens met Boechout-Vremde. De Millegemkerk bevindt zich op een vroegere Romeinse verbindingsweg op de waterscheidingskam tussen het Netebekken en het Schijnbekken. Het gebied rond de Millegemkerk is vanouds bekend als een akkerbouwlandschap. De grafstenen in de Millegemkerk met afbeelding van een ploeg vormen het tastbaar bronnenarchief van dit landgebruik dat tot op vandaag nog aanwezig is rond de Millegemkerk. De paarden- en tractorenwijding die georganiseerd wordt door de gilde van de metaalbewerkers is een voortvloeisel van dit landgebruik rond het kerkje. Ook de jaarlijkse Sint-Antoniusviering van de vzw Millegemvrienden met verkoop per opbod van varkenskoppen en andere producten van de landbouw illustreert dit historisch belang. De bewoning in de omgeving van de Millegemkerk is de laatste jaren toegenomen en daardoor speelt de open ruimte met grasveld die de kerkfabriek in 2003 aangekocht heeft rond de Millegemkerk een belangrijke rol als rustpunt en speelterrein. Bij vieringen en evenementen in de Millegemkerk wordt deze ruimte gebruikt als parkeerplaats zodat de buurtbewoners geen hinder ondervinden. In de onmiddellijke omgeving van de Millegemkerk bevindt er zich het voormalig kleuterschooltje, het Armonea Woonzorgcentrum Millegem en een instelling voor opvang en begeleiding van personen met een mentale handicap (vzw Leef). Al deze instellingen maken gebruik van de Millegemkerk en de open ruimte rond de kerk voor wandelingen met een rustpunt en voor activiteiten in en rond de kerk. Meer en meer uitvaarten van overleden bewoners van de nabij gelegen zorginstelling gebeuren in de Millegemkerk. De Millegemkerk zorgt bij steeds meer mensen voor een identificatie als referentiepunt voor het buurtleven.

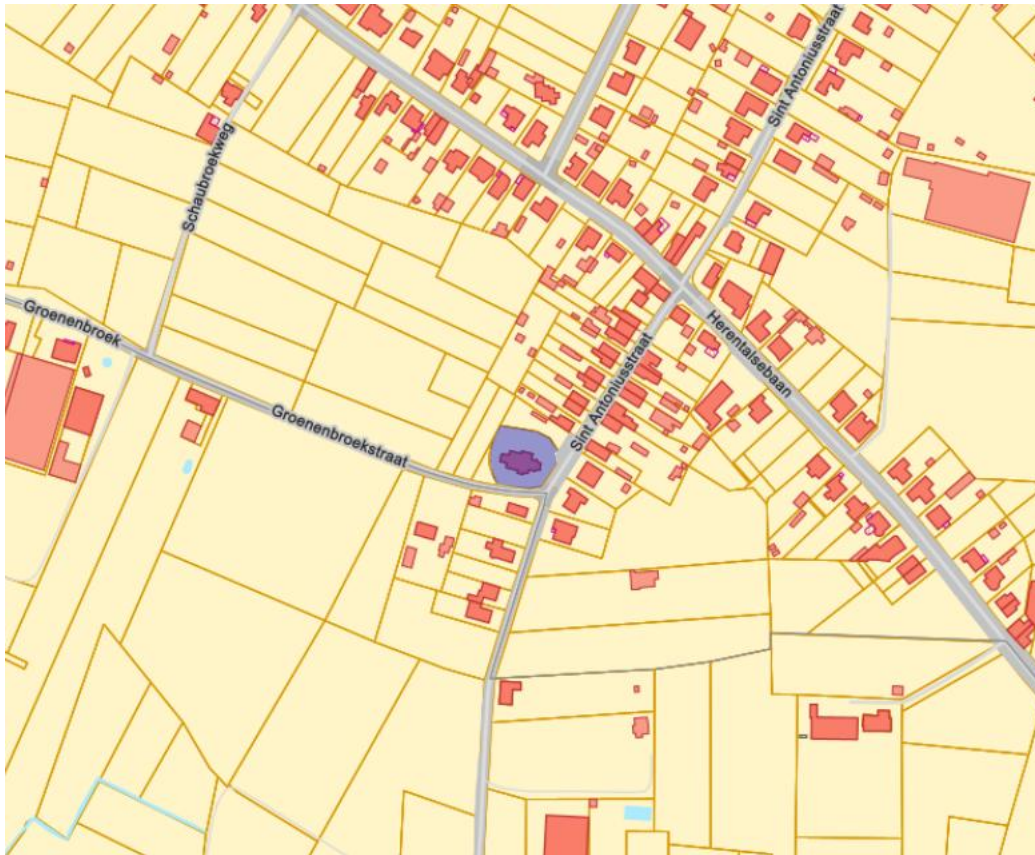

3.5.5. Beschrijving van het actueel gebruik en de actuele functie

Alle traditionele liturgische vieringen hebben plaats in de kapel van Millegem. Dit is in de eerste plaats een weekendviering, daarnaast zijn er de doopsels, huwelijken en begrafenisdiensten. Hierbij kan opgemerkt worden dat het aantal aanwezigen in de weekendvieringen gestabiliseerd is. Het aantal aanwezigen in de vieringen van doopsel, huwelijk en begrafenis is de laatste jaren eerder gestegen.

Millegem wordt uitzonderlijk vaak gevraagd voor huwelijksvieringen. De vraag naar doopselvieringen en uitvaarten in Millegem neemt toe.

In concrete cijfers kunnen we volgende getallen opgeven voor de kerk van Millegem :

- Aantal doopsels (2024) : 11
- Aantal huwelijken (2024) : 3
- Aantal uitvaarten (2024) : 7
- Aantal regelmatige kerkgangers : gemiddeld 25 in de weekendviering in de kerk van Millegem

In Millegem wordt geen aparte voorbereiding en viering van eerste communie en vormsel georganiseerd. Dit gebeurt in de Sint-Pancratiusparochie. De vermelde cijfers moeten eigenlijk samengeteld worden met de cijfers van de Sint-Pancratiuskerk want het betreft hier één parochie en één pastorale aanpak. De som van de cijfers uit de beide kerken zijn de statistische gegevens zoals die jaarlijks aan het bisdom worden doorgegeven. De cijfers van het aantal regelmatige kerkgangers hebben betrekking op de derde zondag van oktober. Maar die cijfers zeggen ook niet alles. Indien

bvb. op een zondag een jaargetijde gevierd wordt van een overledene of wanneer het een gezinsviering betreft, dan kan het aantal aanwezigen in die kerkdienst gemakkelijk verdubbelen. De cijfers die hierboven worden vermeld geven ons gespreid over de jaren wel een beeld van de evolutie van het aantal regelmatige kerkgangers en sacramenten/vieringen.

Wat	Wanneer	Aard	Frequentie/uur
Vieringen	Op zondag	Gebedsviering	elke zondag 9u00
Speciale vieringen	Paaswake	Gebedsviering	20 u
	OH Hemelvaart	Gebedsviering	9u00
	OLV Hemelvaart	Gebedsviering	9u00
	Allerheiligen	Gebedsviering	9u00
	Kerstmis	Avondwake	20 u
		Gebedsviering	9u00
	Advent	Sint-Elooviering	11 u Gilde metaalbewerkers Wommelgem en omstreken
	Januari	Sint-Antoniusviering	10u30 Millegemvrienden
Sacramenten	Doopsel	Gezamenlijke viering	Elke derde zondag van de maand om 15 u
	Huwelijk	Gebedsdienst	Doorgaans op zaterdagmiddag
	Bij overlijden	Gebedsviering	

Voor de kapel O.L.V. ten Hemel Opgenomen zijn volgende vormen van multifunctioneel gebruik te noteren: meditatiegroepen, kooroptredens, concerten georganiseerd door de Millegemvrienden en andere verenigingen, opname van CD's, Sint-Elooviering met paardenwijding door de gilde van de metaalarbeiders, Sint-Antoniusviering met verkoop van een traditionele varkenskop door de vzw Millegemvrienden, academische zittingen en vieringen.

4.1. Onderbouwde visie op het toekomstig gebruik en de toekomstige functie

Op pastoraal vlak werd er op het grondgebied van de gemeenten Ranst en Zandhoven een pastorale eenheid opgericht. Een pastorale eenheid is een “kerkelijk verband van christelijke gemeenschappen dat binnen een bisdom duurzaam is opgericht op een territorium dat meerdere parochiekernen en andere geloofskernen omvat.” In Ranst en Zandhoven betreft het 9 parochies en enkele andere geloofskernen.

In de pastorale eenheid is er één zondagskerk. Een zondagskerk is een bestaande parochiekerk waarvan de bisschop garandeert dat daar de komende 5 tot 10 jaar op zondag een eucharistieviering plaatsvindt met de best mogelijke liturgische ondersteuning.

In de andere parochiekerken kunnen de lokale geloofsgemeenschappen, op een tijdstip dat niet samenvalt met de eucharistieviering in de zondagskerk, op zaterdagavond of zondag samenkomen in een eucharistie of een gebedsdienst, al dan niet met uitreiking van de communie. De parochiekerken blijven de referentie- en cultusplaatsen van de lokale gemeenschappen voor wat andere sacramentele en niet-sacramentele vieringen betreft : doopsels, huwelijken, uitvaarten, jubileumvieringen, bezinningsactiviteiten, ...

In het vooruitzicht van latere mogelijke herschikkingen van de kerken is het aangewezen om al eens uit te kijken naar de oprichting van één kerkelijk erfgoeddepot voor het roerend erfgoed bezit van de kerken en kapellen in één van de kerken.

Met dit plan wil de bisschop in een bepaald territorium enerzijds het vieren van de eucharistie vrijwaren op middellange termijn en anderzijds de lokale geloofsgemeenschappen ondersteunen, versterken en met elkaar verbinden.

In het kader van de pastorale organisatie gaan de kerkraden van de 4 parochies voor de valorisatie van de Sint-Pancratiuskerk in Ranst (A-statuut). Als voor één of meer van de andere vier kerken zich toch een wijziging zou aandienen tijdens deze legislatuur, zal een stuurgroep samengesteld worden uit een aantal afgevaardigden van de kerngroepen van de parochies, het team van de pastorale eenheid, het gemeentebestuur, het vicariaat Kempen, de kerkfabrieken en het centraal kerkbestuur.

Deelgemeente (en wijk)	Kerk	Toekomstvisie
Broechem	Onze Lieve Vrouw Geboorte, Broechem	C
Emblem	Sint Gummarus, Emblem	C
Oelegem	Onze Lieve Vrouw ten Hemel Opgenomen, Oelegem	C
Ranst	Sint Pancratius, Ranst	A
Millegem	Bijkerk Onze Lieve Vrouw ten Hemel Opgenomen	C

- **Parochiekerk Onze-lieve-Vrouw Geboorte, Gemeenteplein 30, 2520 Ranst (Broechem)**
Op dit moment en in de volgende jaren wordt in deze geloofsgemeenschap nog een sterke betrokkenheid ervaren. De liturgie telt op zondag nog een 30-tal bezoekers. Het kerkgebouw heeft een zekere erfgoedwaarde, al blijft de historische waarde ervan eerder beperkt. Uniek in de regio is het Gregoriaanse koor dat met enige regelmaat de liturgie opluistert. Op dit moment blijft het kerkgebouw hoofdzakelijk gevaloriseerd voor kerkelijk gebruik.

Sinds corona werd een installatie in gebruik genomen die de mogelijkheid aanbiedt tot een streaming uitzending. Zo kunnen de bewoners van het plaatselijke woonzorgcentrum ook af en toe feestelijke diensten bijwonen.

Naast het liturgische gebruik, maakt ook de muziekschool gebruik van het orgel. Een vaste organist maakt wekelijks gebruik van het orgel. Investerings door de kerkfabriek en de gemeente (gedeeltelijk gesubsidieerd) zorgen ervoor dat de verwarming en de elektrische installatie vernieuwd worden.

- **Parochiekerk Sint-Gummarus, Dorpstraat 25C, 2520 Ranst (Emblem)**
Op dit moment vindt een breed publiek (o.m. van ruim buiten de parochiegrenzen) de weg naar de zondagsliturgie. Wekelijks zijn 70 tot 80 mensen aanwezig op de afwisselende woord- en communiediensten of eucharistievieringen. Bovendien staat de deur van de kerk dagelijks tussen 9 en 17 u open voor passanten. Dit verlaagt de drempel voor toevallige fietstoeristen.

Het kerkgebouw, hoewel niet beschermd als monument, werd bouwkundig en qua interieur fraai in orde gebracht.

- **Parochiekerk Onze-Lieve-Vrouw-Ten-Hemel-Opgenomen, Torenplein 29, 2520 Ranst (Oelegem)**
Op dit moment ziet de gemeenschap zich geconfronteerd met het wegvallen van voorgangers en vrijwilligers. Twee keer per maand vinden zondagsdiensten plaats die meestal door 15 à 30 mensen worden bijgewoond. Occasioneel vinden met enige regelmaat grotere vieringen plaats met veel meer deelnemers: met vormelingen, eerste communicanten, scouts (met Kerst), oud-strijders en enkele schoolvieringen. De parochie heeft ook enkele actieve doopcatechisten. De heemkundige kring maakt af en toe gebruik van het gebouw. Het kerkgebouw werd recent gerestaureerd aan de buitenzijde.

Mogelijk kan een nevenbestemming met een atelier of vergaderruimte overwogen worden.

- **Parochiekerk Sint-Pancratius, Gasthuisstraat 38, 2520 Ranst**
Ofschoon deze kerk niet langer zondagskerk is, blijft dit kerkgebouw volwaardig gevaloriseerd als eredienstgebouw. Het is trouwens een beschermd monument. Er vinden wekelijks liturgische diensten plaats. Twee keer per maand zijn dat eucharistievieringen; op de andere zondagen woord- en communiediensten. Op gewone zondagen nemen 60 à 80 mensen deel aan de liturgie. Bij bijzondere vieringen – zoals gedachtenis aan overledenen – kan dat aantal oplopen tot 120. De parochiale catechese wordt ook in het kerkgebouw georganiseerd.

Met de installatie van een uitklappaar keukenmeubel, is dit kerkgebouw regelmatig ingeschakeld in kerkelijke en burgerlijke evenementen. Het naburige Zevenbergen gebruikt het kerkgebouw af en toe om bekende sprekers uit te nodigen voor een ruim publiek.

Recent werden de muziekinstallatie vernieuwd en ledverlichting aangebracht. Tevens zorgen twee grote tv-schermen voor een visuele projectiemogelijkheid.

Een stille ruimte kapel is dagelijks toegankelijk tussen 10 en 18 u.

Veerkrachtige dorpen ondersteunt een verfraaiing van het kerkplein.

- **Kapel Onze-Lieve-Vrouw-ten-Hemel-Opgenomen, Sint-Antoniusstraat 39, 2520 Ranst**

Op dit moment worden de liturgische diensten op zondagmorgen (om 9u) door 25 à 30 deelnemers bezocht. Omwille van de beperkte omvang van het gebouw en het gezellige karakter ervan vinden bijna alle doopsels en huwelijken uit de parochies van Ranst hier plaats. Door een goede akoestiek en een gerestaureerd, historisch orgel is de ruimte ook gegeerd voor muziekvoorstellingen en een CD-opname.

Er werd een nieuw dak aangebracht.

BESLUIT

Alle betrokken partijen engageren zich om naar aanleiding van het jaarlijks overleg tussen het centraal kerkbestuur en de gemeente na te gaan of het plan nog actueel is en of wijzigingen noodzakelijk zijn. Indien wijzigingen nodig zijn, worden ze opgenomen in een addendum aan dit kerkenbeleidsplan na goedkeuring door de bisschop en door de gemeenteraad. Dit principe is toe te passen bij de start van elke nieuwe legislatuur. Volgens het Eredienstendecreet dat in werking treedt vanaf 1 januari 2025 moet elk kerkenbeleidsplan de eerste zes maand van elke nieuwe legislatuur vernieuwd of herbevestigd worden.