

KERKENBELEIDSPLAN

Sint-Katelijne-Waver



Mei 2025

INHOUD

INLEIDING	3
1. SITUERING KERKGEBOUWEN	5
2. FICHE PER KERKGEBOUW	6
2.1. Sint Catharina in Sint-Katelijne-Waver.....	6
2.1.1. Identificatie.....	6
2.1.2. Beschrijving.....	7
2.1.3. Situering van het gebouw in zijn ruimtelijke omgeving	10
2.1.4. Beschrijving van het actueel gebruik en de actuele functie.....	11
2.2. Onze-Lieve-Vrouwkerk in Onze-Lieve-Vrouw-Waver	12
2.2.1. Identificatie.....	12
2.2.2. Beschrijving.....	13
2.2.3. Situering van het gebouw in zijn ruimtelijke omgeving	17
2.2.4. Beschrijving van het actueel gebruik en de actuele functie.....	18
2.3. Sint-Augustinuskerk in Elzestraat	19
2.3.1. Identificatie.....	19
2.3.2. Beschrijving.....	20
2.3.3. Situering van het gebouw in zijn ruimtelijke omgeving	23
2.3.4. Beschrijving van het actueel gebruik en de actuele functie.....	24
2.4. Kerk De Goede Herder in Pasbrug-Nieuwendijk.....	25
2.4.1. Identificatie.....	25
2.4.2. Beschrijving.....	26
2.4.3. Situering van het gebouw in zijn ruimtelijke omgeving	31
2.4.4. Beschrijving van het actueel gebruik en de actuele functie.....	32
3. DE TOEKOMSTVISIE	34
3.1. Genomen optie per kerk.....	34
3.2. Concretisering van de toekomstvisie	34
3.2.1. Sint Catharina	34
3.2.2. Onze-Lieve-Vrouwkerk	35
3.2.3. Sint-Augustinus.....	35
3.2.4. Kerk De Goede Herder.....	35
BIJLAGE 1	36
BIJLAGE 2	37
BIJLAGE 3	39
BIJLAGE 4	41
BIJLAGE 5	43
BIJLAGE 6	50

BIJLAGE 7	60
BIJLAGE 8	68

INLEIDING

Het voorliggende kerkenbeleidsplan omvat volgende gebouwen voor de Rooms-Katholieke eredienst op het grondgebied van de gemeente Sint-Katelijne-Waver:

- Sint Catharinakerk, Markt z.n. , 2860 Sint-Katelijne-Waver (Centrum)
- Onze-Lieve-Vrouwekerk, Dorp z.n. , 2861 Onze-Lieve-Vrouw-Waver
- Sint Augustinuskerk, Clemenceastraat z.n., 2860 Sint-Katelijne-Waver, kern Elzestraat
- Kerk De Goede Herder, Mechelsesteenweg 331, 2860 Sint-Katelijne-Waver, kern Nieuwendijk

Dit kerkenbeleidsplan is het resultaat van een traject dat al jaren bewandeld wordt.

Op woensdag 11 juni 2013 werd voor het eerst in een vergadering met de toen nog 5 parochies in onze gemeente de medewerking van parochies en kerkfabrieken gevraagd om een kerkenplan op te stellen. Eind 2013-begin 2014 werden door de verschillende kerkfabrieken gegevens over de kerken en hun gebruik verzameld. In dat zelfde jaar werden de samengebrachte gegevens en onze vraag om vier kerken te behouden voor de eredienst, aan de gemeente en ons bisdom (vicariaat) doorgegeven. Dit behoud voor de eredienst van de vier kerken werd ingegeven door het feit dat reeds één kerk (wijk Hagelstein) in 2014 een herbestemming voor onderwijsdoeleinden had gekregen. Het bisdom was echter van mening dat verder gegaan moest worden. Vier kerkgebouwen helemaal en enkel voorbehouden voor de eredienst was volgens hen geen realistische toekomstvisie. Daarna is er intens overleg geweest in de afzonderlijke kerkfabrieken, parochieraad of pastorale teams. Ook werden door het Centraal Kerkbestuur gezamenlijke overlegmomenten georganiseerd waarbij de gemeentelijke overheid ook aanwezig was. Op 10 mei 2017 was een delegatie van onze kerkfabrieken aanwezig op de infovergadering van het CRKC. Op de vergadering van de vier kerkfabrieken waar de verkiezing plaatsvond van het CKB op 8 juni was er opnieuw een ernstig debat. Daarna waren er nog gesprekken tussen het bisdom en de kerkfabrieken van Sint-Augustinus (27 juni) en de Goede Herder (3 juli).

Dit alles heeft in juli 2017 geleid tot het eerste, algemeen gedragen kerkenbeleidsplan, opgemaakt in overleg tussen de gemeente Sint-Katelijne-Waver, het centraal kerkbestuur van Sint-Katelijne-Waver en alle kerkfabrieken die eronder ressorteren.

Het nieuw artikel 33/2 in het Eredienstdecreet verplicht iedere gemeente om begin 2025 over een actueel en officieel goedgekeurd kerkenbeleidsplan te beschikken. Dit plan zal dan de basis vormen voor de meerjarenplannen van de kerkfabrieken en het meerjarenplan 2026-2031 van de gemeente. Deze verplichting zorgt ervoor dat het bestaande kerkenbeleidsplan uit 2017 expliciet herbevestigd of bijgesteld moet worden. In voorbereiding van deze grotere oefening werd daarom begin 2024 in de centrale kerkraad beslist om alvast een actualisatie te doen van het bestaande kerkenbeleidsplan. Voornamelijk de fiches per kerkgebouw (actueel gebruik, bouwfysische toestand,...) werden terug bijgewerkt naar de huidige actuele situatie. Het geactualiseerde kerkenbeleidsplan werd op 30 september 2024 goedgekeurd door de gemeenteraad van de gemeente Sint-Katelijne-Waver en vormt begin 2025 een belangrijke bron van informatie voor de grondige revisie van het kerkenbeleidsplan.

In februari 2025 werden per parochie de krijtlijnen duidelijk die rond Pasen geformaliseerd werden in het pastoraal plan. Hierin werd bepaald welke pastorale activiteiten in de toekomst elk van de vier parochiekerken zullen doorgaan. Dit pastoraal plan vormde de basis en het startpunt voor het traject dat nadien gelopen werd voor de opmaak van het kerkenbeleidsplan.

Op 6 februari 2025 werd een informatiesessie georganiseerd door het gemeentebestuur van Sint-Katelijne-Waver. Vertegenwoordigers van de kerkelijke besturen en het gemeentebestuur werden door een adviseur religieus erfgoed van Parcum ingelicht over de nieuwe wetgeving met betrekking tot het kerkenbeleidsplan. Ook werden de te volgen stappen binnen dit traject overlopen. Het is deze groep die in het verdere traject de rol van stuurgroep opnam.

Om een zo breed mogelijk draagvlak te creëren werden alle geïnteresseerden (buurtbewoners, leden

van de kerkfabriek, verenigingen,...) uitgenodigd om deel te nemen aan een brede bevraging. Deze bevraging liep zowel online (van 1 tot en met 16 maart) als via gespreksavonden in elk kerkgebouw. Op 25 en 26 maart werden 4 praattafels georganiseerd (één per parochiekerk) waar de deelnemers hun mening en ideeën over het toekomstig gebruik van de kerken uitwisselden met elkaar. Deze informatie werd geïntegreerd in het kerkenbeleidsplan.

In dit kerkenbeleidsplan worden allereerst de betrokken kerkgebouwen ruimtelijk gesitueerd. Vervolgens volgt een bespreking van elke kerk afzonderlijk. Telkens komen een beschrijving, een situering in de ruimtelijke omgeving en een beschrijving van het actueel gebruik en de actuele functie aan bod. Aan het einde van dit document is, onder het luik 'toekomstvisie', de genomen opties per kerk bepaald. Hieraan gekoppeld wordt beschreven welke engagementen hierrond genomen zullen worden per kerk.

Als bijlage zijn de resultaten van zowel de onlinebevraging als de gespreksavonden toegevoegd.

Dit kerkenbeleidsplan kwam tot stand onder professionele begeleiding van Parcum. Hartelijk dank aan Tom Werner, expert religieus erfgoed bij Parcum.

1. SITUERING KERKGEBOUWEN

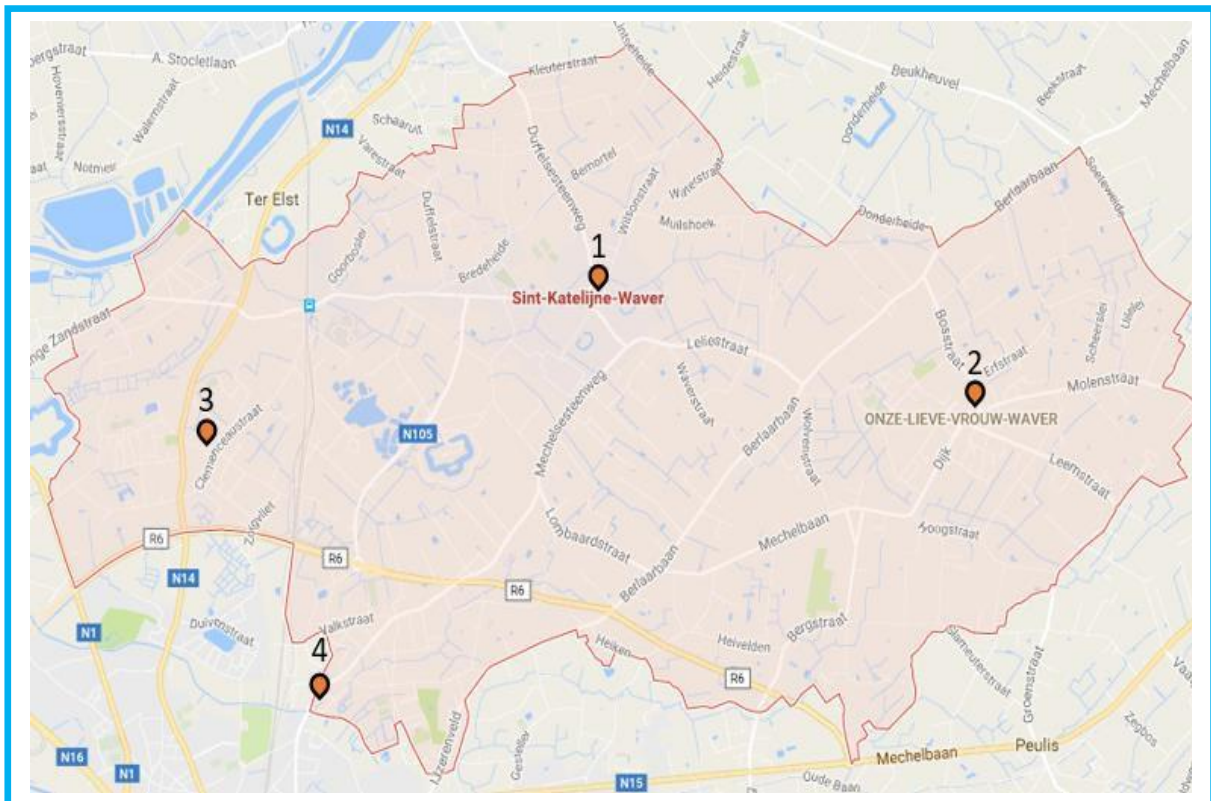

1. Sint Catharina, Markt 1, 2860 Sint-Katelijne-Waver
2. Onze-Lieve-Vrouw, Dorp, 2861 Onze-Lieve-Vrouw-Waver,
3. Sint Augustinus, Clemenceastraat 109, 2860 Sint-Katelijne-Waver, kern Elzestraat
4. De Goede Herder, Mechelsesteenweg 331, 2860 Sint-Katelijne-Waver, kern Nieuwendijk

2. FICHE PER KERKGEBOUW

2.1. Sint Catharina in Sint-Katelijne-Waver

We tonen de originele afbeelding hier niet omwille van het copyright.

Wil je het volledige kerkenbeleidsplan met beeldmateriaal bekijken?
Vraag het dan op bij de gemeente.

2.1.1. Identificatie

Naam: Sint Catharina

Geografische ligging:

- Markt, 2860 Sint-Katelijne-Waver
- Provincie: Antwerpen

Plaats in kerkelijk bestuur:

- Bisdom: Aartsbisdom Mechelen-Brussel
- Dekenaat: Mechelen
- Parochie: Sint-Catharina

Eigenaar: Gemeente Sint-Katelijne-Waver

Kadaster: Sectie A Perceel 513D

Beschermingsstatus:

- Niet-beschermd
- Niet opgenomen in de inventaris bouwkundig erfgoed

2.1.2. Beschrijving

CULTUURHISTORISCHE WAARDE

Parochie

Tot in de 12^{de} eeuw strekte een grote en oude parochie van Duffel zich uit over het grondgebied van het toenmalige Waverwoud (dat voor het eerst vermeld wordt in 1008). De latere parochies Walem, Sint-Katelijne-Waver, Onze-Lieve-Vrouw-Waver, Putte (Sint-Niklaas-Waver) en Bonheiden werden in de 13^{de} eeuw afgescheiden van deze grote parochie.

Walem werd in 1203 als parochie opgericht; omstreeks 1220 werd de cisterciënzerinnenabdij Roosendaal aan de Nete opgericht, op het latere grondgebied van Sint-Katelijne-Waver dat toen nog niet bestond. Ook toen de grenzen van de parochie Walem in 1254 werden vastgelegd door de Berthouts, heren van Duffel, was er nog geen sprake van Sint-Katelijne-Waver. De Sint-Catharinaparochie kwam vermoedelijk tot stand omstreeks 1280. In de 14^{de} eeuw werd een weg aangelegd van de burcht Bermoorter (behorende tot de Berthouts) naar de Sint-Catharinakapel of kerk. De parochie bleef in de middeleeuwen en tot in de 17^{de} eeuw dun bevolkt en geïsoleerd bij gebrek aan echte verbindingswegen. In de Franse tijd had het parochiale leven sterk te lijden onder de bezetter. Heel wat kerkelijke goederen werden in beslag genomen. In respectievelijk 1800 en 1801 werd de klok terug in de toren geplaatst en kon pastoor Luytens terugkeren naar zijn parochie.

Tijdens de Eerste Wereldoorlog brandde de kerk volledig uit. In 1925-1926 werd een volledig nieuwe kerk gebouwd naar ontwerp van de Antwerpse architect Van der Gucht. De kerk bleek echter al in de jaren 1970 bouwvallig te zijn. Omwille van de hoge restauratiekosten koos men in 1980 voor de bouw van een volledig nieuwe, functionele kerk. De huidige Sint-Catharinakerk werd uiteindelijk gerealiseerd in 1993 naar ontwerp van de architecten Pluymers en Serneels.

Bouwgeschiedenis

Over de oorspronkelijke Sint-Catharinakerk is weinig bekend. Van de oudste kerk is niets meer overgebleven. Gedurende de 17de eeuw werd er heel wat gebouwd en verbouwd aan de vervallen kerk en de in 1601 ingestorte pastorie. Pas omstreeks 1670 werd het dak terug volledig gedekt en tien jaar later werd de vervallen toren hersteld. Een schilderij uit de collectie van de Mechelse Jezuïeten geeft een beeld van het eenvoudige kerkgebouw in 1660.

In de 19de eeuw werd de hofgracht rond kerk en kerkhof, daterend van 1616, gedempt en vervangen door een smeedijzeren afsluiting. In 1862 werden kruisbeuken bijgebouwd.

Tijdens hevige gevechten in de "Kwade Week" (eind september en begin oktober 1914) brandden kerk, pastorie, gemeentehuis en bijna alle huizen in het centrum uit. De kerk werd op 29 september getroffen door Duitse bombardementen, gericht naar de schansen aan beide zijden van de dorpskom. Op 1 en 2 oktober staken Duitse soldaten het kerkgebouw in brand.

Architect Jaak Alfons Van der Gucht ontwierp een monumentaal gebouw, dat in 1925 - 1926 opgetrokken werd. Na de overbrenging van het kerkhof naar de huidige Zonstraat ontstond rond de kerk een marktplein.

In de jaren 1970 bleek de niet eens zo oude kerk bouwvallig en koos men voor een nieuwe, functionele kerk. De uitwerking van de plannen daarvoor vergden heel wat tijd. De huidige Sint-Catharinakerk dateert van 1993 en is een ontwerp van architecten Michel Pluymers en Jos Serneels. Kardinaal Danneels wijdde de kerk in op pinksterzondag 1994.

Sint-Katelijne-Waver kende in een tijdsbestek van slechts tachtig jaar dus drie verschillende Sint-Catharinakerken.

ARCHITECTURALE MOGELIJKHEDEN

Panoramisch zicht 1

We tonen de originele afbeelding hier niet omwille van het copyright.

Wil je het volledige kerkenbeleidsplan met beeldmateriaal bekijken?
Vraag het dan op bij de gemeente.

Panoramisch zicht 2

We tonen de originele afbeelding hier niet omwille van het copyright.

Wil je het volledige kerkenbeleidsplan met beeldmateriaal bekijken?
Vraag het dan op bij de gemeente.

De Sint-Catharinakerk is een moderne zaalkerk met een zeshoekig grondplan. Een houten constructie van zware balken draagt het onregelmatige zadeldak. Rond de eigenlijke zaalkerk waarbij 470 stoelen staan opgesteld richting gecentreerd en verhoogd altaar bevinden zich meerdere andere ruimtes.

Het gebouw beschikt over een sacristie met aan de ene kant een ruime weekkapel. De weekkapel is van de grote kerk afgesloten met een glazen wand die kan worden opengeschoven als er veel aanwezigen zijn. Aan de andere kant van de sacristie is een tweede ingang van de kerk, een toilet en een bergruimte.

De hoofdingang van de kerk verleent via een soort brede gang onmiddellijke toegang naar meerdere toiletten en wasbakken (rechts) en naar de weekkapel (links). Deze portaalruimte of brede gang geeft door drie glazen deuren ook toegang tot de eigenlijke zaalkerk. Achter de altaar-ruimte bevinden zich twee ramen die als nooduitgang beschikbaar zijn.

De kerk beschikt over een geluidsinstallatie en vloerverwarming en is toegankelijk voor andersvaliden. De elektriciteit en verlichting zijn up-to-date. Ook de inrichting is eigentijds.

De stenen doopvont en de beelden, waaronder de piëta in het portaal, zijn afkomstig uit de oude kerk; het witte Sint-Catharinabeeld is gekapt uit het oude altaar. De glasramen zijn ontworpen en vervaardigd door glazenier Bavo Tiebos van Koningshooikt. De kerk bevat ook een aantal kleinere kunstwerken waaronder een mooie collectie iconen en de 14 houten kruiswegstaties. Verder meerdere devotiebeelden van Sint-Jozef, Maria, Heilig Hart die waarschijnlijk van de 19de eeuw of begin 20ste eeuw dateren. Aan de zijwand hangt het schilderij 'Christus aan het kruis' in de stijl van kunstschilder Antoon Van Dyck, geschonken door het Zorgbedrijf Rivierenland.

De drie oude klokken bevinden zich in een losstaande, open toren van gegalvaniseerd staal. Deze

klokken worden kort geluid voor de erediensten en uitvaartdiensten. Daarbuiten, door lawaaihinder op de Markt en omdat de klokken vrij laag hangen, wordt het luiden tot een minimum beperkt.

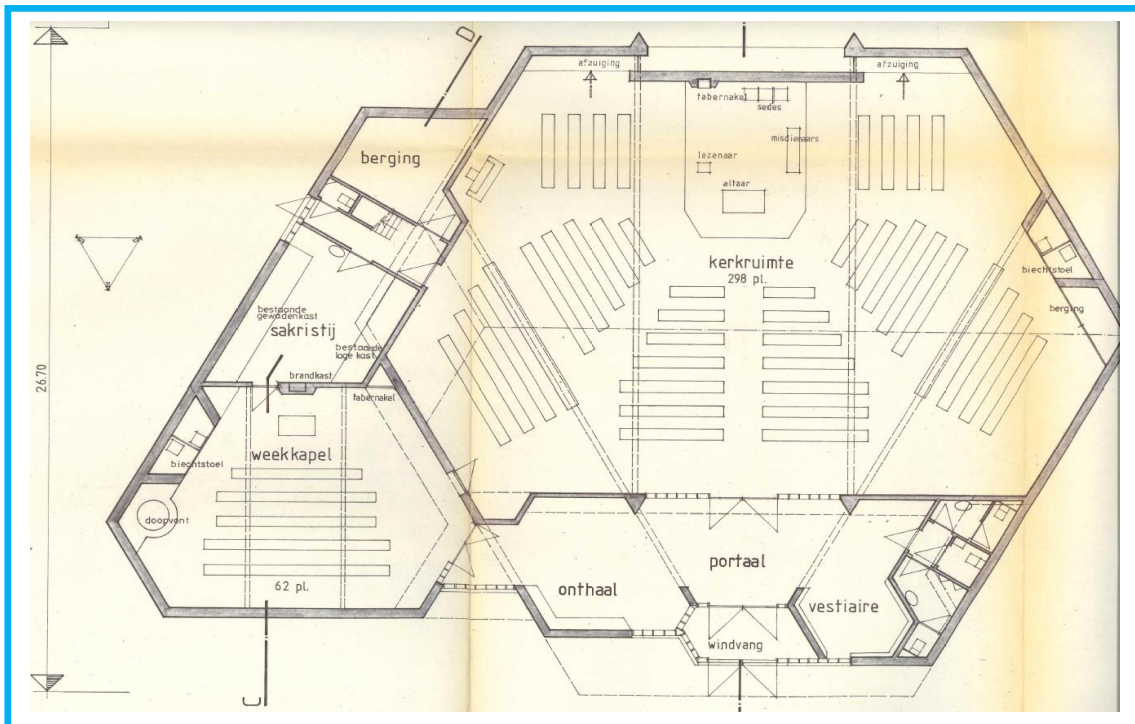

BOUWFYSISCHE TOESTAND

De bouwfysische toestand van het kerkgebouw is zeer goed te noemen. Mankementen worden zorgvuldig opgespoord en verholpen. De kerkfabriek maakt gebruik van het verslag van Monumentenwacht en voorziet in regelmatig onderhoud zodat grote investeringen zich tot nog toe niet aandienen. Toch werden in de periode 2018-2024 volgens meerjarenplan de volgende werken (investeringen) uitgevoerd:

- Nazicht/herstelling branders
- Nazicht/herstelling van nieuw orgel
- Nazicht/herstelling klokkentoren
- Reinigen/herstellen van de ramen en glasramen
- Nazicht/herstelling dak, dakgoten en afvoerpijpen
- Omschakelen op energiezuinige (LED) verlichting en noodverlichting

In de volgende periode worden gelijkaardige onderhoudswerken systematisch aangepakt. Grote investeringen zijn in de onmiddellijke toekomst niet nodig.

VOORZIENINGEN

Sanitair	Aan de ingang rechts: Man, vrouw en voor personen met een gehandicapt.
Verwarming	Vloerverwarming in de kerk en radiatoren in de weekkapel en de sacristie. Warmtebron: 2 condensatie gasketels, geplaatst 2012 en onderhoud om de 2 jaar.
Verlichting	LED in de kerk en in de weekkapel en wc's.

	In de sacristie: klassieke buislampen.
Keukenvoorzieningen	Niet aanwezig.
Audiosysteem	Aanwezig en werkt naar behoren.
Beeldscherm(en)	Niet aanwezig.
Rolstoeltoegankelijk	Gebouw is rolstoeltoegankelijk, met uitzondering van het koorgedeelte.
Diefstal- en brandbeveiliging	Brandalarm, brandblussers, haspel en noodverlichting aanwezig. Geen diefstalbeveiliging.
Bliksembeveiliging	Bliksembeveiliging aanwezig en wordt jaarlijks gecontroleerd.
GSM-operatoren	Niet aanwezig.

2.1.3. Situering van het gebouw in zijn ruimtelijke omgeving

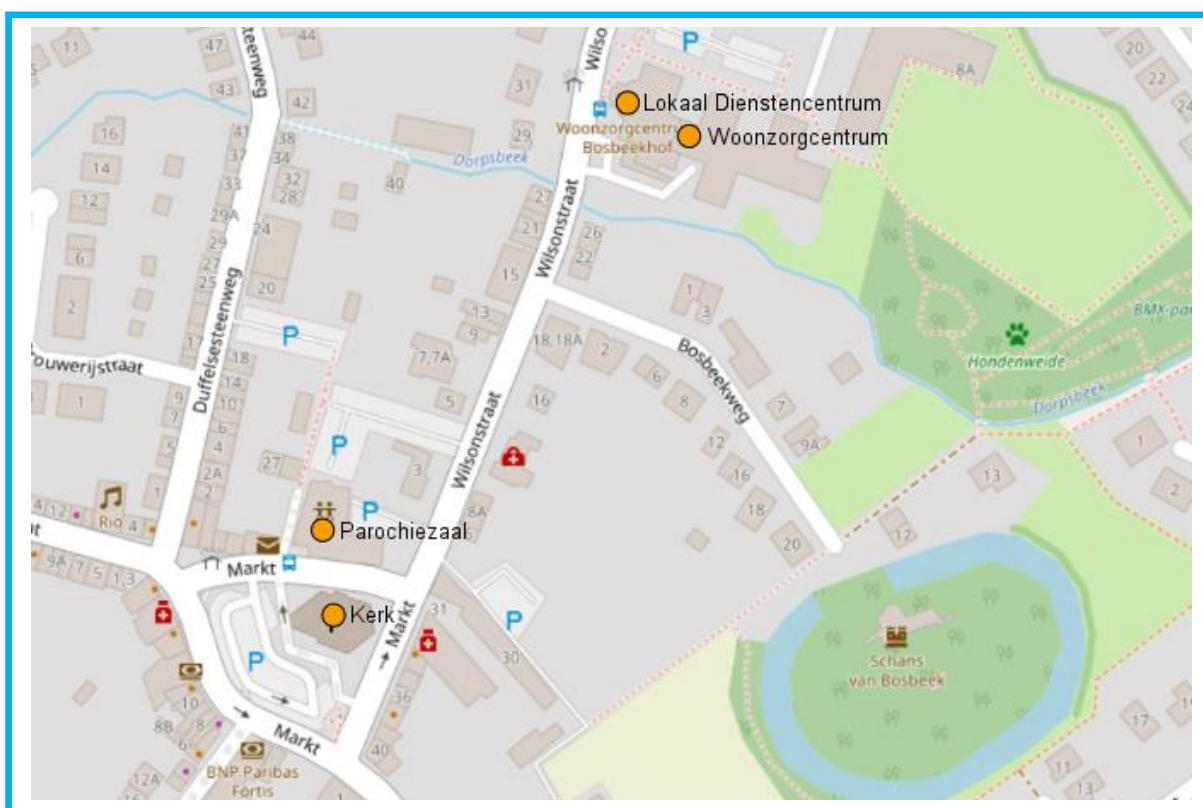

De Sint-Catharinakerk bevindt zich op de Markt, in het hart van de dorpskern en de huidige gemeente Sint-Katelijne-Waver. Rond de Markt bevinden zich meerdere horecazaken en winkels, het postkantoor en het parochiecentrum met drie zalen voor socio-culturele verenigingen. Het oorspronkelijke gebouw van het oude gemeentehuis (Markt 1) werd herbestemd tot horecazaak met woongelegenheden op de verdiepingen.

Op korte afstand van het marktplein bevinden zich twee basisscholen (Sint-Katarinaschool in de Gen. Deschachtstraat en GLOC in de Daliastraat), Woonzorgcentrum Bosbeek en Lokaal Dienstencentrum De Plek in de Wilsonstraat (270 meter van de Markt), het Huis van de Verenigingen (vroegere pastorie in het begin van de Wilsonstraat is nu herbestemd als plaats van het conservatorium en vergaderruimte). Het nieuwe, moderne gemeentehuis (° 2003, Lemanstraat 63) bevindt zich op 300 meter van de Markt.

Er is voldoende parkeergelegenheid op en rond de Markt, aan de Duffelsesteenweg en de Wilsonstraat op minder dan 100 meter van het marktplein. Er stoppen verscheidene autobussen van De Lijn op de Markt zelf in de onmiddellijke buurt van de kerk. De trein Brussel-Mechelen-Antwerpen kan genomen worden op zo'n twee kilometer van de kerk.

De begraafplaats van Sint-Katelijne-Waver centrum bevindt zich op 750 meter van de kerk.

2.1.4. Beschrijving van het actueel gebruik en de actuele functie

Zondagsmis om 9.30 uur iedere week: gemiddeld 105 personen

Op feestdagen of catechesemissen: 160 tot 225 personen

	Dopen	Vormelingen	Huwelijken	Uitvaarten	Eerste communicanten
2015	37	35	4	57	
2016	29	36	0	41	51
2017	23	40	1	40	40
2018	15	54	1	41	40
2019	21	43	2	28	43
2020	13	42	1	38	29
2021	27	30	1	29	38
2022	26	30	5	24	37
2023	24	30	0	26	33
2024	27	30	3	26	30

Verder zijn er in de kerk ook de gelegenhedsvieringen: o.a. Davidsfonds, schoolmissen, herdenking Slag om Dorpveld, OKRA, Femma, KVG, Koninklijke Harmonie de verenigde Sint-Katarinavrienden, gebeds- en bezinningsdag tweemaal per jaar.

De kerk wordt gebruikt voor catechesebijeenkomsten en voor alle repetities i.v.m. vormsel en eerste communie. Ieder Jaar heeft er in december een druk bijgewoond kerstconcert plaats. Een spirituele lezing wordt ieder jaar voorzien in de maand november naar aanleiding van het patroonsfeest Sint Catharina.

Rond Pasen en Kerstmis worden er vormingsavonden georganiseerd.

De kerk wordt eveneens gebruikt voor concerten ingericht door onder andere de cultuurdienst van de gemeente en OKRA.

De kerk wordt ook gebruikt door scholen voor hun proclamatie van de eindejaar studenten.

Op zaterdagavond en zondagnamiddag wordt de kerk gebruikt door een Roemeense geloofsgemeenschap.

Het kerkgebouw is elk weekend open tijdens de eucharistieviering, tijdens de catechesemomenten, repetities zangkoren, tijdens opbouw versiering, tijdens het poetsen, tijdens schoolactiviteiten, bij de bezinnings- en gebedsmomenten.

Een vrijwilliger (koster) opent en sluit het kerkgebouw.

2.2. Onze-Lieve-Vrouwkerk in Onze-Lieve-Vrouw-Waver

We tonen de originele afbeelding hier niet omwille van het copyright.

Wil je het volledige kerkenbeleidsplan met beeldmateriaal bekijken? Vraag het dan op bij de gemeente.

2.2.1. Identificatie

Naam: Onze-Lieve-Vrouwkerk

Geografische ligging:

- Dorp, 2861 Onze-Lieve-Vrouw-Waver
- Provincie: Antwerpen

Plaats in kerkelijk bestuur:

- Bisdom: Aartsbisdom Mechelen-Brussel
- Dekenaat: Mechelen
- Parochie: Onze-Lieve-Vrouw

Eigenaar: Gemeente Sint-Katelijne-Waver

Kadaster: Sectie B Perceel 602 Adee

Beschermingsstatus:

- Volledig beschermd als monument sinds 3 november 2003 Maakt deel uit van een beschermd dorpsgezicht sinds 17 december 1981.
- ID-nummer Inventaris Onroerend Erfgoed: 2908 (vastgesteld als bouwkundig erfgoed op 29 maart 2019)
- URL Inventaris Onroerend Erfgoed : <https://id.erfgoed.net/erfgoedobjecten/2908>

2.2.2. Beschrijving

CULTUURHISTORISCHE WAARDE

De Onze-Lieve-Vrouwkerk in Onze-Lieve-Vrouw-Waver werd in 1260 opgericht. De parochie is vermoedelijk nog wat ouder. Daarvoor zou het tot de grote parochie van Duffel behoord hebben. De stichting is haast zeker te danken aan het invloedrijke adellijke geslacht van de Berthouts die in het gebied van het voormalige Waverwoud heersten. Tot 1559 hoorde de parochie bij het aartsdiaconaat Antwerpen in het bisdom Kamerijk. Het feit dat de eerste basilicale kerk rijkelijk met dure witte hardsteen was opgetrokken, maakt duidelijk dat het kerkgebouw ontstond in een periode van sterke bloei binnen het toenmalige Hertogdom Brabant. Tijdens het Bourgondische tijdperk (1384-1482) werd de kerk minstens tweemaal erg verwoest.

De oudst gekende pastoors zijn Jan Smet (vermeld in 1432) en Gerard Kegeler (vermeld in 1455). In 1512 wordt, tijdens het bewind van keizer Karel (1482-1555), door bisschop de Croy van Kamerijk een broederschap van Onze-Lieve-Vrouw ingesteld. Archiefbronnen maken duidelijk dat de kerk in deze periode een belangrijke bedevaartplaats was. Tijdens de 'Tachtigjarige oorlog', onder het pastoraat van Joannes Domijns (1556-1578), raakt het dorp vanaf 1575 voor een periode van nagenoeg 25 jaar lang zo goed als verlaten. Na een woelige periode van heropbouw is er in de 17e en 18e eeuw enige stabiliteit. Tijdens de Franse tijd (1792-1815) werd pastoor Jan Baptist Van Keer (pastoor van 1782 tot 1815) gedwongen om gedurende een 5-tal jaren onder te duiken. Pas vanaf 1802 werd het kerkelijk leven opnieuw normaal mogelijk. Het is echter vooral na de Belgische onafhankelijkheid dat de katholieke gemeenschap hier opnieuw sterk wordt uitgebouwd. In 1841 vestigen zich hier de Zusters Ursulinen. In 1898 volgen de Mechelse gasthuiszusters. In 1889 wordt Peulis een afzonderlijke parochie. In 1972 is dat ook het geval voor Onze-Lieve-Vrouw van Smarten in Hagelstein, toen onder leiding van de daar gevestigde paters Passionisten. In 2016 is Hagelstein officieel terug gefuseerd met Onze-Lieve-Vrouw-Waver.

Algemene beschrijving

Overwegend neogotische kerk met integratie van oude elementen van vroegere kerkgebouwen: romaanse kruisingstoren van circa 1250, vroeg-gotisch noordelijk transept uit de 14de eeuw, gotisch koor met oude sacristie uit de 15de eeuw en oude middenbeuk met zuilen, scheibogen en segmentbogige bovenlichten. Kerk meermaals verwoest, onder andere in 1576, en herbouwd, onder meer in het vierde kwart van de 18de eeuw naar ontwerp van C.F. De Noter als driebeukige 'schuurkerk' onder één dak met polygonale klokvormige torenbekroning zogenaamd de 'Peperbus', laatst genoemde uitgevoerd naar ontwerp van architect Dewez. In 1910 naar ontwerp van E. Careels vergroot en herbouwd in neogotische stijl, na de beschietingen van 1914 door dezelfde architect hersteld in 1921-1922 (zie gedenkstenen van 1911 en 1922 in het portaal).

De huidige plattegrond ontvouwt een asymmetrische vierbeukige kruiskerk met westtoren, schip van zes traveeën, transept van één travee en dubbel koor met twee rechte traveeën en respectievelijk een drie- en een vijfzijdige sluiting. Natuurstenen gebouw gemarkeerd door steunberen onder complexe leien bedaking, onder meer haakse, halve schilddakjes van de lagere uiterste zijbeuken. Diverse muuropeningen: neogotische meerlichten, segmentboogvensters, gotische spitsboog- en romaanse rondboogvensters.

Neogotische westtoren van vier geledingen onder leien spits tussen de kleinere spitsen van de hoektorentjes, markante kordons en steigergaten. Korfboogpoort onder spitsboogveld met neogotisch maaswerk en Onze-Lieve-Vrouwebeeld, geheel gevat in geprofileerde omlijsting met hogels en kruisbloemen. Robuuste verankerde, romaanse kruisingstoren ten noorden met

kordon, rondboogvensters en steigergaten onder leien tentdak.

Interieur met basilicale opstand en natuurstenen parement. Drie rijen spitsbogen op zuilen met achzijdige sokkel en koolbladkapiteel. Houten spitsongewelf in middenbeuken, lagere zijbeuken met bakstenen kruisribgewelven met natuurstenen ribben. Voormalige kruising met kruisribgewelf met gedecoreerde ribben, boven de spitse scheiboog muurschildering met 'Ten hemelopneming van Maria' van na 1914 door het neogotische atelier Arthur Van Gramberen-Courtois (Tienen). Oud koor en hoogkoor met neogotische wanddecoratie. Ten zuiden neogotische tribune boven de sacristie met aansluitende verbindingsgang naar de pastorie met muurschilderingen met voorstelling van het Heilig Hart en engelen, gesignd Van den Bergh Jan, Pasbrug 2, Sint-Katelijne-Waver.

Beknopte bouwgeschiedenis

Door de aangroei van de bevolking genoodzaakt, kwam onder impuls van pastoor Victor Van den Broeck (pastoor van 1886 tot 1914) kort na 1900 een aanzienlijke vergroting van de bestaande kerk tot stand naar plannen van provinciaal architect Eduard Careels en met behoud van de waardevolle historische delen. De definitieve oplevering vond plaats op 8 mei 1913. Op 4 augustus 1914 brak de oorlog uit.

Daarbij brandde de pas verbouwde kerk in de nacht van dinsdag op woensdag 30 september 1914 volledig uit. In februari 1919 belastte het gemeentebestuur architect Careels met het uitwerken van plannen en bestek voor de heropbouw. De definitieve oplevering vond plaats op 20 november 1923. Na het tweede Vaticaans concilie, onderging het kerkgebouw eerst diverse beperkte modernisering (inbreng nieuw altaar en podium, aanpassing verwarming en elektriciteit). Vanaf de jaren 1970 volgden heel wat restauratiewerkzaamheden (herstel westertoren in 1980, restauratie van glasramen, de neogotische beschildering oud koor en in 2011 de volledige buitenrestauratie).

Meubilair

Orgel: het pneumatisch orgel dateert van 1923, gebouwd door Jos Stevens uit Duffel. De toestand is goed en wordt tijdens de meeste erediensten gebruikt. Het orgel wordt regelmatig gestemd via een onderhoudscontract. In 2021 werd het orgel gerestaureerd. Na de restauratie werd een reeks orgelconcerten georganiseerd zodat een ruim publiek kon genieten van de rijke klanken van het honderdjarige orgel.

Schilderijen: buste van Sint-Franciscus, Heilige Johannes de Doper wijst Jezus aan als Messias en Piëta, alle uit de tweede helft van de 17de eeuw. Sint-Anna-ten-Drieën uit de eerste helft van de 19de eeuw, gerestaureerd in 2015.

Beeldhouwwerk: Ecce Homo van gepolychromeerd hout uit de eerste helft van de 17de eeuw; houten gekleed Onze-Lieve-Vrouwebeeld met Kind en wereldbol uit de tweede helft van de 19de eeuw en neogotische, eikenhouten Sint-Anna-ten-Drieën van circa 1922.

Kruisweg door B. Gerrits. Neogotische altaren, preek- en biechtstoelen.

Suite van dertien glasramen met de vijftien Mysteries door het Brusselse atelier J.B. Jacobs (circa 1943). Voorts glasramen van 1922 of 1943 door de Brusselse ateliers van Crickx en J.B. Jacobs.

Er werd in 1998 een inventaris van het roerend erfgoed opgemaakt door de Dienst Cultuur

Provincie Antwerpen, voor het geheel van de collectie, meer dan 150 stuks. De laatste update dateert van 2008. Delen van de collectie (7 stuks) werden opgenomen in de inventaris van het KIK (Koninklijk Instituut voor het Kunstpatrimonium).

ARCHITECTURALE MOGELIJKHEDEN

De kerk heeft een oppervlakte van 1.092 vierkante meter en er zijn 561 stoelen in de kerk en bijkomend 42 stoelen op het hoogkoor. De vrije hoogte in de twee middenbeuken bedraagt ca. 14 meter.

De huidige plattegrond (zie grondplan) ontvouwt een asymmetrische vierbeukige kruiskerk met weststoren, tweeledig schip van zes traveeën, transepten van één travee en dubbel koor met twee rechte traveeën en respectievelijk een drie- en een vijfzijdige sluiting.

Aanwezigheid van het oude koor en het hoogkoor. Ten zuiden is er een tribune boven de sacristie. De sacristie heeft een aansluitende verbindingsgang naar de pastorie.

Interieur met basilicale opstand en natuurstenen parement. Drie rijen spitsbogen op zuilen. Houten spitstongewelf in beide middenbeuken, lagere zijbeuken met bakstenen kruisribgewelven met natuurstenen ribben.

Het interieur is waardevol en grotendeels beschermd samen met het kerkgebouw zie: <https://inventaris.onroerenderfgoed.be/erfgoedobjecten/2908>. Zie ook Mario Baeck, Het neogotische geheel van de Onze-Lieve-Vrouwekerk, raadhuis en pastorie te O.-L.-Vrouw-Waver, Jozef Van Rompay-Davidsfonds-Genootschap VZW, 2003

Er zijn beperkte uitbreidingsmogelijkheden en mogelijkheden om (deel)ruimtes af te splitsen maar alle eventuele aanpassingen zijn onderhevig aan voorafgaande goedkeuring door Onroerend Erfgoed.

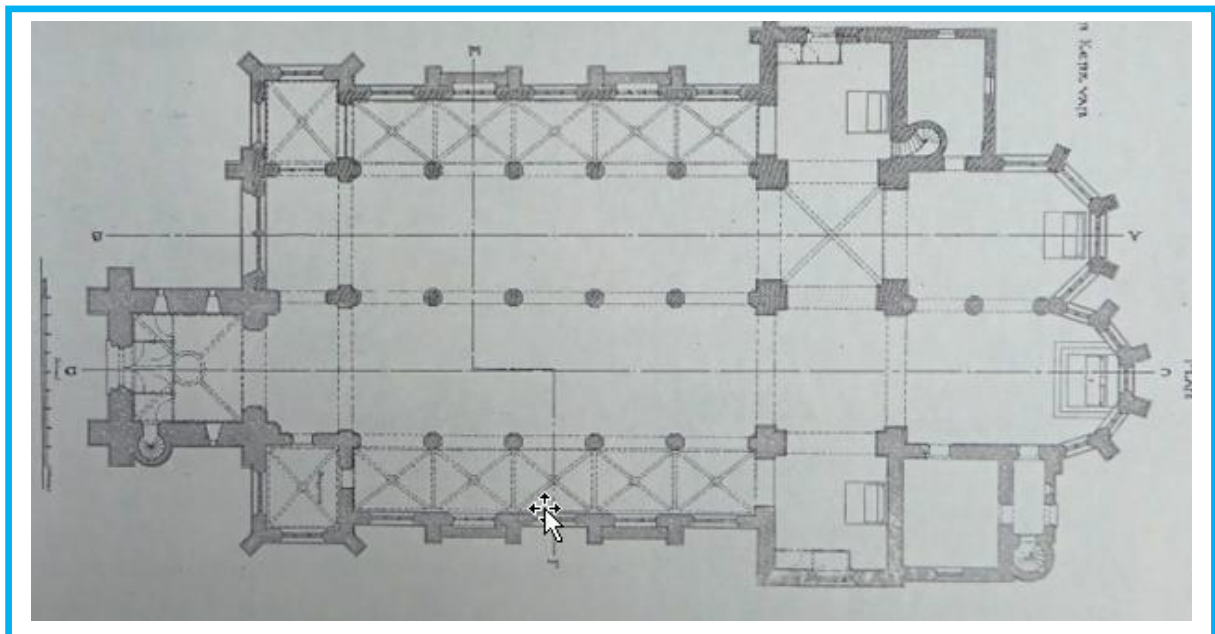

BOUWFYSISCHE TOESTAND

De bouwfysische toestand is: goed tot zeer goed. Er is regelmatige controle van het exterieur en interieur door Monumentenwacht. Een globale buitenrestauratie is uitgevoerd in 2011. Plannen (beheersplan!) voor een gedeeltelijke binnenrestauratie zijn in opmaak. Voor de relighting is een vooronderzoek verricht.

De kerkfabriek is vragende partij dat het gemeentebestuur volgende investeringen uitvoert:

- plaatsing toiletten achteraan in de kerk;
- aanpassing elektrische installatie en plaatsing duurzame verlichting.

Verder onderzoek zal een antwoord moeten geven op de vraag hoe het gebouw duurzamer verwarmd kan worden.

De modaliteiten voor de eventuele plaatsing van zonnepanelen dienen ook verder onderzocht te worden.

VOORZIENINGEN

Sanitair	Er is een toilet in de gang tussen de sacristie en de pastorie. De kerkfabriek is vragende partij voor de installatie van modern sanitair in een ruimte achteraan in de kerk.
Verwarming	CV op aardgas met een reeks warmwaterradiatoren en warme lucht in de vloer.
Verlichting	Elektriciteitsinstallatie aanwezig voor de geluids- en lichtinstallatie. De elektrische installatie en de verlichting zijn sterk gedateerd (halogeenlampen).
Keukenvoorzieningen	Spoelbak in sacristie.
Audiosysteem	Installatie met vaste en draagbare microfoons.
Beeldscherm(en)	Niet aanwezig.
Rolstoeltoegankelijk	De toegankelijkheid voor andersvaliden is goed voor de hoofdruimte.
Diefstal- en brandbeveiliging	Alarminstallatie.
Bliksembeveiliging	Heleblitz.
GSM-operatoren	Zendmasten van Orange binnen in kerktoeren ter hoogte van de galmgaten.
Zonnepanelen	Niet aanwezig. Zonnepanelen kunnen op één van de zuidgerichte daken zonder zicht van buitenaf geplaatst worden.
Regenwateropvang	In het kader van de vernieuwing en ontdubbeling van de riolering en regenwaterafvoer is de plaatsing van een regenwatercollector een opportuniteit. Dit water kan gebruikt worden voor de nog te installeren toiletten.

2.2.3. Situering van het gebouw in zijn ruimtelijke omgeving

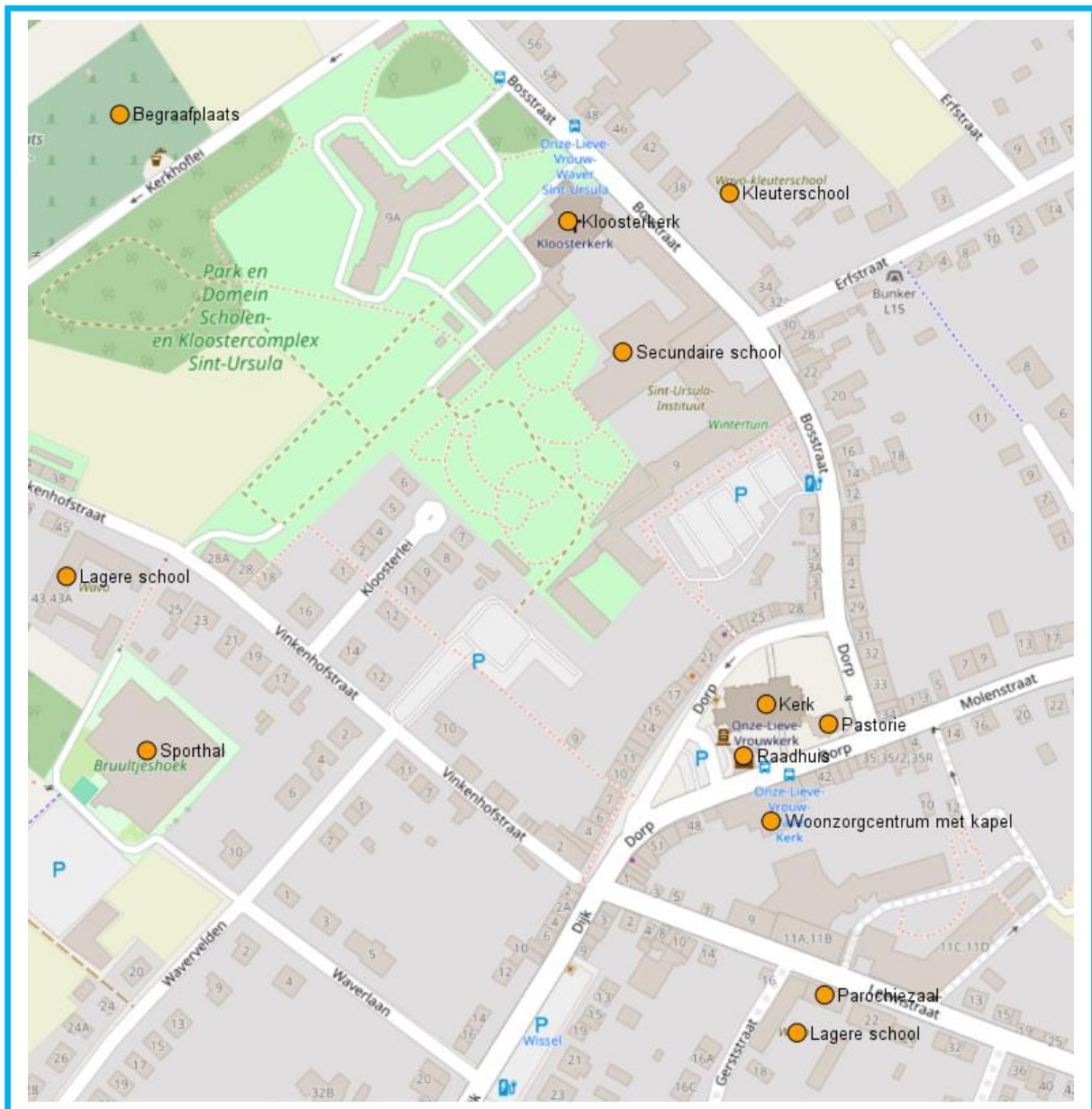

Kerkgebouw: De toren en het torenuurwerk worden 's avonds verlicht. De klokken zijn in goede staat en luiden een half uur voor alle erediensten, met één of twee, of drie klokken, naargelang de eredienst. Om 12 uur en 18 uur luidt het Angelus. Het uur slaat van 8 uur 's morgens tot 22 uur.

Via het openbaar vervoer is de kerk bereikbaar vanuit Mechelen (buslijn 80) en vanuit Putte en Lier (buslijn 63) met de Lijn. Er zijn verschillende parkings beschikbaar in de omgeving van de kerk.

Het kerkhof (vroeger rond het kerkgebouw gelegen) bevindt zich vandaag op loopafstand. De pastorie maakt deel uit van het beschermd geheel en sluit via een galerij rechtstreeks aan op de sacristie van het kerkgebouw. Op loopafstand bevinden zich rusthuizen en serviceflats voor ouderen. Verschillende vestigingsplaatsen van basis- en secundair onderwijs liggen in de onmiddellijke omgeving. Diverse zalen voor socio-culturele activiteiten (waaronder de gerenoveerde parochiezaal) liggen eveneens in de onmiddellijke omgeving.

Eveneens in de onmiddellijke omgeving bevinden zich de neo-gotische huiskapel van de Gasthuiszusters – Rusthuis Huize de Pauw, de beschermde neogotische kerk van het ursulineninstituut met onderliggende multifunctionele cryptezaal met podium, het beschermde bidatorium van het ursulineninstituut, eveneens veelvuldig gebruikt als cultuurzaal.

Het gebouw biedt mogelijkheden tot grotere toeristische ontsluiting in synergie met de werking van de vzw Wintertuin Ursulinen die een sterk groeiend en internationaal publiek aantrekt en gestimuleerd wordt door regelmatige deelname aan Open Monumentendag, Open Kerkendagen,...

2.2.4. Beschrijving van het actueel gebruik en de actuele functie

Mis op alle zon- en feestdagen om 11 uur: gemiddeld 89 personen

Op feestdagen of catechesemissen: 200 tot 275 personen

	Dopen	Vormelingen	Huwelijken	Uitvaarten	Eerste communicanten
2015	38	46	6	39	71
2016	29	41	6	36	50
2017	33	39	5	36	40
2018	28	43	8	43	57
2019	26	60	4	38	68
2020	18	51	2	41	44
2021	43	71	5	39	44
2022	37	56	3	46	52
2023	27	55	8	41	31
2024	22	50	5	18	43

Ieder jaar op vaste datum hebben Okra, Samana, Davidsfonds, Koninklijke Fanfare, Waverse Parochiejeugd en de Landelijke Gilde hun jaarmis. Patroonsfeest is op 15 augustus en de Kerkwijdingsmis (kermis) op de eerste zondag van september.

Indien gewenst kan een viering (bv. een uitvaart) via een livestream op YouTube gevolgd worden.

Naast de liturgie en de erediensten wordt de kerk ook gebruikt voor koorrepetities, orgellessen (vrijdagavond), catechesebijeenkomsten, repetities eerste communie en rondleidingen voor school- en catechesegroepen. Eerder occasioneel is er een tentoonstelling, een concert of een spreekbeurt. Hiervoor stelt de kerkfabriek een contract op en zorgt voor toezicht.

Soms komt een groep de kerk bezichtigen, waarbij iemand van de kerkraad uitleg verschaft.

De kerk is iedere dag toegankelijk tot aan een dubbele glazen deur van waaruit men een blik kan werpen op het interieur.

2.3. Sint-Augustinuskerk in Elzestraat



2.3.1. Identificatie

Naam: Sint-Augustinuskerk

Geografische ligging:

- Clemenceaustraat 109, 2860 Sint-Katelijne-Waver
- Provincie: Antwerpen

Plaats in kerkelijk bestuur:

- Bisdom: Aartsbisdom Mechelen-Brussel
- Dekenaat: Mechelen
- Parochie: Sint-Augustinus

Eigenaar: Kerkfabriek Sint-Augustinus

Kadaster: Sectie 423F Perceel 423G

Beschermingsstatus:

- Niet-beschermd
- ID-nummer Inventaris Onroerend Erfgoed: 3246 (vastgesteld als bouwkundig erfgoed op 29 maart 2019)
- URL Inventaris Onroerend Erfgoed : <https://id.erfgoed.net/erfgoedobjecten/3246>

2.3.2. Beschrijving

CULTUURHISTORISCHE WAARDE

Bij zwaar stormweer op de terugreis van een vakantie met vrienden in Sint Petersburg beloofde baron August van Reynegom de Buzet, sedert 1860 eigenaar en bewoner van kasteel Sorgvliet, bij behouden terugvaart een parochie op te richten. Mevrouw Casse had reeds in 1870 een bidplaats opgericht en in de zomer van 1877 kocht de baron een klein gebouw dat werd ingericht als voorlopige kapel. De eerste H. Mis in de Elzestraat werd in de kapel van de Groenstraat opgedragen op 4 november 1877 door Kan. Goossens, later zelf aartsbisschop en kardinaal.

Deze zorgde ervoor dat de priesters-leraars van het Sint-Romboutscollege voortaan elke zondag de mis kwamen celebreren. Na de schoolstrijd (1880-84) werd op 19 januari 1886 door het voorlopig kerkbestuur aan de gemeente Sint-Katelijne- Waver gevraagd een parochie te mogen oprichten. De gemeenteraad gaf een gunstig advies en op 6 juni 1886 verscheen in het staatsblad het besluit dat de kapel in de Elzestraat werd verheven tot parochiekerk en de grenzen van de nieuwe parochie werden vastgelegd. De definitieve kerkfabriek werd samengesteld en zij stonden voor de zware opgave een kerk te bouwen.

Algemene beschrijving

De neogotische Sint-Augustinuskerk is een driebeukige kruisbasiliek met een schip van vijf traveeën, transept van twee traveeën en koor met twee rechte traveeën en driezijdige sluiting; links zijportaal en vijfzijdig uitspringende doopkapel, sacristieën loodrecht op het transept; baksteenbouw met ritmerende steunberen onder een leien bedaking met gebruik van arduin en natuursteen. Spitsbogige muuropeningen, in schip gekoppeld en gecombineerd met een radvenster. Toren van drie geledingen met overhoekse, versneden steunberen en vijfzijdig uitspringende traptoren rechts. Gekoppelde rechthoekige deuren in spitsboogomlijsting met blind boogveld, bekronend roosvenster. Bovenverdieping met gekoppelde spitsbogige galmgaten, steigergaten en uurwerkplaten onder leien naaldspits met dakkapellen te midden van vier kleinere spitsen.

Bepoeterd interieur met kruisrib- (middenbeuk) en kruisgewelven, spitsbogen op pijlers met polygonale sokkel en koolbladkapiteel.

Beknopte bouwgeschiedenis

De Sint-Augustinuskerk werd gebouwd naar een ontwerp van de Mechelse architect Henri Meyns in 1888 -1889. De openbare aanbesteding had plaats op 24 december 1887. Aannemer Van Obberghen van Mechelen deed het laagste bod voor 110.700 fr. Voor 5000 frank werd 2150 m² grond aangekocht van bakker Jacobus De Beider. Op de Liersesteenweg kocht de gemeente een perceel van de familie Jansen-De Cock om een begraafplaats in te richten. Op 28 april 1888 werd door Mgr. Goossens, aartsbisschop van Mechelen de begraafplaats plechtig ingewijd en werd de eerste steen voor de bouw van de nieuwe kerk door hem gezegend en geplaatst.

De noodzakelijke meubelen voor de kerk werden aanbesteed en begin augustus 1889 was de kerk voltooid. Op 17 augustus 1889 kwam Kardinaal Goossens de kerk en het hoofdaltaar consacrerend en enkele weken later werden de twee zijaltaren door Mgr. Van den Branden de Reeth geconsacreerd.

De kerk werd zwaar beschadigd in september 1914 en na de Eerste Wereldoorlog hersteld volgens oorspronkelijk model, met kleine wijziging aan de vier torenspitsen op de hoeken van de hoge torenspitsen.

Roerend erfgoed

Het grote pijporgel van de kerk is onbespeelbaar geworden. De herstelling van dit instrument is niet prioritair en financieel niet haalbaar voor de kerkfabriek. De liturgie wordt nu opgeluisterd met behulp van een goed elektronisch Johannes-orgel.

De kerk bezit verscheidene houten heiligenbeelden (Heilige Antonius, Heilige Augustinus, Heilige Maagd Maria) en drie schilderijen van plaatselijke schilders. Verder zijn er 14 kruiswegstaties in bronzen plaat geslagen (reliëf). Er is ook mooi en waardevol vaatwerk.

Alle meubilair, beelden, paramenten, vaatwerk zijn opgenomen in een inventaris. Deze is bij de kerkfabriek op papier en digitaal beschikbaar, weliswaar niet opgenomen in een databank van CRKC of andere.

ARCHITECTURALE MOGELIJKHEDEN

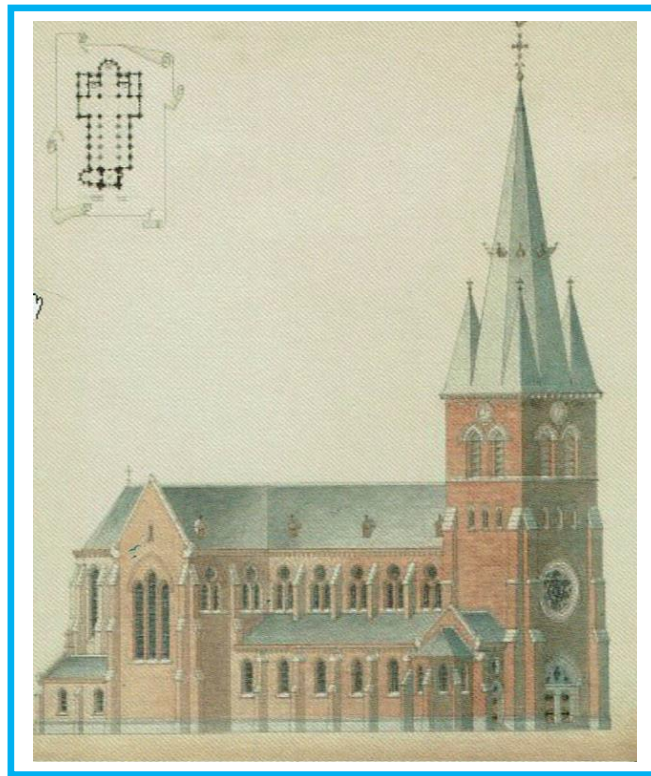

Noord-westgevel van de kerk met grondplan.

- Basilica-kerk met middenbeuk en twee zijbeuken en transept
- Ruimte voor verwarmingsinstallatie (warme lucht) in torenruimte op gelijkvloers
- De kerk werd in neogotische stijl opgetrokken
- Eén sacristie (noord-westgevel) met buitendeur gebruikt voor eredienst, gewaden, liturgische voorwerpen met aansluitend bergruimte en één toilet.
- Parallele tweede 'sacristie' of weekkapel (zuid- oostgevel) ook met buitendeur, bergruimte en afzonderlijk verwarmingstoestel. Hier zal de nevenbestemming kunnen plaatsvinden en wellicht is het technisch mogelijk die eventueel in de toekomst uit te bereiden met het transept aan die kant.
- Langs de hoofdingang is de kerk zeer goed toegankelijk voor andersvaliden.
- De elektrische voorzieningen zijn in 2024 vervangen en conform de wetgeving gezet, alsook

- de vervanging van de oude verlichtingsarmaturen door LED is uitgevoerd
- De geluidsinstallatie is in goede staat en geschikt voor versterking van muzikale begeleiding
- Rond de kerk is alles vol gebouwd. De ruimte voor de kerk is heel recent heringericht en geïntegreerd met de openbare weg en de (voormalige) voortuin van de pastorie.

BOUWFYSISCHE TOESTAND

De bouwfysische toestand is matig tot goed. Vrij recent zijn er allerlei restauratiewerken gebeurd:

- In 1990: 1ste fase gevelrestauratie en interieur
- In 2011: 2de fase gevelrestauratie en interieur
- Gevelrestauratie (kant parochiezaal):
 - Herstellen metselwerk, daar waar nodig
 - Vochtisolatie buitenmuren
 - Uithakken en herstellen voegen met veredelde mortel, reinigen van gevels en nadien hydrofobering
- Herstellen kalkbepoistering en schilderwerken aan binnenzijde
- In 2015: onderhoud uurwerk en nieuwe ophanging klokken is gebeurd (er is een onderhoudscontract)

Voor het komende jaar is de 3de fase gepland van de gevelrestauratie (kant pastorie) met voegherstelling en hydrofobering.

De herinrichting van de weekkapel/vergaderzaal is afgewerkt.

De elektrische installatie (hoofdbord) en verlichting zijn vervangen en zijn nu conform de wettelijke bepalingen.

Er moeten aan de kerk nog meer onderhoudswerken gebeuren zoals vervanging van de dakleien. Daarbij zal een goed inspectieverslag van monumentenwacht onontbeerlijk zijn.

VOORZIENINGEN

Sanitair	Er is 1 toilet in de sacristie.
Verwarming	Gestookte warme luchtverwarming en gasconvectoren in de sacristie en zijkapel.
Verlichting	LED-verlichting (sinds 2025).
Keukenvoorzieningen	Niet aanwezig.
Audiosysteem	Aangepast in 2025 en geschikt voor live muziek
Beeldscherm(en)	Niet aanwezig.
Rolstoeltoegankelijk	Ja.
Diefstal- en brandbeveiliging	Niet aanwezig.
Bliksembeveiliging	Ja.
GSM-operatoren	Ja: providers Proximus en Orange.

2.3.3. Situering van het gebouw in zijn ruimtelijke omgeving

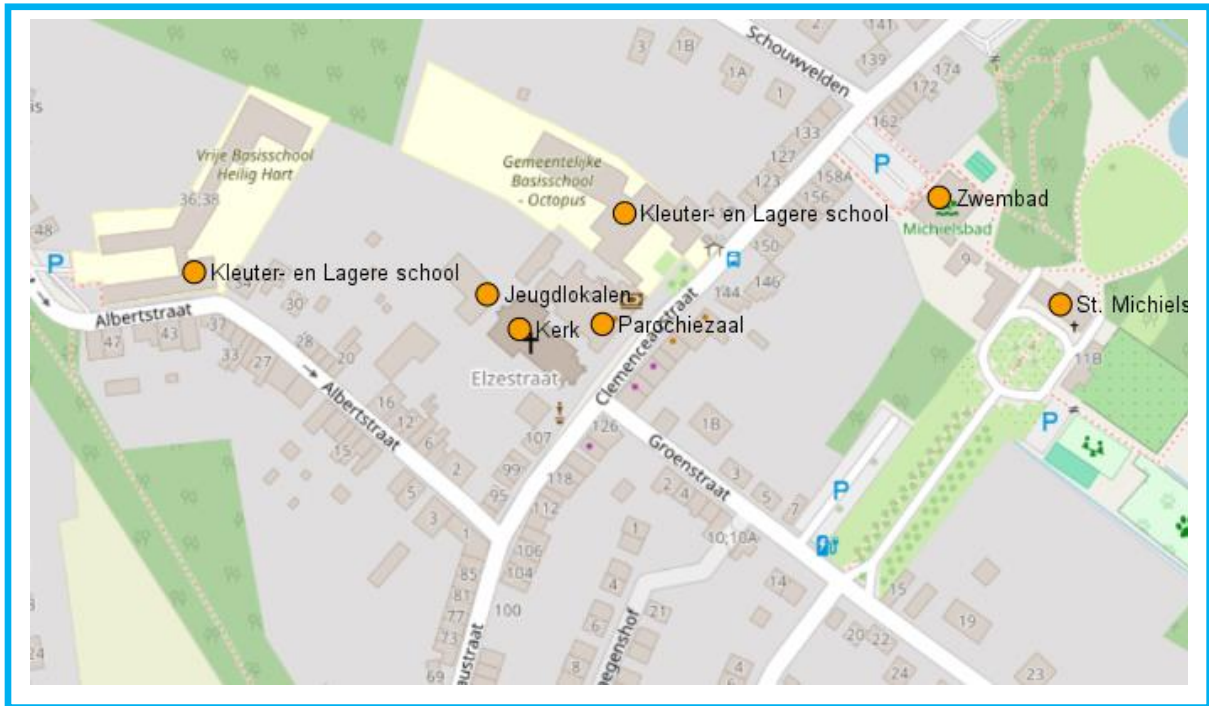

Het is nog duidelijk merkbaar dat de Sint-Augustinuskerk als bijkerk is opgericht in de wijk van de toenmalige Elzeestraat (huidige lange Clemenceaustreet). Toch is er in de loop der jaren typisch dorpsleven rond de kerk ontstaan en is ze het middelpunt dan de dorpskern geworden.

Links van de kerk ligt de pastorie, eigendom van het gemeentebestuur, die nu vooral als buitenschoolse kinderopvang 'het Speelhuis' is opgericht, maar waarvan nog een deel als ruimte voor de kerkfabriek is ingericht. Achter de kerk bevinden zich jeugd- en sportlokalen (Chiro Elzeestraat). Rechts van de kerk, eveneens in de Clemenceaustreet (vroegere Elzeestraat), bevindt zich 'Ons Parochiehuis' met twee grotere zalen en een aantal kleinere vergaderzalen voor het verenigingsleven van de woonkern.

Onmiddellijk daarnaast ligt de gemeentelijke kleuter- en lagere school Octopus. De vrije kleuter- en basisschool Heilig Hart (Albertstraat) bevindt zich op 300 meter van de kerk. Een zwembad (Michielsbad) bevindt zich op 200 meter. Ook in onmiddellijke buurt is het Sint-Michielskasteel en – park een bezienswaardigheid en groene long voor kern Elzeestraat.

Aan de kerk is er een bushalte naar meerdere richtingen, vooral voor de lijn Lier-Mechelen. De inwoners van kern Elzeestraat zijn gericht op de stad Mechelen. Een halte van de spoorweg Mechelen-Antwerpen bevindt zich op 1,5 km.

De toren van het kerkgebouw is verlicht en een ankerpunt voor heel het gehucht. De klokken zijn in goede staat en worden geluid bij overlijdens en erediensden. In de toren hebben alle gsm-operatoren een installatie actief voor het 5G mobiele netwerk.

2.3.4. Beschrijving van het actueel gebruik en de actuele functie

Avondmis iedere zaterdag en vooravond feestdag om 19 uur: gemiddeld 30 personen

Op feestdagen of catechesemissen: 80 tot 135 personen met soms een uitschieter bij een catechesemis samen met parochie Goede Herder

	Dopen	Vormelingen	Huwelijken	Uitvaarten	Eerste communicanten
2015	?	?	2	29	40
2016	14	35	2	20	38
2017	15	38	4	26	29
2018	12	40*	1	31	31
2019	17	62*	2	26	32
2020	15	38*	0	17	25
2021	10	63*	1	12	28
2022	13	42*	2	12	31
2023	4	46*	0	9	30
2024	7	20	0	13	27

* Samen met de parochie Goede Herder

Enkele jaarmissen voor verenigingen op vaste datum: Femma en Supportersclub KV-Mechelen

Jaarlijkse mis voor alle vrijwilligers van de parochie op een vrijdagavond

Schoolmissen: 2 per jaar

Chiro - Christus Koning viering: 1 per jaar

Catechese:

- ongeveer 5 bijeenkomsten per jaar voor de 1ste communie
- oefenen voor 1ste communie: 3 dagen per jaar
- ongeveer 10 bijeenkomsten per jaar voor de Plechtige communie / Vormsel
- oefenen voor Plechtige communie / Vormsel: 3 dagen per jaar

Zeer occasioneel een concert of tentoonstelling

Begin 2024 werd een overeenkomst afgesloten voor het gebruik van de kerk voor de erediensten van de "Church of pentcote" van de Ghanese gemeenschap in Mechelen. Gedurende een zestal maanden organiseerden zij hun zondagdiensten in deze kerk met succes. Aan de samenwerking kwam een einde omdat zij in het centrum van Mechelen over een eigen locatie konden beschikken.

Er is een overeenkomst in voege met de Filipijnse Anglicaanse kerk voor de wekelijkse zondagsvieringen vanaf 1 april 2025.

2.4. Kerk De Goede Herder in Pasbrug-Nieuwendijk

We tonen de originele afbeelding hier niet omwille van het copyright.

Wil je het volledige kerkenbeleidsplan met beeldmateriaal bekijken? Vraag het dan op bij de gemeente.

2.4.1. Identificatie

Naam: De Goede Herder

Geografische ligging:

- Mechelsesteenweg 331, 2860 Sint-Katelijne-Waver
- Provincie: Antwerpen

Plaats in kerkelijk bestuur:

- Bisdom: Aartsbisdom Mechelen-Brussel
- Dekenaat: Mechelen
- Parochie: De Goede Herder

Eigenaar: Kerkfabriek De Goede Herder

Kadaster: Sint-Katelijne-Waver, afdeling 2, sectie C, nr 113 S

Beschermingsstatus:

- Niet-beschermd
- ID-nummer Inventaris Onroerend Erfgoed: 3202 (vastgesteld als bouwkundig erfgoed op 29 maart 2019)
- URL Inventaris Onroerend Erfgoed : <https://id.erfgoed.net/erfgoedobjecten/3202>

2.4.2. Beschrijving

CULTUURHISTORISCHE WAARDE

Ontstaan van de parochie en beknopte bouwgeschiedenis

De parochie De Goede Herder werd opgericht in 1936 en omvat een deel van Sint-Katelijne-Waver (950 inwoners) en een klein stukje van Mechelen (675 inwoners tussen Papenhofloop, Papenhofdreef, Grote Nieuwendijkstraat, Oude Sint-Gummarusdreef en de spoorweg Mechelen-Antwerpen). De oprichting en afbakening van de parochie werd geregeld bij Koninklijk Besluit van 1 december 1936. De nieuwe parochie had echter nog geen kerk.

Op 31 december 1936 wordt pastoor Jozef Peeters (°Essen, 1902 en + Roosendaal NL, 1972) benoemd. En eind 1937 vestigde hij zich in een huis aan de Grote Nieuwendijk (Mechelen). Op 12 en 20 jan 1937 benoemen Kardinaal Van Roey en de Provincie Antwerpen respectievelijk 3 en 2 leden van de kerkfabriek. De doopsels, huwelijken en uitvaarten moest hij echter nog steeds doen in verschillende omringende parochiekerken.

Monseigneur Van Cauwenbergh wees een moerassige beemd aan in de buurt van de Vrouwvliet, onmiddellijk aan de grens met Mechelen, als plaats waar een nieuwe kerk moest gebouwd worden. De grond was eigendom van de familie Degraux, die tot de jaren 1920 op kasteel Dijkstein woonde. Pastoor Peeters deed beroep op de vrijwillige inzet van zijn parochianen om het bouwterrein ongeveer 2 meter op te hogen. Zo begonnen in januari 1938 de 'zavelscheppers', een twintigtal boeren- en hovenierszonen, met het ophogen van de grond, wat vele maanden duurde. Hiervoor werd een heel stuk grond tussen Zandstraat en Valkstraat uitgezaveld.

Op 12 december 1937 omvatte de financiering van de bouw de giften van de gelovigen voor 24,5% en een obligatielening via de gelovigen voor 34,5%. Op 31 mei 1938 werd het proces-verbaal opgesteld over de opening van de prijsaanbiedingen.

Op 28 augustus 1938 werd de eerste steen gelegd door kardinaal Van Roey. De bouw van de kerk, een ontwerp van architect J.F. Peeters, verliep vlot en op paaszaterdag 8 april 1939 werd de kerk ingewijd door Mgr. Van Cauwenbergh. Met Pasen, op 9 april, vond de eerste eucharistieviering plaats. Eind juli werd het marmeren hoofdaltaar geplaatst (gewicht: 2 ton), geschonken door de familie Degraux.

Op 6 mei 1962 werden de twee zwart-marmeren zijaltaren en de preekstoel geplaatst, als gift van de parochianen bij het 25-jarig bestaan van de parochie.

Algemene beschrijving

Georiënteerde oost-west georiënteerde zaalkerk van 1938-1939 naar ontwerp van architect J.F. Peeters. Vrij massieve baksteenbouw met lager portaal en koor, pannen zadeldak en markante vierkante noordwesttoren met opengewerkte klokkenverdieping. Rechthoekige vensters verlichten de kerkruimte, net als de twee grote radvensters naast hoofdaltaar. In de westgevel zitten de rondboogpoort en het groot radvenster. Interieur met zware, bakstenen spitsbogen over een brede middenbeuk.

Naast de kerk bevond zich in huisnummer 333 de pastorie, die wegens bouwvalligheid in 2014 is gesloopt en vervangen door een nieuwbouw met 6 appartementen van een Duffelse woonmaatschappij.

Het pannendak werd in 1995 volledig vernieuwd. In de zomer van 1996 is de kerk tijdelijk gesloten want een aannemer breekt de verzakte vloer uit en legt de huidige stenen vloer. Er komen nieuwe stoelen.

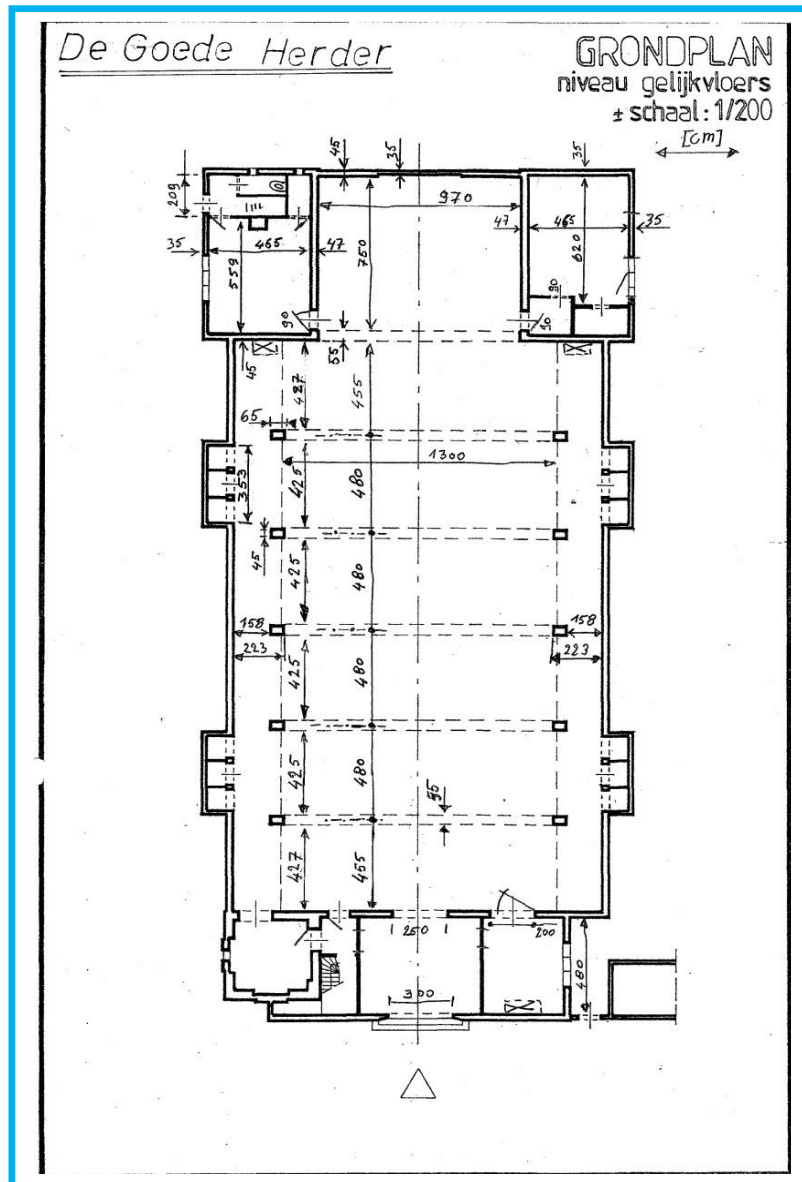

De plattegrond van de kerk heeft als omhullende buitenmaten: $L = 42,50 \text{ m} \times B = 20,65 \text{ m}$. De torenspits is 29 m hoog, onder het kruis. De nok van de zoldering is 12,50 m hoog. Het plafond boven de zijgangen is 5 m hoog en er zijn 300 stoelen.

De grond rechts van de kerk, vanaf de zijgevel, is openbaar domein. Links van de kerk ligt de parking van de parochiezaal. Van de parking is een strook van ongeveer 3 meter eigendom van de kerkfabriek, evenals de circa 3 meter brede strook grond achter de kerk.

Na de inkomhal komt men in de kerkruimte, die 13 meter breed is tussen de pilaren. De witte zoldering tussen de zijmuren en de pilaren is vlak. De pilaren en de witte zoldering lopen in een spitsboog. De pilaren zijn beton en bekleed met rode baksteen. Rechts van de inkomhal is er de rouwkapel en links de doopkapel met de trap naar het hoogzaal en de toren. De toren heeft 5 tussenverdiepingen.

De sacristie is rechts vooraan in de kerk. De ruimte links van het hoofdaltaar is het secretariaat, met achteraan een klein keukentje, een kleine hall, de keldertrap en het toilet. De kelder onder het secretariaat is de chauffagekelder. Onder het hoofdaltaar ligt een grote kelder. Er is een buitendeur in de sacristie en in het secretariaat.

We tonen de originele afbeelding hier niet omwille van het copyright.

Wil je het volledige kerkenbeleidsplan met beeldmateriaal bekijken?
Vraag het dan op bij de gemeente.

De kerkruimte (ongeveer 8000 m³) werd tot 1965 verwarmd met een kolenkachel. In 1966 werd een brander voor warme lucht geplaatst met twee roosters van elk 2m² in de vloer tussen het altaar en het volk (rechts het blaasrooster en links van het altaar het aanzuigrooster).

In 2016 kreeg de verwarming een nieuwe warme luchtgenerator, gestuurd door een ruimtethermostaat met een weekprogramma. Dit zorgt voor een comforttemperatuur in de weekendviering.

Er is een drukknop om de verwarming gedurende twee uur in te schakelen in geval van repetities, doopviering, begrafenis,... Een afzonderlijke schakelaar geeft frisse ventilatie in de zomer.

De kerk wordt elektrisch gevoed vanuit de het hoofdbord, onderaan de toren. In 2025 wordt o.a. dit hoofdbord vervangen. Vanuit dit hoofdbord lopen 2 voedingskabels: één naar het hulpbord in het secretariaat voor de verwarming en de kelder en een naar de hal van de sacristie voor de verlichting van de kerkruimte, de sacristie en het secretariaat. Noodverlichting is aanwezig en werkt. Er is buiten een naderingslicht langs de kant van het secretariaat.

De stoep voor de kerk met 2 treden is toegankelijk voor rolstoelen langs 2 hellingen.

Roerend erfgoed

Sinds 2012 bestaat de huidige basisinventaris op papier. De kerkfabriek vult jaarlijks de inventaris aan.

- Orgel: gebouwd door de firma Em. Kerkhoff tussen 1890 en 1900, met elektrisch aangedreven ventilator. Het handklavier beslaat 4.5 oktaven en het voetklavier 2.5 oktaven. Het pijpenwerk bestaat uit 8 registers, verdeeld over labiaalpijpen en fluiten. Er zijn geen tongpijpen met schalbekker. Het orgel is in goede staat en sinds 1988 in gebruik in de kerk.
- Beelden: alle grote beelden in de kerkruimte dateren van na 1939. H. Jozef, Kruisbeeld achter het hoofdaltaar, O.L. Vrouw met kind Jezus, H. Hartbeeld, De Goede Herder, H. Theresia van Lisieux, Pieta. Bij de kerststal zijn er 2 grote beelden en een wassen Jezuskind in de kribbe.
- Schilderijen:
 - Recente neo-Byzantijnse icoon: O.L. Vrouw met gekroond kind Jezus
 - De iconograaf André Beniest (Berlaar) schonk op 12 juni 2024 een nieuw icoon, getiteld 'De Goede Herder'
- Eén torenklok: in 1782 gegoten door Andreas Van den Gheyn in Leuven.
- Bijzonderste kelken :

- Kelk met opschrift In Memoriam Francisco Ceusters (1913)
- Kelk met opschrift Primo Lustrum Antonio Van Ravels (1926)
- Vlaams hart

Luidklok:



Verzilverde kelk Van Ravels



BOUWFYSISCHE TOESTAND

De stabiliteit is goed en er zijn geen werken gepland voor dit onderdeel.

De muren hebben een luchtspouw, zijn aan de binnenkant goed en aan de buitenzijde redelijk (door enkele barsten in het buitenblad en door verroeste verluchttingsroosters van de spouw).

De pannendaken boven het hoofdaltaar, de kerkruimte en het voorportaal zijn in goede staat. De platte daken boven de sacristie en het secretariaat zijn in goede staat en de dakisolatie is aanwezig.

Dakgoten en afvoerpijpen zijn in redelijke staat. De vervanging van de ondergrondse rioolafvoer werd uitgevoerd in 2018.

De ijzeren ramen in de kerkruimte met glas-in-lood zijn in goede staat. In juni 2024 zijn aan de buitenkant van die loodglasvensters 105 m² voorzetramen geplaatst met 8 mm veiligheidsglas. De houten ramen van de sacristie, het secretariaat en de kelder zijn in redelijke staat maar hun vervanging met modern dubbel glas wordt opgenomen in het volgende meerjarenplan.

Het schilderwerk binnen is goed tot redelijk. Een herschildering van het houtwerk is voorzien, samen met het schilderwerk van de buitendeuren.

Monumentenwacht is niet aangesteld voor inspectie van het gebouw.

Recente werkzaamheden

Diverse kleine herstellingen zijn uitgevoerd:

- Elektrische installatie in de kelder
- 4 nieuwe torenramen
- 2 ijzeren trappen tussen verdieping 1 en 2 en tussen verdieping 2 en 3 van de toren
- Nieuwe vloerluiken in de toren op verdieping 2 en 3

- Verlichting doopkapel
- 15 april 2016: Na 1 week werk zet de firma Vassart (Vorst) de nieuwe warme lucht generator op aardgas in gebruik. De moderne ruimtethermostaat zorgt ervoor dat de geheel vernieuwde warme luchtinstallatie enkel brandt bij weekendvieringen en als de kerktemperatuur lager is dan 6°C. Het gasverbruik per uur zakt met 36 % en is nu 16 m³ of 9 m³ minder dan de 25 m³ met de installatie van 1999.
- 2018: Gescheiden waterafvoer is geplaatst langs de achtergevel en de linkerzijgevel tot aan de straatriool.
- In juni 2024 zijn 105 m² voorzetramen geplaatst vóór de glas-in-loodramen van de kerkruimte. De wit geschilderde stalen kaders dragen het veiligheidsglas van 8 mm dik.

In het lopende meerjarenplan is de renovatie voorzien van de oudste delen van de elektrische installatie, met LED-lampen van 22000 Lumen in de nok van de kerkruimte.

In het volgende meerjarenplan komen de volgende werken aan bod:

- Moderne ramen voor de sacristie, het secretariaat, het keukentje, de WC en de grote kelder
- Schilderwerk groene poort, zijdeuren, ijzerwerk en alle binnendeuren
- Metselwerk in de gevels, o.a. de verroeste verluchttingsgaten
- Elementen voor de veilige toegang dak gewelven

In april 2025 heeft de kerkfabriek een contract met Telenet ondertekend om ook GSM-antennes op de toren te plaatsen, naast die van Proximus.

VOORZIENINGEN

Sanitair	1 toilet, achter het secretariaat.
Verwarming	Warmeluchtgenerator, aardgas, thermostaatprogramma 7 dagen.
Verlichting	Kerkruimte: halogeen. De omschakeling naar LED is gepland in 2025.
Keukenvoorzieningen	Een spoelbak met elektrische waterverwarmer achter het secretariaat, een lavabo in de sacristie.
Audiosysteem	Monoversterker 100W, mengpaneel, blue-tooth (2024).
Beeldscherm(en)	Niet aanwezig.
Rolstoeltoegankelijk	Ja, in de hele kerkruimte, mits hulp in de bijruimten naast het altaar.
Diefstal- en brandbeveiliging	Dubbele veiligheidssloten op elke buitendeur. Er hangen in de kerk 4 brandblustoestellen (vervangen in 2024).
Bliksembeveiliging	Bliksemafleider op de toren.
GSM-operatoren	Ja: providers Proximus en Telenet.
Zonnepanelen (en batterijen)	Niet aanwezig.
Regenwater	De afvoer van regenwater en rioolwater is ontdebeld. Er is geen opvang van regenwater.
Dakisolatie	Aanwezig op de platte daken boven sacristie en secretariaat.
Groendak, warmtepomp, warmtenet, windenergie of aquathermie, of grondenergie	Niet aanwezig.

2.4.3. Situering van het gebouw in zijn ruimtelijke omgeving

De kerk ligt bijna op de grens tussen de stad Mechelen en de gemeente Sint-Katelijne-Waver op de drukke verbindingsweg vanuit Mechelen naar het centrum van Sint-Katelijne-Waver. Hierdoor komt het dat ook bewoners van Mechelen nog veelvuldig van de kerk gebruik maken.

De kerk en de toren zijn een ankerpunt voor de wijde omgeving. De toren is niet verlicht langs de buitenkant. De torenklok luidt 15 minuten voor de eredienst, extra op Witte Donderdag en op het einde van een begrafenis.

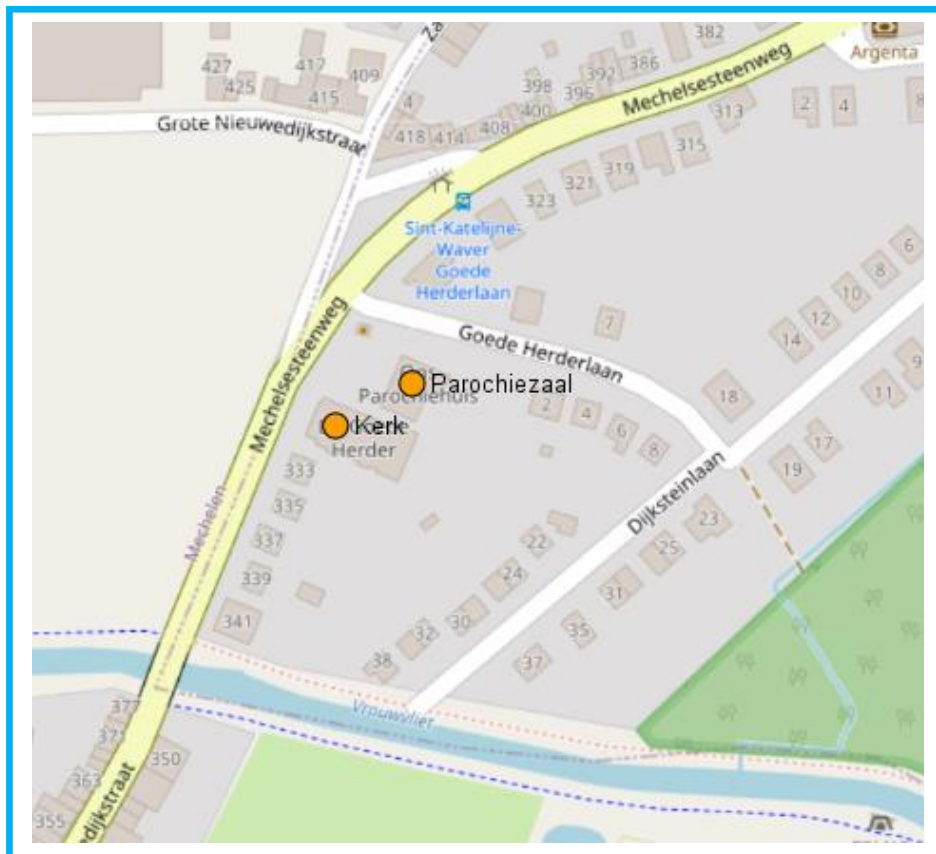

De kerk ligt in de woonkern Pasbrug-Nieuwendijk, deel Nieuwendijk. Pasbrug is een parochie die zowel op Sint-Katelijne-Waver, Mechelen als op een stukje Bonheiden ligt. De grenzen van deze parochie werden vastgesteld bij Koninklijk Besluit van 2 juli 1888.

De kerk is geen middelpunt van een dorpskern en ligt decentraal. Er zijn geen winkels of horecazaken rond de kerk. Er zijn enkele buurtwinkels op wandelafstand, nl. een warenhuis, apotheek en frituur. Ook is er onmiddellijk naast de kerk een veel gebruikte parochiezaal met een gemeenschappelijke parking (ongeveer 80 parkeerplaatsen) en een frituur.

Wat verder gelegen situeert zich de gemeentelijke basisschool Dijkstein (750 meter), met ernaast het gemeentelijk zwembad Maanhoevebad. De middelbare school De Met ligt eveneens vlakbij (720 meter), maar deze school verhuist in de nabije toekomst naar Borgerstein op Pasbrug. De Sint-Pietersschool (kleuter- en lagere school) in Mechelen ligt op 1,2 km afstand.

De gemeentelijke begraafplaats Pasbrug-Nieuwendijk (Borgersteinlei) bevindt zich op 1,2 km afstand en de stedelijke begraafplaats van de stad Mechelen bevindt zich op 1,2 km afstand (Ziekebeemdenstraat). Het stedelijk kerkhof van Mechelen is met de recente verkeersknip in de Kleine Nieuwendijkstraat in Mechelen zeer moeilijk te bereiken. Dit heeft een sterke invloed op de uitvaarten.

Naast de kerk ligt de parking van de parochiezaal met plaats voor ongeveer 80 auto's. De busverbinding van De Lijn 61 Mechelen station - Sint-Katelijne-Waver centrum, rijdt langs de kerk De Goede Herder.

De Drieraderskapel Onze-Lieve-Vrouw-ter-Koorts (1749) in de Berkelei ligt op 1,1 km en kent nog een buurtwerking. Deze kapel wordt elke vrijdag gebruikt vanuit de parochie.

Het gemeentehuis van Sint-Katelijne-Waver ligt op 3,9 km.

Onmiddellijk in de buurt, over de Vrouwvliet en de grens met Mechelen, bevindt zich de wijk Grote Nieuwendijk met gesloten bebouwing (stad Mechelen). Het Stedelijk Conservatorium Mechelen (Melaan) ligt op 2,9 km.

De Lijn bedient de Goede Herder met bussen van lijn 61. Er is een bushalte op 100 meter van de kerk. Het treinstation Mechelen-Nekkerspoel bevindt zich op 1,5 km van de kerk van De Goede Herder.

2.4.4. Beschrijving van het actueel gebruik en de actuele functie

Avondmis iedere zaterdag om 17u30: gemiddeld 50 à 60 personen

Bij kerkelijke feestdagen valt de misviering ook op de vooravond. Op Paaszondag is de viering om 9u30.

Op feestdagen of catechesemissen: 80 tot 150 personen met soms een uitschieter tot 320 personen bij een catechesemis, bij het vormsel (samen met parochie Sint-Augustinus) of bij de eerste communie.

	Dopen	Vormelingen	Huwelijken	Uitvaarten	Eerste communicanten
2015	15	24	0	25	31
2016	14	20	1	25	30
2017	15	21	1	23	30
2018	15	19	1	27	29
2019	6	25	1	19	26
2020	5	26	0	20	37
2021	8	22	1	21	19
2022	12	22	0	19	26
2023	6	16	1	10	24
2024	2	18	1	11	29

Liturgisch gebruik voor de Paasviering OKRA, jubilea en Aswoensdag.

In de kapel van de Berkelei is er elke vrijdag om 18u45 een rozenhoedje gevolgd door een gebedsviering.

Aanvullend kerkgebruik vanuit de parochie:

- Kerkelijk zangkoor: 12 tot 16 repetities per jaar
- Catechese eerste communie: minstens 1 namiddagbijeenkomst in de kerk en 3 repetities en de eerste-communiemis op zondag
- Catechese vormelingen: minstens 4 bijeenkomsten in de kerk en 3 repetities met de vormselviering op zondag
- Parochiesecretariaat: 52 zittingen per jaar op woensdagavond. In de zomer is de kerk dan ook open;

- Maandelijks is er 's avonds een oecumenische gebedsviering
- Gelegenheid tot ontmoeting achteraan in de kerk, elke 4de zondag van de maand met koffie of thee

Gebruik van de kerk door andere niet-Rooms-Katholieke, christelijke erediensten: per jaar gemiddeld 2 huwelijksvieringen en 4 begrafenisvieringen.

Wijze van toezicht/bewaking: de kerk is enkel open ongeveer 30 minuten voor en na elke viering. Vermits er dan altijd iemand in de kerk is, is er geen georganiseerde bewaking. De kerkraad heeft een lijst van mensen die een sleutel van de kerk hebben.

Overzicht van het gebruik van de kerk sinds 2008 voor activiteiten los van de erediensten:

- Kerstconcert door Gemengd Koor Zangvreugd: op de (meestal) laatste zaterdag voor Kerstmis in 2008, 2009, 2010, 2011, 2012, 2013, 2014
- Samenhang van kerstliederen 'U zijt welkome' organisatie Davidsfonds afdeling Sint-Katelijne-Waver, op tweede kerstdag elk jaar vanaf 2009
- 2014: Feestjaar 75 jaar kerkwijding met
 - Feestjaar is geopend met de misviering met Mgr Leon Lemmens
 - Tentoonstelling in de kerk op 24, 25 en 26 oktober en 1 en 2 november 201 : opening met academische zitting, met Strijkersensemble Rosamune Mechelen. De tentoonstelling omvatte 110 infopanelen en foto's in tentoonstellingskasten. Er was regelmatig geleid bezoek in de toren.
 - Deelname aan de Open-Kerken-Dagen met mogelijkheid tot rondleiding op zaterdag en zondag van het eerste weekend van juni, dit sinds 2018 op aangeven van ons aartsbisdom.
 - deelname aan Open-Monumentendag.

Sinds 2017 zijn er ongeveer acht aanvragen geweest om de kerk ook te gebruiken. De mensen zijn ontvangen en rondgeleid om de mogelijkheden te tonen. Zij kregen telkens een formeel aanvraagformulier en de ontwerptekst voor een contract. Om onduidelijke redenen is er nog geen vraag gekomen. De aanvragen kwamen van groepen uit Oost-Europa, Klein-Azië, West-Afrika, Oost-Afrika en de Filipijnen.

Concerten via de gemeentelijke cultuurdienst zoals in 2023 zijn steeds mogelijk.

3. DE TOEKOMSTVISIE

3.1. Genomen optie per kerk

Op basis van de bepalingen in het pastoraal plan en de verzamelde input via de online bevraging en de gesprekavonden, worden volgende opties vastgelegd voor elke kerk:

Kerk	Vormelingen
Sint Catharina	Eredienst met medegebruik en valorisatie
Onze-Lieve-Vrouwekerk	Eredienst met valorisatie
Sint-Augustinus	Eredienst met medegebruik en valorisatie
Kerk De Goede Herder	Eredienst met medegebruik en valorisatie

Valorisatie: de kerk blijft een parochiekerk maar er kunnen activiteiten doorgaan die het kerkgebouw in al zijn aspecten kunnen versterken en bevorderen.

Medegebruik: de kerk wordt, naast de reguliere erediensten, opengesteld voor het gebruik door een andere christelijke geloofsgemeenschap.

3.2. Concretisering van de toekomstvisie

Voor de toekomstvisie vertrekken we zo maximaal mogelijk vanuit de insteek dat elk van de vier kerken een belangrijke en zo breed mogelijke sociale gemeenschapsfunctie moet en zal vervullen. Het verbindend karakter (tussen inwoners, verenigingen, scholen, christelijke geloofsgemeenschappen,...) staat hierbij centraal.

Deze toekomstvisie vertrekt vanuit een openheid om alle initiatieven, voorstellen en vragen die naar boven komen te onderzoeken en alle kansen te bieden. Hierbij wordt het engagement aangegaan om eventuele praktisch-organisatorische uitdagingen of financiële drempels niet als absolute struikelblokken te aanzien, maar wel als bespreekpunten tussen kerkfabrieken, gemeentebestuur en eventuele andere actoren.

3.2.1. Sint Catharina

In de Sint Catharinakerk behoudt men de openheid om bijeenkomst van andere christelijke geloofsgemeenschappen te laten doorgaan (zoals dit nu het geval is voor de Roemeense geloofsgemeenschap).

Vermits uit de online bevraging en de gespreksavond de nood of de wens van het gebruik van de kerk voor culturele evenementen sterk naar boven kwam, zal in de toekomst hier verder op ingezet worden. Hierbij gaat het om tentoonstellingen, concerten, toneel, voordrachten,... Daarnaast wordt onderzocht hoe het gebouw een plek kan zijn die frequenter kan gebruikt worden als stille- en rustruimte of ruimte

voor meditatie, yoga, zelfreflectie,...

3.2.2. Onze-Lieve-Vrouwkerk

De Onze-Lieve-Vrouwkerk blijft ook in de toekomst een locatie waar culturele initiatieven hun plaats kunnen vinden. Hierbij gaat het eveneens over tentoonstellingen, concerten, lezingen,... maar ook om orgeltrainingen.

Daarnaast wordt onderzocht hoe het gebouw een plek kan zijn die frequenter wordt gebruikt als stilte- en rustruimte of ruimte voor meditatie, yoga, zelfreflectie,...

Om een betere toeristische ontsluiting mogelijk te maken, wordt nagegaan op welke manier de kerk meer opengesteld kan worden voor het ontvangen van zowel individuele bezoekers als bezoekers in groep. De opportuniteiten die het aanwezige erfgoed in de kern biedt (Ursulinenklooster met Wintertuin, kerk, Raadhuis, dorpsgezicht,...) moeten zo goed mogelijk benut worden via het verbreden van de samenwerking met alle betrokken partners.

3.2.3. Sint-Augustinus

De Sint-Augustinuskerk blijft een plaats waar ook andere christelijke geloofsgemeenschappen welkom zijn om hun geloof te belijden. Op dit moment gaat het hierbij concreet om de samenwerking die werd aangegaan met de Anglicaanse geloofsgemeenschap.

De nood aan een stilte- en rustruimte blijkt groot in deze kern en hierbij wordt onderzocht welk initiatieven een antwoord kunnen bieden op deze vraag. Meditatie, yoga of andere vormen vallen ook onder dit luik.

De verderzetting van culturele activiteiten wordt bekrachtigd en er wordt bekeken hoe op dit punt uitbreiding mogelijk is (concert, poëzie, toneel,...).

De nabijheid van twee lagere scholen biedt opportuniteiten om de banden aan te halen met de doelgroep kinderen. Een intensievere samenwerking tussen kerkfabriek en scholen kan verrijkend werken en kreeg tijdens de gesprekavond concreet vorm in het organiseren van een sintfeest in de kerk, schoolopvoeringen,... Dit is een kans die verder onderzocht wordt.

3.2.4. Kerk De Goede Herder

Mits een praktische regeling voor de toegang, kan de kerk De Goede Herder in de wijk een plaats zijn van stilte en rust, van bezinning en gebed. De organisatie van bezinningsdagen sluit hierbij aan. Het hoger vermelde actuele gebruik van de kerk De Goede Herder streeft ernaar om gemeenschapsvorming te bevorderen.

De kerk De Goede Herder blijft in de toekomst een mogelijkheid als ontmoetingsplek voor andere christelijke geloofsgemeenschappen. Hoewel tot op heden er geen medegebruik is in de kerk, blijven toekomstige aanvragen hierrond bespreekbaar.

Ook in deze kerk wordt bekeken hoe vragen en verwachtingen rond de organisatie van culturele activiteiten zo maximaal mogelijk ingelost kunnen worden (lezingen, concerten,...). Het aanbieden van repetitietijd voor orgelisten of een koor is één concreet voorstel dat onderzocht wordt.

Tot slot kan ook deze kerk een antwoord bieden aan de toenemende vraag aan stilte- en rustruimtes.

BIJLAGE 1

Resultaten 'Gespreksavond kerkenbeleidsplan'

CENTRUM

Aantal deelnemers: 17 personen

Welke troeven of sterktes worden ervaren in de kern?

- Middenstand
- Verenigingsleven
- Plaatsen die kunnen 'verbinden': horeca, zitbanken, parkje gemeentehuis,...
- Samenhorigheidsgevoel
- Respect
- Andere burgemeester
- Het centrum (kerkplein en de omgeving)
- Verschillende nieuwe gebouwen in aanbouw

Welke noden worden ervaren in de kern?

- Fietspad over de Stationsberg
- Voet- en fietspaden
- Ontmoetingsplekken
- Horeca
- Veiligheid voor (jonge) fietsers
- Ontharding
- Meer plaatsen waar kinderen veilig kunnen spelen
- Plaats voor rust en yogalessen (laagdrempelig en toegankelijk)
- Wekelijkse markt
- Parking 't Gewent is een ramp
- Culturele ruimtes
- Erfgoed

Ideeën rond het gebruik van de kerk (rekening houdend met de noden in de kern) die genoteerd werden op de fiches en die besproken werden:

- Gebruik voor culturele evenementen (bvb. tentoonstellingen, concerten, dans, toneel,...) (8)
- Pastoraal gebruik (bvb. erediensten, uitvaarten,...) (3)
- Plaats voor andere godsdiensten (3)
- Gebruik als aula voor lezingen, voordrachten,... (2)
- Kerk meer openstellen
- Gebruik door conservatorium
- De kerk en het plein meer integreren
- Weekkapel gebruiken als vergaderruimte
- Plaats waar jongeren ook rust vinden als ze het moeilijk hebben (Overkophuis)
- Plaats voor 'spiritueel labo': proeven van verschillende tradities, spiritualiteit, zelfreflectie, stilte en rust

BIJLAGE 2

Resultaten 'Gespreksavond kerkenbeleidsplan'

ONZE-LIEVE-VROUW-WAVER

Aantal deelnemers: 23 personen

Welke troeven of sterktes worden ervaren in de kern?

- Aangename dorpskern (5)
- Kerkdiensten vieringen (4)
- Scholen (4)
- Sportinfrastructuur (3)
- Concerten die er af en toe doorgaan (3)
- Tentoonstellingen in functie van de gemeenschap (2)
- Winkels (2)
- Patrimonium / geschiedenis (2)
- Jongeren en jonge gezinnen (2)
- Openheid voor de verschillende erediensten: gevoel van menselijke warmte
- Ziekenzalving
- (Te) veel mogelijkheden voor optredens, uiteenzettingen, concerten: oratorium, kloosterkerk, Huyze De Pauw, kerk,...
- Alles wat nu loopt, mag blijven want is zinvol gebruik van de kern
- Parochiezaal
- Wintertuin
- Levendige gemeenschap
- Stilteplek

Welke noden worden ervaren in de kern?

- Toiletten (4)
- Betere busverbinding (3)
- Horeca (voor grotere groepen, in Raadhuis,...) (3)
- Winkels (2)
- De kerk is overdag niet open (2)
- Zwembad (2)
- Een kleine intieme ruimte voor kerkgangers die gemoedelijker is
- De kerk is onbetaalbaar (onderhoud, herstel, energieverbruik)
- Betere toeristische ontsluiting (openstellen voor individuele bezoekers)
- Geen mogelijkheid voor burgerlijke begrafenis (nu alleen puur kerkelijk gebruik)
- Geen plaats voor sociale voorziening
- Filmvoorstelling
- Sociaal restaurant van de gemeente
- Andere priester (huidige preekt te lang)
- Vaste priester
- Speeltuinen
- Parkeerplaatsen

- Bibliotheek
- Hondenpoepbuizen
- Kunst van lokale kunstenaars in de kerk
- Museum in de kerk van de Wintertuin
- Toegankelijk groen wandelgebied

Ideeën rond het gebruik van de kerk (rekening houdend met de noden in de kern) die genoteerd werden op de fiches en die besproken werden:

- De kerk is een plaats van gezamenlijk gebed, bezinning, verstillig, erediensten,... (religieus geïnspireerd) (6)
- Regelmatig concerten organiseren (bvb. orgelconcerten) (5)
- Tentoonstellingen (in de lijn met het geloof) (4)
- Kerk openstellen voor gegidste rondleidingen (bvb. na een bezoek aan de Wintertuin). Toeristische ontsluiting (4)
- Glasramen herstellen (3)
- De invulling van de kerk zo laten (3)
- Meer catecheselessen laten doorgaan in de kerk (3)
- Kerstmarkt in de kerk (2)
- Iedere dag eucharistieviering
- Katholieke voorstellingen
- Alpha-cursus
- Koren die de erediensten opluisteren laten oefenen en optreden
- Extra vrijwilligers voor een betere samenwerking met de Wintertuin
- Opstellen van de gesloten tuin
- Viering Sint-Augustinus
- Archief vanuit Raadhuis naar de kerk brengen zodat het Raadhuis een bestemming kan gegeven worden met een toegevoegde waarde
- Samenkomst Waverse gemeenschap (bvb. Waver Proeft)
- Burgerlijke begrafenisdiensten zodat mensen in hun eigen kerk een afscheidsviering kunnen krijgen
- Kerk meer open en toegankelijk maken

BIJLAGE 3

Resultaten 'Gespreksavond kerkenbeleidsplan'

ELZESTRAAT

Aantal deelnemers: 23 personen

Welke troeven of sterktes worden ervaren in de kern?

- Hechte kern, betrokkenheid, warmte onder de inwoners, samenhangigheid tussen jong en oud,... (4)
- Evenementen: klokkenwerpen, Elzerock, rommelmarkt, Midzomer,... (4)
- Groene omgeving, park,... (3)
- Goede werking van jeugdverenigingen (2)
- De kerkfabriek
- De geloofsgemeenschap
- Mooi kerkgebouw
- Hechte gemeenschap
- Parochiehuis
- Vrijwilligers
- Zwembad
- Speelpleintjes
- Scholen
- De kerk heeft een verbindende waarde voor de mensen die erin geloven
- Het kerkgebouw biedt mogelijkheden (toneel, zang, muziek,...)
- De kern heeft zijn eigenheid ten opzichte van de andere kernen (bvb. traditie van Sint-Maarten zingen)
- Centrale ligging en alles kort bij elkaar

Welke noden worden ervaren in de kern?

- Ruimte voor toneel, repetities, kunst, een beurs,... (5)
- Activiteiten (voor kinderen) (in de parochie zelf) (4)
- Ruimte voor (jeugd)verenigingen (4)
- Winkels (3)
- Horeca (3)
- Ruimte voor scholen (2)
- Kerk die toegankelijk is tijdens de dag (2)
- Gebruik van de (open) ruimte
- Respect
- Het is moeilijk om nieuwe inwoners (inwijkelingen) te betrekken bij de gemeenschap
- Betaalbare polyvalente zaal
- Bankautomaat
- Sportfaciliteiten
- Informatie over de verenigingen (wie – wat – waar – wanneer)
- Klokken van de kerk die hersteld moeten worden
- Eucharistieviering op zondag
- Een zoneploeg

- Stilleplaats
- Meer overleg tussen de verschillende verenigingen, kerk, scholen,...

Ideeën rond het gebruik van de kerk (rekening houdend met de noden in de kern) die genoteerd werden op de fiches en die besproken werden:

- Culturele activiteiten (concert, zang, poëzieavonden, tentoonstellingen,...) (4)
- Kerk gebruiken als bezinningsruimte, stilleruimte of voor de organisatie van yogasessies (2)
- Ruimte ter beschikking stellen voor de scholen (2)
- Ruimte ter beschikking stellen voor de jeugdverenigingen (2)
- Samenwerking met de scholen die een activiteit organiseren door ze te laten doorgaan in de kerk (bvb. bezoek van de Sint, toneelopvoering,...)
- Kerk ter beschikking stellen voor niet-kerkelijke diensten bij overlijden zodat mensen toch in hun eigen kern afscheid kunnen nemen
- Kerk als repetitieruimte
- Een lokale markt, met expo en/of optreden in de kerk organiseren
- Bibliotheek

BIJLAGE 4

Resultaten 'Gespreksavond kerkenbeleidsplan'

PASBRUG-NIEUWENDIJK

Aantal deelnemers: 14 personen

Welke troeven of sterktes worden ervaren in de kern?

- Schietclub
- Apotheek, tandarts, huisarts
- Winkel
- School
- Erediensten, vieringen, communies,...

Welke noden worden ervaren in de kern?

- Parking aan de kerk en de parochiezaal(4)
- Winkels (3)
- Stilteruimte (2)
- Mensen en een gemeenschap die ondersteund worden door de gemeente
- Concerten
- Yoga, soundhealing
- Contactmomenten voor hulp
- Bibliotheek
- Centraal plein (geen echte kern)
- Horeca
- Vlotte doorgang naar het stedelijk kerkhof in Mechelen
- Behoud van de ziel van de kerk
- Behoud van religieus erfgoed
- Plekken die verbeelding stimuleren, die troosten, die een alternatief bieden voor de werkelijkheid waar sommige mensen depressief van worden
- Jonge vrijwilligers
- Ruimte voor repetities voor leerlingen orgel, voor Kind & Gezin,...
- Er is een bang gevoel voor andere Christelijke godsdiensten rond medegebruik
- Ontmoetingsplek
- Uitbreider sanitair in de kerk voor ontvangst grote groepen

Ideeën rond het gebruik van de kerk (rekening houdend met de noden in de kern) die genoteerd werden op de fiches en die besproken werden:

- Gezellige, rustige ruimte creëren om mensen samen te brengen en te ondersteunen die (nieuwe) projecten willen opzetten (bvb. gespreksavonden rond een bepaald thema, verschillende nationaliteiten uitnodigen, bezinning,...) (3)
- Tentoonstellingen (2)
- Culturele activiteiten (concerten) (2)
- Erediensten
- Lezingen
- Stiltemomenten, bezinningsdagen
- Yoga, meditatie, soundhealing

- Ruimte gebruiken als repetitieruimte voor een koor, voor leerlingen orgel,... (2)
- Ruimte om mensen te ontvangen die hulp nodig hebben

BIJLAGE 5

Resultaten 'online bevraging kerkenbeleidsplan'

CENTRUM

Aantal respondenten: 117

1. Hoe oud ben je?

23	16 - 25 jaar:
28	26 - 45 jaar:
41	46 - 65 jaar:
16	66 - 75 jaar:
9	ouder dan 76 jaar:

2. Hoe vaak ga je naar de kerk?

87	Zelden of nooit:
23	Af en toe:
7	Vaak:

3. Als je naar een kerk in onze gemeente gaat, waarom ga je dan?

13	Geloofsovertuiging:
16	Eucharistieviering of gebedsdienst (vb: viering op zondag):
82	Andere viering (vb: doopsel, communie, vormsel, huwelijk, begrafenis):
8	Rust en stilte, bezinning:
12	Erfgoed en kunst (vb: schilderijen of architectuur bekijken):
13	Concert, tentoonstelling, lezing:
27	Ik ga zelden of nooit naar de kerk:

4. Hoe sta je tegenover een nevenbestemming van een kerk?

Helemaal niet voor open

0	2
1	9
2	1
3	6
4	1
5	8
6	5
7	8
8	14
9	8
10	55

Ik vind het een goed idee

Gemiddelde score: 7,6/10

5. Waar moeten we rekening mee houden bij mogelijke nevenbestemmingen?

- Evenement dat past in een kerk.
- Een kerk kunt U niet veranderen
- Niets dat regelrecht indruist tegen de basiswaarden van de katholieke kerk: bemin uw naaste - dus geen activiteiten (door groeperingen) die tegen bepaalde bevolkingsgroepen zijn gericht. In zo'n gebouw mag geen plaats zijn voor discriminerende intenties. Geen groeperingen/activiteiten welkom die zich vb tegen migratie, minderheden en LGBTQ+ uitten
- kosten die het voor de gemeente brengen om andere gebouwen te gebruiken
- met de locatie en waarvoor deze kan dienen om mensen samen te brengen.
- Een mooie kerk zoals die van OLVrouw Waver moet kerk blijven. Het centrum is ideaal voor concertzaal of theater ?
- Dat het een godsdienstige achtergrond heeft
- Stilte en rust
- Ik vind het een goed idee om de kerken een nevenbestemming te geven, maar ik hoop wel dat er zorgvuldig wordt omgegaan met de activiteiten die er dan georganiseerd zouden worden. Het zou mooi zijn als de serene en respectvolle sfeer van de kerk behouden blijft.
- Dat het gemakkelijk is om hier activiteiten te organiseren.
- Respect voor materiaal en dergelijke, maat lijkt me logisch
- Rust sociaal bezinning naastenliefde koor philharmonisch orkest
- Dat christelijke waarden gerespecteerd blijven en de activiteiten een culturele, educatieve toegevoegde waarde hebben voor verschillende leeftijdscategorieën van de inwoners.
- Erediensten moeten blijven kunnen ! Verwarming? Respect voor kunst/gebouw
- Behoud van christelijke waardes
- Niets
- Dat er respect behouden blijft voor het geloof en de kerk zijn waarde blijft behouden zoals een kerk dient te zijn
- Om het draagvlak breed te houden, lijkt het me passend om de kerk in te zetten voor eerder rustige evenementen: lezingen, optredens van rustigere muziek. In dit kader lijkt het als uitbreiding van de muzikale opvoeding die reeds in het nabijgelegen pand plaats vindt, zeker interessant.
- Dat de kerk zijn authenticiteit bewaart
- Geen rommel en respect behouden
- Racisme
- De combinatie en haalbaarheid.
- Dat er altijd voorrang is voor de huidige werking (geloofsovertuiging) en dat de andere doelen dit ook respecteren.
- Geen geluidsoverlast
- Geen disrespect naar het geloof
- Dat zowel er niet te veel wissel moet zijn in indeling en materiaal van de kerk, bv dan lijkt het mij minder mogelijk om de kerk als sportruimte te gebruiken.
- Dat er dan ook met zorg wordt mee omgegaan.
- Input van architecten zelf
- Behoud van bestaand erfgoed
- Skatepark
- Respect voor het gebouw en het idee van een kerk
- Jeugd

- Jeugd
- Respect voor de infrastructuur
- Respect voor de kerk/ het gebouw houden
- De vraag van de inwoners. Hierbij vooral jongeren en mensen van middelbare leeftijd tot 50-60 jaar
- De religieuze activiteiten moeten voorrang hebben op de nevenactiviteiten. De liturgische ruimte blijft behouden, na de nevenactiviteit is de kerk terug klaar voor erediensten.
- Er zijn geloofsgemeenschappen die geen kerk vinden
- Soort nevenbestemming
- Geen luidruchtige activiteiten. Mag niet tegen de christelijke waarden zijn.
- Pastoraal
- Het “kerk” gegeven moet zichtbaar blijven. De grootte, de hoogte, de glasramen.
- Ook ruimte en accommodatie voorzien voor vrijzinnige uitvaartplechtigheden
- Geen disco of feestzaal
- Toch nog altijd in je achterhoofd bedenken dat je in een kerk bent.
- De interieur moet in goede staat blijven bestaan.
- Respect voor gebouw en omgeving.
- Nevenactiviteit dient in de lijn te liggen van gebouw: dus aanzet tot reflectie, stilte, meditatie. Bv. Lezingen -muziek - yoga enz.
- Geen commerciële uitbatingen (bv. supermarkt- opslag en stockage)- maar cultuur, tentoonstellingen, culturele events...
- Culturele evenementen
- moeten toch een geloof gerelateerd zijn (bv kerstmisconcerten)
- Respect voor het feit dat het een kerk is, mensen samenbrengen
- Dar het niet meer katholiek getint is.
- Breed, flexibel inzetten. Vb jongeren als oefenplaats voor een bandje, tentoonstelling,...
- Geluidsoverlast
- Gezellig
- Aangename rustige nevenbestemming
- Dat de activiteit niet in tegenspraak komt met de bedoeling van het gebouw. Wel evt openstellen voor orthodoxe of protestante of anglicaanse erediensten.
- Enkel zittende evenementen.
- Dat het eerbiedig blijft
- Het blijft voor veel mensen toch belangrijk, dus iets voor de gemeenschap en iets dat past bij rust, bezinning,...
- Parking
- Locatie kan gebruikt worden voor tal van verenigingen.
- Het grote tekort aan locaties voor evenementen met bezoekersaantallen groter dan 60pers met (live) versterkte muziek zorgt voor planningsproblemen en verhoogde prijzen en daardoor het wegvallen van veel organisaties/cultuur. Deze locaties lenen zich daar perfect toe!
- Enkel voor godsdienstige bestemming
- Dat de historische waarde van het gebouw intact blijft en voldoende beschermd is.
- Een Christelijke insteek, een kerk is het huis van God!

6. Hoe sta je tegenover een herbestemming van een kerk?

Helemaal niet voor open

0	7
1	17
2	4
3	4
4	5
5	12
6	3
7	8
8	8
9	5
10	44

Ik vind het een goed idee

Gemiddelde score: 6,3/10

7. Waar moeten we rekening mee houden bij mogelijke herbestemmingen?

- Waar nood aan is in de kern.
- Met niets
- Niets dat regelrecht indruist tegen de basiswaarden van de katholieke kerk: bemin uw naaste - dus geen activiteiten (door groeperingen) die tegen bepaalde bevolkingsgroepen zijn gericht. In zo'n gebouw mag geen plaats zijn voor discriminerende intenties. Geen groeperingen/activiteiten welkom die zich vb tegen migratie, minderheden en LGBTQ+ uitten
- kosten voor geloofsovertuiging moet door de religie zelf betaald worden en niet door iedereen
- Als de kerk een mooie uitstraling heeft kan deze geherwaardeerd worden en de buurt doen heropleven.
- Of het gebouw erfgoed is of niet
- de akoestiek in de kerk verbeteren, de huidige is niet goed voor een klassiek orkest
- Ik denk dat de gebouwen niet echt geschikt zijn om veel activiteiten in te kunnen organiseren dus dan zou er veel aan moeten veranderen.
- er moeten voldoende kerken en misvieringen blijven.
- Geen herbestemming
- Bewoners moeten terecht blijven kunnen voor hun geloofsbeleving, denk ik toch??
- Niets
- Ik ben hier geen voorstander van
- Ik sta hier voor open, maar weet niet dat het draagvlak breed is. Dit zou dan enkel voor 1 van de kleinere kerken bv kunnen waarbij een bestaand alternatief voorhanden is.
- Moet actief open blijven voor gelovigen
- Rekening houden ook met afbreken, om zo meer mogelijkheden te creëren.
- Afhankelijk van de vraag... grote evenementen
- Racisme
- Nood van de gemeente.
- Dat minder mobiele mensen nog steeds bij een kerk kunnen geraken die wel nog religieuze dingen doet. Bv ouderen die elke zondag naar de kerk wandelen en niet kunnen autorijden. Dan zou bv een minder mobiele centrale misschien vervoer kunnen aanbieden.

- Rails
- Jeugd
- Jeugd
- Respect voor de origine
- Respect voor gebouw
- Dat mensen die nog wel naar de kerk gaan, dit nog blijven kunnen doen, gemakkelijk
- Herbestemming is God met het badwater weggooien. Desnoods kan de kleine kapel voor gebedsdienst behouden blijven en de hoofdkerk voor waardevolle activiteiten met zinging, met respect voor de aard van het gebouw
- Er zijn geloofsgemeenschappen die geen kerk vinden
- Soort herbestemming, niet alles kan. Maatschappelijk verantwoord.
- Mag niet tegen de christelijke waarden zijn.
- Niet meer
- De bestemming moet een grote groep mensen aantrekken.
- Ruimte en accommodatie voorzien voor vrijzinnige plechtigheden
- Moet sereen blijven
- Indien de kerk niet meer gebruikt wordt als "Kerk" kan men velerlei activiteiten aanwenden;
- In dit geval mag de kerk helemaal leeg gemaakt worden.
- Geen dancing, restaurant, supermarkt of moskee
- Passende herbestemming. Er mag hiervoor out of the box gedacht worden. Akoestiek. Omgeving (parking, geluid, burens)
- Respect voor het gebouw
- Dat de eventuele aanpassingen niet te veel zal kosten.
- Breed toegankelijk voor zowel jeugd als ouderen
- Niets, alles kan en mag
- Gezellig en toegankelijk
- Nuttig voor serene activiteiten. Niet voor trouwfeesten. Ook niet voor politiek activisme noch voor discotheek-toestanden.
- Overlast voor de burens.
- Misschien voor kansarmen??
- Het blijft voor veel mensen toch belangrijk, dus iets voor de gemeenschap en iets dat past bij rust, bezinning,...
- Herinrichting dorpskern
- Mogelijke overlast (lawaaï) en voldoende parkeergelegenheid
- Het grote tekort aan locaties voor evenementen met bezoekersaantallen groter dan 60pers met (live) versterkte muziek zorgt voor planningsproblemen en verhoogde prijzen en daardoor het wegvallen van veel organisaties/cultuur. Deze locaties lenen zich daar perfect toe! Let op samenspraak met de buurt en eventuele verbouwingen ivm geluidswering/isolatie.
- Geen herbestemming
- Dat men de juiste keuzes maakt welke kerk(en) men in aanmerking laat komen voor herbestemming (aan de hand van architecturale waarde, e.d.). Dat er duidelijke afspraken komen over een optimaal onderhoud van het gebouw. Zo begint het oude gemeentehuis er nogal verloederd uit te zien omdat de gevels en toren niet optimaal onderhouden worden, onder de groenaanslag en duivenpoep komen te zitten, zonder dat daar wat wordt aan gedaan. En dat heeft een serieuze impact op het straatbeeld.
- Christelijke insteek

8. Waar is er volgens jou nood aan in jouw kern?

- 51 Ruimte voor verenigingen (vb: vergadering, opslag materiaal)
- 21 Ruimte voor sport
- 49 Ruimte voor sociale doelen (vb: sociaal restaurant, sociale kruidenier, ontmoetingsruimte)
- 62 Ruimte voor cultuur
- 23 Ruimte voor onderwijs (vb: leslokaal, turnzaal, refter)
- 29 Ruimte voor erfgoed
- 47 Ruimte voor toerisme (vb: rustpunt fietsers en wandelaars, info over lokale geschiedenis)
- 27 Ruimte voor commerciële activiteiten (vb: restaurant, bar, winkel)
- 21 Ruimte voor andere religieuze overtuigingen of voor zingeving
- 31 Stilteruimte

Iets anders, namelijk ...:

- Ruimte voor de workshops etc die nu in de bibliotheek doorgaan
- als stilteruimte voor studerende studenten, yogalessen, leeshoek
- Enkel en alleen godsdienstige bestelling Zeker geen moskee van maken

9. Heb je een idee voor een neven- of herbestemming van de kerk in jouw kern?

- Kerken restaureren
- ter vervanging van de parochiezaal zonder verplicht te zijn aan bepaalde religie
- de kerk in het centrum staat op een zeer centrale locatie. mij lijkt de beste optie dat het marktplein herontworpen wordt, rekening houdende met het feit dat de kerk in het centrum niet langer behouden blijft.
- in het centrum is de kerk geschikt als cultuurzaal
- muziek concerten gezellig samenzijn buurtfeesten
- nee ik denk dat het centrum te vol staat om een functionele kerk te plaatsen
- Cultuur, lezingen, theater
- toneel , film, Yoga, turnen, dansles, Centrum kan feestzaal ook, geen dans/fuifgebeuren, koffietafel na afscheidsviering, vormingsavonden ...
- Een cultuurcentrum, een plaats waar meer sociale activiteiten plaats vinden
- Hotel, restaurant, klimmuur, winkel, plaats waar hobbyisten hun werken ten toon stellen/verkopen, dierencafé, atelier waar workshops geven wordt.
- Sociaal huis waar er ruimte is voor natuur, kinderen en bijeenkomsten, eventueel extra terras voor de horeca. Het lelijke gebouw van de kerk mag weg en maakt ruimte voor een mooi plein en sociaal buurthuis.
- Iedereen moet voor een uitvaart kunnen gebruik maken van de kerk, ook niet gelovigen moeten hier een dienst kunnen laten doorgaan
- Parkje maken op het marktplein
- Grote danszaal
- Bar
- Leslokalen
- Ik vindt dat de kerk gewoon een religieuze plek moet blijven voor wie nood heeft daaraan dit weg nemen of andere activiteiten laten plaatsvinden vind ik wat respectloos.
- Jeugd
- Een plek waar sport en bezinning elkaar ontmoeten, bv yoga, bezinning,... Een plek voor tentoonstellingen met café

- Kunnen er ook niet meer uitvaarten, die nu in aula's plaats vinden en niet christelijk zijn, toch in de kerk plaats vinden?
- Een gezellige ruimte met stoelen/zetels en tafels waar mensen kunnen komen om te lezen, studeren, tot rust komen,...
- Sportzaal
- Skatepark
- De jeugdverenigingen
- ruimte openstellen voor andere religies, stilte ruimte maar ook concerten, studenten in de blok, elke activiteit die je dichter brengt bij God en het beste in de mens naar boven brengt: kunst, cultuur, lectuur, gebed, gesprek, rust en stilte
- Een Orthodoxe Kerk
- Geschikt voor cultuurevenementen.
- Culturele bestemming als tentoonstellingsruimte, concertruimte, ruimte voor lezingen, ruimte voor toneelvoorstellingen.
- Kan niet gebruikt worden voor vrijzinnige plechtigheden
- Concerten - Voordrachten
- Niet direct een idee
- andere christelijke godsdiensten, verenigingen of school met respect voor het erfgoed van onze voorouders, dus geen opslag voor eender welk materiaal.
- Theater / muziekzaal in intiemere setting. Kunsttentoonstelling. Multiculturele ontmoeting.
- Cultuur centrum - tentoonstellingsruimte - restaurant - ...
- Cultureel centrum
- Afbreken en een park maken
- Open ruimte en werken met verplaatsbare wanden
- Feestzaal, repetitieruimte voor muzikanten
- Een horecazaak, wegens ideale plek om een terras te maken. Of een gezellige koffiebar. Kijk naar Batteliek. Daar kan je ook workshops etc volgen
- Concerten, tentoonstellingen, voordrachten, mss hotel (cfr patershof in Mechelen)
- Cultureel of tentoonstelling
- Andere godsdiensten
- Concerten (inspiratie kan je opdoen in Bonheiden waar zowel de kerk als de Imeldakapel gebruikt worden door o.a. 't Blikveld).
- Horeca, feestzaal, cultureel centrum
- Het grote tekort aan locaties voor evenementen met bezoekersaantallen groter dan 60pers met (live) versterkte muziek zorgt voor planningsproblemen en verhoogde prijzen en daardoor het wegvallen van veel organisaties/cultuur. Deze locaties lenen zich daar perfect toe!
- Niets nevenbestemming
- De kerk van het Centrum is de meest moderne van de vier, makkelijkst te verwarmen ook. Misschien is het dan ook diegene waar men misvieringen kan blijven houden voor de rest van de gemeente. Maar verder denk ik dat een stiltepunt hier vooral op z'n plaats is.

BIJLAGE 6

Resultaten 'online bevraging kerkenbeleidsplan'

ONZE-LIEVE-VROUW-WAVER

Aantal respondenten: 117

1. Hoe oud ben je?

8	16 - 25 jaar
25	26 - 45 jaar
49	46 - 65 jaar
27	66 - 75 jaar
8	ouder dan 76 jaar

2. Hoe vaak ga je naar de kerk?

72	Zelden of nooit
27	Af en toe
18	Vaak

3. Als je naar een kerk in onze gemeente gaat, waarom ga je dan?

24	Geloofsovertuiging
28	Eucharistieviering of gebedsdienst (vb: viering op zondag)
98	Andere viering (vb: doopsel, communie, vormsel, huwelijk, begrafenis)
16	Rust en stilte, bezinning
33	Erfgoed en kunst (vb: schilderijen of architectuur bekijken)
23	Concert, tentoonstelling, lezing
13	Ik ga zelden of nooit naar de kerk

4. Hoe sta je tegenover een nevenbestemming van een kerk?

Helemaal niet voor open

0	2
1	7
2	3
3	6
4	0
5	6
6	5
7	10
8	14
9	12
10	52

Ik vind het een goed idee

Gemiddelde score: 7,7/10

5. Waar moeten we rekening mee houden bij mogelijke nevenbestemmingen?

- Respect voor het gebouw en respect voor de gebedsplek die het nu is.
- Kosten om het in stand te houden
- Publiek sociaal karakter
- Overlast voor buurtbewoners
- Het geheel van de kerk, raadshuis en pastorie moet behouden blijven en zeker aan de buitenkant in de huidige vorm
- Polyvalent
- Moeten passen binnen de levensbeschouwelijke functie van de kerk
- Respect voor verschillende geloofsovertuigingen, sereniteit
- Vandalisme of restschuld na gebruik
- Horeca, muziek, tentoonstelling enz...
- De nevenbestemmingen zouden de rustige sfeer niet mogen wegnemen. Ook zouden ze de kern van het geloof moeten respecteren. Mijns inziens kunnen culturele activiteiten zoals een tentoonstelling of concert van een koor en dergelijke perfect in een kerk doorgaan zonder dat ze de eigenheid van de kerk aantasten.
- Respect voor geschiedenis kerkgebouw
- Gedeeld gebruik moet mogelijk zijn met respect voor de huidige omgeving
- Het karakter, uitzicht en schoonheid van de Onze-Lieve-Vrouwe kerk behouden. Geen gekke hippe moderne verbouwingen of toevoegingen doen.
- Het is een gebedshuis. God/Jezus zijn daar aanwezig. Het is hun huis. Je kan iemands huis toch niet gebruiken voor andere dingen? Dat zou je voor je eigen huis toch ook niet willen?
- Dat het in geloven context is
- Dienen activiteiten te zijn die te maken hebben met het rooms-katholiek geloof. Bijvoorbeeld toespraken over het geloof of catechese. In feite zijn er, naast concerten met geloofsinhoudelijk invulling, of tentoonstellingen die met het katholiek geloof te maken hebben, weinig andere dingen die in de kerk kunnen doorgaan. Vergeten we niet dat de kerk bedoeld is en gebouwd werd als een ruimte om God te ontmoeten.
- Het geloof moet gerespecteerd worden
- Dat de nevenbestemming past binnen wat volgens onze geloofsovertuiging kan. Geen markthal, anders moet de kerk eerst ontheiligd worden.
- Respect voor de religieuze functie van het gebouw
- Het behouden van de originele staat van het gebouw
- Oorspronkelijk doel moet kunnen uitgevoerd worden.
- Parkeermogelijkheden in de dorpskern
- Dat iedereen welkom is en zich welkom voelt. Ook zij met een andere geloofsovertuiging.
- De kerk ook een interessante, nuttige, toegankelijke plaats maken voor andere zaken. Zorgen dat alle leeftijdsgroepen hun plek vinden in de kerk, al dan niet voor religieuze, entertainment, ... Maar daarvoor is natuurlijk deze vragenlijst opgesteld
- respect voor het verleden voor het gebouw. Geen overlast veroorzaken.
- Het christelijk erfgoed
- Een kerk is voor christelijke waarden en normen te behouden aub!
- kerkdiensten moeten voorrang krijgen
- Respect voor het beleven van mensen hun godsdienst. Ook zouden de nevenactiviteiten moeten machtten met deze beleving.
- Respect

- Overlast buurt
- De nevenbestemming moet goed passen binnen de noden die er in een bepaalde kern zijn. Een permanente studieruimte voor studenten in onze gemeente zou bv. een goede zaak zijn. Aanvullend daarbij zou werk kunnen gemaakt worden van een co-workingspace. Daarnaast zou een beperkte permanente ruimte in de kerk voor initiatieven zoals een sociale kruidenier te huisvesten ook een goed idee zijn.
- De integriteit van het gebouw. Praktische zaken, opstellen en afbreken, schade, ... Wie beheert?
- Geen verloedering van de architectuur of vervuiling van de kerk.
- Concerten en lezingen kunnen zeker - activiteiten met gelegenheid tot drank zeker niet
- Niet voor opvang van asielen.... wel voor workshops, ...
- Wel als het met het geloof te maken heeft. Klassiek concert, tentoonstelling.
- Het mag geen conflict vormen met het Katholieke geloof.
- Dat de hoofdbestemming behouden blijft
- Dat de prioriteit bij de geloofsbeleving blijft liggen
- Het respect voor de religie moet behouden blijven.
- Openbaar, sociaal karakter van de nevenbestemming met respect voor het patrimonium
- Enkel bestemmingen die passen in de serene context. (Bijvoorbeeld geen punk-festival of een fuif ofzo, maar wel een concert, lezing, tentoonstelling,...)
- Sociale karakter
- Behoud eigen cultuur.
- Geen dancing, café of nachtclub
- Akoestiek
- Respect voor religie-erfgoed-stilte-gelovigen
- Geschikt voor vele bewoners.
- Geen overlast
- Van en voor iedereen. Activiteiten van , door en voor de verenigingen waar iedereen (het gewone volk) mag en kan bijzijn.
- Dat er niets beschadigd wordt
- Dat het stookt met de geloofsgemeenschap
- Respect
- Alles moet respectvol gebeuren
- Dat buitenkant en de binnenkant van de kerk behouden blijft.
- Respectvolle bestemming
- Dat het een kreek blijft
- Het moet geen bar of restaurant worden zoals in Battel. Probleem is vooral ook geen vaste priester meer. Een kerk kan ook voor concerten, toneelstukken of andere culturele evenementen gebruikt worden.
- Respecteren van originele architectuur
- Dat het religieuze niet overheerst
- Zo weinig mogelijk overlast
- Zeker met erfgoedwaarde rekening houden. Een nevenbestemming is essentieel, kerken alleen onderhouden voor eucharistievieringen is niet meer verantwoord
- Dat er een ruimte blijft voor het samen komen van gelovigen van alle strekkingen (niet enkel katholieken) en dus ook voor niet op religie gebaseerde uitvaarten. Waar waardevol bewaren

van architecturale waarde. Kijk ook over het muurtje naar kerken die al andere bestemmingen hebben gekregen.

- Toerisme mogelijkheden
- Voldoende respect voor de hoofdbestemming.
- Geen geluidsoverlast, respect voor vorige functie en oorspronkelijk interieur
- De parochie/priester blijft de hoeder en moet zelf zich er goed bij voelen
- Hangt af van welke kerk. Die van Waver zeker moet zijn eigenheid behouden
- Respect voor het religieuze karakter van het gebouw
- Gepaste activiteit
- Inspraak
- Behoud van het volledige erfgoed in de staat waarin het zich bevind
- De kerk moet gebruikt worden voor activiteiten voor de ganse gemeenschap en niet voor commerciële doeleinden
- Respect voor de architectuur
- Alles dient rustig te verlopen. Geen lawaai.
- Respect voor de bestemming van het gebouw, zo kunnen religieuze, culturele-godsdienstige en filosofische evenementen in de kerk, maar zeker geen louter recreatieve zaken.
- De aard van de organisatie. Bv geen metaluif ofzo.
- Verwarming. Bruikbare inrichting.
- eerbied voor de gelovigen
- Dat er zaken georganiseerd worden met respect voor het gebouw en de mensen die de kerk willen gebruiken voor een viering hier steeds voorrang krijgen. Zodat doopsel/huwelijk/begravenis niet moet wijken voor de nevenbestemming.
- Respect voor oorspronkelijke bestemming

6. Hoe sta je tegenover een herbestemming van een kerk?

Helemaal niet voor open

0	3
1	27
2	12
3	8
4	5
5	6
6	2
7	4
8	7
9	9
10	34

Ik vind het een goed idee

Gemiddelde score: 5,5/10

7. Waar moeten we rekening mee houden bij mogelijke herbestemmingen?

- Een herbestemming zonder een gat in de begroting te maken.
- Publieke functie
- Publiek sociaal karakter naar analogie met het idee in Battel: Batteliek
- De architectuur, zowel binnen als buiten in de mate van het mogelijke behouden

- Overlast voor buurtbewoners
- Het geheel van de kerk, raadshuis en pastorie moet behouden blijven en zeker aan de buitenkant in de huidige vorm
- Goede polyvalentie
- Geen schending van de eerbiedwaardigheid van het gebouw
- Geen schade achteraf door aanpassingen om te voldoen aan gebruiksvoorwaarden oa gaten kabels etc
- Geen fuiven, wel toneel, klassieke muziek bv zanger, orkest mag zeker lichte klassiek zijn.
- Respect geschiedenis gebouw
- Erfgoedwaarde en behoud plaats voor bezinning
- Het karakter, uitzicht en schoonheid van de Onze-Lieve-Vrouwe kerk behouden. Geen gekke hippe moderne verbouwingen of toevoegingen doen.
- Niet doen! De kerken in skw zijn zo mooi en de geloofsgemeenschap leeft hier echt. Laat de kerk alsjeblieft gewoon de kerk zijn
- Ik wil dit niet. Ik vind dat religieuze gebouwen een plaats mogen hebben al ben ik zelf niet bepaald gelovig. Ik zou het ook niet willen voor een moskee
- Dit kan enkel als ze volledig onttrokken wordt aan de eredienst. Zoals er werd gedaan met de kapel van Hagelstein.
- Probleem is dat de kerken nog actief gebruikt worden, ontheiligen en herbestemmen is dan moeilijk.
- Het behouden van de originele staat van het gebouw
- Het gebouw zelf
- Voorkeur aan handelaars van de dorpskern
- Ik zou vermijden dat alle kerken een herbestemming krijgen binnen de gemeente, maar enkele is zeker een optie; Zie ook kerk van Hagelstein. Zeker genoeg feedback vragen vooraleer een beslissing wordt gemaakt en letten op het publiek dat dit soort lijsten invult. Dit is al een niche binnen de gemeente en de mening van een massa volk in de gemeente kan ervan afwijken. Een manier zoeken om ook hun feedback te krijgen is belangrijk vooraleer de herbestemming doorgevoerd wordt
- Ons verleden als Christelijk volk
- Geen, enkel voor christelijke waarden en normen over te brengen.
- Weinig
- Overlast buurt
- Ik sta niet meteen op voor een volledige herbestemming omdat we de kerk ook als gebouw van eredienst moeten kunnen blijven gebruiken. Maar gezien de financiële middelen die de overheid elk jaar aan de kerkfabrieken geeft, de grote ruimtes die kerken in de dorpskernen innemen en het dalend aantal gelovigen, moeten échte nevenbestemmingen wel tot de mogelijkheden behoren.
- Huwelijk en begrafenis moet blijven kunnen
- Is voor mij geen optie
- Doopsel, huwelijk, communie... moet nog kunnen doorgaan.
- Architectuur. Glasramen moet gerepareerd worden!!!!
- Dat het financieel interessant is en het bijvoorbeeld niet interessanter is om een ander pand te gebruiken dat beter geschikt is en beter aansluit bij de noden en energieprestaties.
- Dat de hoofdbestemming behouden blijft
- Voorkeur voor sociale doelen, niet louter commercieel
- Dat de architectuur van het gebouw niet verloren gaat.

- Ook hier vind ik dat het moet blijven passen bij de serene context van een kerk.
- Sociale karakter
- Behoud eigen cultuur.
- Idem als hierboven
- Respect voor culturele waarden- religie
- Dat alle doelgroepen aan bod komen. Kinderen, volwassenen, ouderen. Dat het gebouw nog oorspronkelijke architectuur behoud.
- Niet doen.
- Dat iedereen er gebruik kan van maken. (geen toewijzing aan elitaire groepjes)
- Noodzaak en financieel haalbare kaart.
- Dat buitenkant en de binnenkant van de kerk behouden blijft.
- Behoud van het erfgoed
- Waar het mogelijk is moet de religieuze bestemming blijven
- De schoonheid van de kerken moet behouden blijven
- Alleen culturele of -onder voorwaarden- horecabestemming
- Zeker met de erfgoedwaarde en de ligging van dergelijke kerk. Kerk Goede Herder mag bijvoorbeeld herbestemd worden, idem Augustinus Elzestraat
- Sommige gebouwen zijn bepalend voor een dorpszicht. Waar waardevol externe architectuur bewaren.
- Cultuurmogelijkheden
- Toegankelijkheid voor iedereen, niet alleen voor jeugd en bvb fuifcentrum van maken
- De kerk us een gewijd gebouw, geen feestzaal
- Gezien het gemeenschapskarakter van de originele religieuze functie zijn commerciële functies on(aan)gepast - er dient best gezorgd worden voor een invulling met een sociaal karakter
- Erfgoed bewaard blijft
- Dat de gemeenschappelijke doel is en privé doel .
- Culturele of artistieke bestemming met zoveel mogelijk behoud van de huidige vorm en indeling
- Activiteiten voor de ganse gemeenschap; geen fuifzaal
- Respect voor de architectuur
- Bij herbestemmingen dient rekening gehouden met de erfgoedwaarde en erfgoeddragers. Mogelijke herbestemmingen dienen omkeerbaar te zijn en mogen de basisstructuur van het gebouw niet wijzigen.
- Dat het nuttig is voor veel mensen.
- Het serene in mate van het mogelijke blijven
- Openbaar nut behouden

8. Waar is er volgens jou nood aan in jouw kern?

30	Ruimte voor verenigingen (vb: vergadering, opslag materiaal)
8	Ruimte voor sport
55	Ruimte voor sociale doelen (vb: sociaal restaurant, sociale kruidenier, ontmoetingsruimte)
62	Ruimte voor cultuur
15	Ruimte voor onderwijs (vb: leslokaal, turnzaal, refter):
45	Ruimte voor erfgoed
41	Ruimte voor toerisme (vb: rustpunt fietsers en wandelaars, info over lokale geschiedenis)

- 41 Ruimte voor commerciële activiteiten (vb: restaurant, bar, winkel)
- 19 Ruimte voor andere religieuze overtuigingen of voor zingeving
- 38 Stilteruimte

Iets anders, namelijk ...:

- Een behoorlijk restaurant in OLV-Waver zou meer dan welkom zijn
- Een concertzaal
- Nood aan een katholieke kerk
- Optredens zowel klassiek als muziek uit de jaren 60 tot 80
- Er zal ongetwijfeld altijd wel ruimte nodig zijn voor elk van de bovenstaande dingen. Maar er is ook ruimte nodig waar we kunnen thuiskomen bij God. Laat ons de ruimte waar we voor onze geestelijk welzijn zorgen niet opofferen voor een van deze anderen. Voor mij is de kerk veel meer waard dan alle andere bestemmingen tesamen.
- Een vaste pastoor voor onze geloofsgemeenschap
- Ik denk dat al bovenstaande ruimtes al voldoende aanwezig zijn in onze kern.
- Woongelegenheden! Waar gaan onze kinderen wonen? Er is voldoende ongebruikte landbouwgrond waar mooie verkavelingen op kunnen gebouwd worden!
- meetingruimte B2B
- Co-workingspace
- Co-workspace
- Theater, concertzaal
- Er is aan niks nood
- Ik denk dat er van alles hierboven al voldoende aandacht en aanwezig is in onze kern. Commercieel gezien zou een aangenaam betaalbaar restaurant en een viswinkel wel fijn zijn maar dat vind ik geen activiteit om in een kerk te houden.
- Asielzoekers of mensen die een onderdak (slaappleaats nodig hebben)
- Sociale woonunits
- Geen extra ruimte nodig

9. Heb je een idee voor een neven- of herbestemming van de kerk in jouw kern?

- Multi-geloofsgebouw of ruimte voor onze scholen.
- Idee van Batteliek -> Café, taverne met dat ietsje meer (brouwerij)?
- Een degelijk restaurant in OLV-Waver zou wel eens nodig zijn - er is weinig tot geen (deftige) horeca in OLV-Waver
- Expositie ruimte, restaurant (n.a.v. Batteliek in Battel), muziek events
- Multiculturele ontmoetingsplaats
- Een polyvalente zaal met mogelijkheid tot concertzaal
- Liefst geen herbestemming. Moest het onvermijdelijk zijn, dan liefst een herbestemming met erfgoedfunctie.
- Tentoonstellingsruimte Horeca muziek enz...
- Zoals ik eerder aangaf lijken tentoonstellingen en concerten ideale nevenactiviteiten die in de kerk kunnen doorgaan. De kerk/pastorij kan ook door lokale verenigingen gebruikt worden als vergaderplaats. Tot slot kan onze kerk ook gebruikt worden als toeristische ruimte met bijvoorbeeld een tentoonstelling over de geschiedenis van Waver, lokale gebruiken, kunst...
- Evenementenlocatie maar geselecteerd en onder voorwaarden
- Museum

- Ik ben me ervan bewust dat bijv mensen van andere Christelijke (niet katholiek) stormingen soms gebruik maken van de kerk van SKW. Dit kan voor mij nog, maar er is m.i. geen ruimte voor meer dan dat. God is werkelijk aanwezig in het Heilig Sacrament in de kerk. Mensen van een andere religieuze overtuiging kunnen dit vaak niet met die waarde inschatten, en springen dan, misschien onbewust en onbedoeld, niet op gepaste wijze om met de ruimte waarin O.L.Heer aanwezig is.
- Ik vind dat de kerken moeten blijven zoals ze zijn. Eventueel vindt ik dat andere gebouwen eventueel tot moskee kunnen gemaakt worden in kader van gelijkheid
- In O.L.V.-Waver zou het heel dom zijn om een herbestemming te geven aan de kerk. Het is de mooiste kerk van de gemeente en bovendien is het de enige kerk waar er een levende gemeenschap is met kinderen vanaf nul jaar tot bejaarden van 99 jaar
- Tentoonstellingsruimte
- Muziekoptredens, poëzieavonden,...
- Restaurant/feestzaal/
- Museum
- Inrichting van een versmarkt met standen voor bakker, slager, vishandel, apotheek, kapper, snoep, droge voeding, Spar enz
- Hotel, B&B, fitnes
- Neen, houden zoals het is
- Ook de kerkdienst in de week zou in een afzonderlijke "kapel" mogelijk moeten zijn
- Mocht ze compleet leeg gemaakt worden: bibliotheek, restaurant, studieplek,
- Congrescentrum, meetingruimte
- Een mooie nevenbestemming voor de kerk in OLVW zou zoals hierboven vermeld een co-workingspace/studieruimte zijn. Specifiek voor OLVW zou een openstelling van de pastortuin in het kader van de vernieuwde dorpskern ook een grote meerwaarde betekenen. Een groene plek om tot rust te komen en een boek te lezen.
- Concerten/optredens, lezingen, theater
- Bibliotheek met leeszaal, concerten
- Concerten en optredens
- Kerstconcert - passiespel - bezinningsmomenten
- In combinatie met de wintertuin, toerisme.
- Een opleiding orgel met het vernieuwde orgel?
- Als lichtoperator en coördinator van producties en evenementen heb ik heel wat ervaring met het belichten van (klassieke) concerten in kerken (foto's heb ik ter beschikking). Ik vind dat een kerk kan ingericht worden waar concerten, theater, stand-up, solo artiesten, optreden van dansgroepen (zie mogelijkheid van de Predikherenkerk te Mechelen), boekvoorstellingen, TedTalks,... kunnen plaatsvinden. Ook een cowork plaats om in stilte te werken of vergaderruimtes die je kan inboeken en waar er ook een gezellige coffee corner is met zeteltjes en leuke hoekjes met variëteiten aan koffie, thee en gebak waar je gezellig kan kletsen en bijeenkomen zou ideaal zijn in zo'n historisch gebouw.
- Tentoonstellingsruimte Concertruimte
- Ruimte voor concerten, optredens. Terug een (kinder)bibliotheek die buiten de schooluren toegankelijk is. Een plaats waar Nederlandse les kan gegeven worden aan de anderstaligen (zowel ouders als kinderen) van onze kern, waar studeerplekken zijn voor studenten, eventueel plaats voor huiswerkbegeleiding. Een co-workruimte, een plaats waar mensen van de gemeente kunnen vergaderen, elkaar kunnen ontmoeten,...

- Sociale (geef)winkel waar kwetsbare gezinnen spulletjes kunnen kopen/krijgen. Het kan tegelijk een plek zijn waar kwetsbare personen een babbeltje kunnen doen, een kleinigheidje eten en drinken en bv hulp krijgen om brieven te begrijpen en/of in te vullen. Er kunnen voor de doelgroep ook laagdrempelige activiteiten georganiseerd worden. Een plek waar ze zich welkom voelen ongeacht hun situatie. (Zoals vroeger bij de Regenboog in Putte) Hoeft niet persé in OLVW te zijn.
- Cultuur/bezinning/info allerlei oa geschiedenis, toerisme...
- Niet direct. ik hoop dat het iets zinvol wordt
- Concertzaal
- Bibliotheek
- BKO
- Iets tijdens de jaarlijkse jaarmarkt?
- Sociaal restaurant
- Optredens, concerten, toneel, tentoonstellingen,
- Vooral culturele activiteiten zoals reeds aangegeven
- De kerk van OLV-Waver is de oudste en meest waardevolle kerk van de fusiegemeente. Deze is ook de enige die als monument is beschermd. Een zachte nevenbestemming kan (concerten, toerisme, ontmoetingsruimte, andere zingeving bv protestanten, religieuze bijeenkomsten van de Roemenen, Assyriërs, Chaldeeërs, ...) moet kunnen, een herbestemming is hier niet aangewezen (Goede Herder en Augustinus Elzestraat kunnen voor dit laatste wel in aanmerking komen).
- De kerk is architecturaal de moeite waard, en is ook bepalend voor het dorpszicht. Waar het oude gemeentehuis perfect wonen als nevenbestemming zou kunnen krijgen zie ik dat voor de kerk niet gebeuren. Het zou wel wenselijk zijn dat de ruimte beschikbaar is voor niet religieuze uitvaarten, andere religieuze belevingen en zingeving. De kerk zal dan wel uitgerust moeten worden met sanitair en nutsvoorzieningen.
- Horeca zoals in Battel-Mechelen
- Neen
- Nee maar zou jammer zijn als uitzicht aan buitenkant zou veranderen . Het vormt nu mooie eenheid met raadhuis en pastorie. Raadhuis heeft al andere invulling. Pastorie biedt veel meer mogelijkheden dan kerk, vind ik. Waarvoor dient dit grote gebouw nu? Pastoor al hele tijd van toneel verdwenen en komt hij nog terug???
- Ik hou van de kerk zoals ze is. Toerisme, info over de kunst, kan nog net, maar verder geen herbestemming aub
- Verdere ontplooiing van de erfgoedontsluiting en toeristische ontwikkeling in synergie met de Wintertuin-site. Verbetering mogelijkheden voor organisatie tentoonstellingen, concerten, lezingen (o.a. toiletten, aangepaste vitrinekasten, losse expopanelen die zich integreren in de ruimte)
- Studeerruimte voor studenten tijdens blok en examenperiodes.
- Blijven zoals het is, het is een Wavers monument !
- Bejaardenhuis, sport
- Lokaal voor verenigingen; sociaal restaurant
- Cultuur Feestzaal Hotel
- Toneel, concerten, voordrachten en alle mogelijke culturele organisaties.
- Wijzersterk
- Tentoonstellingsruimte, ruimte voor cultuur en erfgoed...

- Een ontmoetingsplaats, echter vrijblijvend, simpel houden. Als er nog genoeg volk de diensten bijwonen moet de kerk behouden blijven
- Tentoonstellingsruimte/concerten
- Knutselatelier voor mensen met beperking, fietsherstelplaats voor nieuwe Belgen, sociaal restaurant

BIJLAGE 7

Resultaten 'online bevraging kerkenbeleidsplan'

ELZESTRAAT

Aantal respondenten: 115

1. Hoe oud ben je?

6	16 - 25 jaar
59	26 - 45 jaar
27	46 - 65 jaar
17	66 - 75 jaar
6	ouder dan 76 jaar

2. Hoe vaak ga je naar de kerk?

79	Zelden of nooit
25	Af en toe
11	Vaak

3. Als je naar een kerk in onze gemeente gaat, waarom ga je dan?

19	Geloofsovertuiging
17	Eucharistieviering of gebedsdienst (vb: viering op zondag)
88	Andere viering (vb: doopsel, communie, vormsel, huwelijk, begrafenis)
12	Rust en stilte, bezinning
11	Erfgoed en kunst (vb: schilderijen of architectuur bekijken)
12	Concert, tentoonstelling, lezing
32	Ik ga zelden of nooit naar de kerk

4. Hoe sta je tegenover een nevenbestemming van een kerk?

Helemaal niet voor open

0	4
1	11
2	1
3	3
4	2
5	6
6	2
7	5
8	16
9	11
10	54

Ik vind het een goed idee

Gemiddelde score: 7,6/10

5. Waar moeten we rekening mee houden bij mogelijke nevenbestemmingen?

- Geen islam
- Respect voor wat er nu aanwezig is
- Parochieploeg, vieringen
- Behoud van historische elementen in/aan het gebouw
- Geen fuifzaal
- Dat de hoofdbestemming niet ondergesneeuwd geraakt door de nevenbestemmingen.
- Deze kerk is geworteld in de Elzestraat.gelievedit zo te laten aub
- Voor iedereen toegankelijk
- Overlast voor de buurt
- Ik zou het wel fijn vinden mocht de nevenactiviteit 'christelijk geïnspireerd' zijn. VB: Kerstconcert, muziek, passiespel, ...
- Goede afspraken met de eventorganisatoren.
- Jeugdbeweging
- Duurzaamheid, community-building en ondersteuning van meest kwetsbaren
- Openingsuren
- Het bewaren van de religieuze hoofdbestemming
- De kerk moet ruimte bieden voor informele ontmoeting tussen mensen uit de buurt.
- Dat kerkgebouw opnieuw ten dienste van de héle kern komt te staan, niet van enkelingen.
- Akoestiek, aankleding
- Hoofdzakelijk de impact op het gebouw en de omgeving
- Christelijk geloof
- Houden zoals het is
- Iedereen tevreden houden is moeilijk
- Welke gevolgen de nevenbestemming heeft op de omliggende bewoners
- In hoeverre de buurt dit kan dragen met mogelijks een andere activiteit die gelijktijdig gepland staat. (Parking, geluidsoverlast, vervuiling, vandalisme,...)
- Op de dagen dat de kerk niet gebruikt wordt voor Christelijke aangelegenheden kan deze gebruikt worden voor scholen-organisatie van de buurt.
- Geen
- Ruimte voor organisaties
- Concerten, activiteiten (jeugd)verenigingen
- Buurtlawaaï, respect voor de gelovigen
- Veiligheid
- Respectvol omgaan met katholicisme
- Evenwicht religie en cultuur
- Sociaal gebeuren
- Dat de activiteit bij het geloof past
- De religieuze hoofdbestemming moet steeds op de eerste plaats komen zodat de rust die uitgaat van de kerk steeds kan bijdragen tot de geestelijke rust
- De religieuze hoofdbestemming moet steeds als belangrijkste doel blijven bestaan ook al blijkt de druk van buitenaf zeer groot te zijn
- Het respecteren van het religieuze karakter
- Enkel voor religieus gebruik
- In lijn zijn met de religieuze hoofdbestemming

- Het kerkgebouw zijn religieuze hoofdbestemming behoudt
- Het gebouw moet voor religieuze doeleinden worden gebruikt
- Dat de geloofsovertuiging die samengaat met een kerk niet verloochend wordt. Bijvoorbeeld: als de kerk gehuurd wordt door een externe partij, kan het niet de bedoeling zijn dat deze nu als moskee gebruikt wordt. Verder mag er aan de infrastructuur ook niets wijzigen waardoor het authentieke karakter verdwijnt.
- Aard van de bestemming
- Het gebouw en de eventuele religieuze symbolen respecteren.
- Gelieve te kijken hoe deze waardevolle ruimte in het hart van de kern maximaal ten dienste kan staan van de hele gemeenschap en niet van enkelen gedurende een zeer korte tijd per week.
- Geen verstoring van de misvieringen
- Overlast geburen
- Geen godsdienstige insteek in de communicatie. Het gebouw is net zoals eender welk ander gebouw.
- De buurt onkosten voor het onderhoud en gebruik van het kerkgebouw onkosten voor het organiseren, inrichten voor gebruik van het gebouw bij nevenbestemmingen
- Lokaal verenigingsleven en of lokaal cultureel
- Niet te beperkt denken, niet laten afschrikken door eventueel veel te luide conservatieve stemmen. Vergeet ook de stille(re) meerderheid niet.
- Niet commercieel!
- Beschikbaarheid
- Dat ze in min of meerdere mate aanleunen bij de religieuze hoofdbestemming, bv. een tentoonstelling over een verwant thema, (bij)lessen voor schoolgaande kinderen, (feestelijke) bijeenkomsten van (jeugd)verenigingen ...
- De kerk is het huis van god en moet zo blijven
- Dat het gebouw steeds beschouwd moet worden als gebedshuis
- Respect, geen oorverdovend lawaai
- Met blijvend respect , culturele en andere activiteiten naar een warme samenleving toe .
- Dat het een nevenbestemming is voor de gemeenschap, geen privé initiatieven.
- Activiteiten die respect hebben voor de religieuze hoofdbestemming
- Dat de architectuur bewaard wordt en zichtbaar blijft.
- Gemeenschap, buurtvereniging
- Dat het de hoofdbestemming niet verstoort en er respect is naar de kerk toe om
- Prijs
- Buurt(lawaai), behoud en bescherming interieur, mogelijkheid (religieuze) vieringen
- Andere geloven
- Is het gebouw waardevol genoeg om het in z'n geheel te behouden?
- Alles moet kunnen/toegelaten worden.
- Kerk is plek van rust en Gods woning. Niets lawaaierig of oneerbiedig

6. Hoe sta je tegenover een herbestemming van een kerk?

Helemaal niet voor open

0	10
1	19
2	3

3	4
4	1
5	10
6	2
7	4
8	13
9	7
10	42

Ik vind het een goed idee

Gemiddelde score: 6,2/10

7. Waar moeten we rekening mee houden bij mogelijke herbestemmingen?

- Geen islam
- Parochieploeg, vieringen
- Behoud van historische elementen aan het gebouw
- Geen fuifzaal, wel een dienstencentrum
- Dat er een zinvol maatschappelijk project voor wordt uitgewerkt.
- Voor iedereen toegankelijk
- Geen andere religies
- Overlast voor de buurt
- Dat het gebouw zeer zeker een sociale invulling krijgt. VB: vergaderlokaal, feesten (geen fuiven!), zie vb: Batteliek in Battel
- Een goede overnemer die de originele kerkinfrastructuur op een respectvolle manier laat blenden met een nieuwe bestemming.
- Jeugdbeweging
- Respect voor het gebouw, maar ook geen onnodig grote ruimtes laten die buiten de schaal liggen voor verenigingen/activiteiten van de buurt. Een mezzanine bouwen of bv glazen boxen om de ruimte op te delen zonder dat je geïsoleerd bent van de architectuur kan dus wel in mijn ogen.
- Parking / geluidsoverlast / de herbestemming zelf (geen bordeel)
- Het project dient in lijn te liggen met de eerdere bestemming, tentoonstellingsruimte, gespreksruimte, concerten...
- Herbestemming zou heel goed zijn!
- Akoestiek, aankleding, verdeling in mogelijke ruimtes
- Het behoud van het uitzicht van het gebouw zodat er aan het dorpszicht geen te grote impact plaatsvindt en er toch een vorm van respect is naar wat het gebouw betekend heeft voor de omgeving en de lokale gemeenschap
- Christelijk geloof
- Niet doen
- Behoud van christelijke geloof en niet mengen met andere religies
- Onderhoud van het gebouw
- Minstens 1 kerk op grondgebied van de gemeente dient zijn huidige bestemming te behouden
- In hoeverre is de kerk verlieslatend, wat is het kosten-batenaandeel? Aangezien ik zelden naar de kerk ga, kan ik moeilijk inschatten hoeveel mensen aanwezig zijn tijdens een misviering.

- Ruimte voor verschillende organisaties
- Dat de gemeenschap hier samen wordt gebracht
- Buurtoverlast
- Geen vandalisme
- Sociaal gebeuren
- Als de hoofdbestemming het religieuze blijft is het normaal dat de eventuele nevenactiviteiten daar mee echt rekening moeten houden, al besef ik dat de overheid er nu al van uitgaat dat kerk een andere bestemming krijgt
- Ook al wil de overheid een herbestemming geven aan de kerk moeten we ervan uitgaan dat de religieuze betekenis de essentie is van de kerk
- Steek geld in jeugdbewegingen en hun infrastructuur ipv 3 kerken te onderhoude in 1 gemeente...
- Het respecteren van het oorprsonkelijk doel en religieuze karakter
- Voor religieuze gebruik
- De herbestemming moet passen binnen de buurt en de staat van het gebouw in ere houden.
- Het gebouw moet voor religieuze doeleinden worden gebruikt
- Dit lijkt mij een minder goed idee, als straks de kerk 4/5 bezet is door een nieuwe bestemming, wat gaan de mensen dan doen die de kerk anders gebruiken om tot rust te komen, te bidden, of een viering in te plannen. Straks kan je geen begrafenis inplannen op bepaalde dagen omdat de ruimte een andere bestemming heeft gekregen op die dagen.
- Enkel religieus
- Maximaal gebruik (in tijd en ruimte) van de beschikbare ruimte.
- Alternatief begrafenis, overlast bureu
- Indien het gebruikt wordt door jongerenactiviteiten of om nieuwe ondernemers te steunen, zo weinig mogelijk kosten aanrekenen. Gebruik dit als goedkope locatie voor evenementen of mensen die niet de middelen hebben bv workshops te geven op dure locaties. Laat het een plaats zijn waar mensen hun nieuwe ideeën kunnen pitchen/ tot uitvoer brengen.
- De buurt al bestaande infrastructuur kosten van onderhoud en verwarming noden van verenigingen, wat met mensen die toch nood hebben aan een deze klassieke vorm van geloofsbeleving maar ook plaats/ruimte voor bezinning, stilte, andere vormen van uitdrukking van geloof...
- Toegankelijk voor lokale initiatieven en verenigingen
- Niet te beperkt denken, niet laten afschrikken door eventueel veel te luide conservatieve stemmen. Vergeet ook de stille(re) meerderheid niet.
- Nooit commercieel. Het interieur behouden.
- Dat laat ik in de eerste plaats over aan mijn kerkelijke medeburgers.
- Zeer goede onderhoud als bid en of bezinningsplaats
- elke parochie heeft nood aan kerkgebouw ,vb , communie , huwelijk , begrafenis, enz
- Dat de herbestemming dienstig is voor de gemeenschap, de kern Elzestraat voor de inwoners en verenigingen. (Niet zoals de invulling van het Sint Michielskasteel dat het de facto gewoon een brasserie is, een louter privé initiatief die gemeenschappelijke ruimtes inneemt.)
- Activiteiten die passen in zo'n mooie omgeving
- Meerwaarde voor de lokale gemeenschap, niet zoals het Michielskasteel en de bijhorende woning enkel dienen voor zakenmensen. Indien mogelijkheid tot huren moet dit aan een betaalbaar tarief kunnen want dit ontbreekt in onze kern.

- Een kerk moet ook nog een plaats behouden voor de gelovige mensen en de mensen die hier geboren en getogen zijn. Voor ouderen is het nog iets van vroeger. De samenleving veranderd ook. Meer verschillende culturen beginnen zich in de gemeente aan te bieden.
- Verenigingen in de buurt
- Respect voor het gebouw
- Prijs
- Over capaciteit van andere geloven
- Zie eerder.
- Geen drukke toestanden
- Niet doen punt

8. Waar is er volgens jou nood aan in jouw kern?

- 59 Ruimte voor verenigingen (vb: vergadering, opslag materiaal)
- 29 Ruimte voor sport
- 50 Ruimte voor sociale doelen (vb: sociaal restaurant, sociale kruidenier, ontmoetingsruimte)
- 62 Ruimte voor cultuur
- 31 Ruimte voor onderwijs (vb: leslokaal, turnzaal, refter)
- 25 Ruimte voor erfgoed
- 33 Ruimte voor toerisme (vb: rustpunt voor fietsers en wandelaars, info over lokale geschiedenis)
- 41 Ruimte voor commerciële activiteiten (vb: restaurant, bar, winkel)
- 18 Ruimte voor andere religieuze overtuigingen of voor zingeving
- 31 Stilteruimte

Iets anders, namelijk ...:

- Ruimte om oudere mensen samen te brengen
- Verhuur/ concerten/ (feest) zaal/ tentoonstellingen enz
- Evenementzaal
- Ruimte voor het behoud van Christelijke waarden.
- Christendom
- Optredens
- Ruimte voor voldoende natuur
- Goede bibliotheek
- bib hoekje of muur, ruimte voor het presenteren van PowerPoint, reisverhalen, andere presentaties, een hoekje met computerschermen voor zij die geen laptop hebben, computerlessen in de namiddag, enz, denk aan de oudere mensen
- polyvalente ruimte , parochiehuis nu nog ok .
- Meer sociale contacten door buurt activiteiten

9. Heb je een idee voor een neven- of herbestemming van de kerk in jouw kern?

- Een kerk waar je ook seculiere feesten kan vieren. vb. een huwelijk zonder religieuze insteek (olv het huis van de mens), een begrafenis met ceremonie zonder religieuze insteek.
- Lokalen die verenigingen goedkoop kunnen huren voor vergaderingen of repetities
- Dienstencentrum

- Een sociaal huis waar buurtactiviteiten kunnen worden georganiseerd en waar lokale verenigingen van kunnen gebruik maken bij het organiseren van hun activiteiten met maatschappelijk en cultureel karakter.
- Betaalbare brasserie of plaats voor toneel /optreden muziek
- Restaurant/Brouwerij zoals Batteliek
- zoals ik reeds eerder aangaf mocht het hoofddoel van de kerk verdwijnen, het voorbeeld van Batteliek in Battel is voor mij een perfecte invulling
- Openbare ruimte voor jeugdbeweging Chiro op zondag.
- Techno ravekot
- Ik zou alvast de daken vol zonnepanelen leggen, om het geschenk van bovenaf (zonne-energie ;)) maximaal te capteren, zeker op de zeer grote daken van een kerkgebouw. Dit hoeft niet in te gaan tegen de erfgoed-waarde van het gebouw; tegenwoordig bestaan er reeds zonnepanelen die bv een zwart oppervlak hebben en dus niet zouden opvallen als ze op het dak van de kerk liggen. - Een soort "dorpskern-huis", bv met een plek waar de gemeentediensten op verplaatsing kunnen komen, een plek waar verenigingen een zaaltje kunnen huren, waar informatie te vinden is over duurzaamheidsprojecten vanuit de gemeente, waar plek is voor ontmoeting, een creatieve ruimte. Waar de kerktoren beklommen kan worden met panoramisch uitzicht, een collectieve moestuin... Dit allemaal onder één dak; het kloppend hart van de dorpskern - De kerk een make-over geven. Bv een groengevel! Zou de dorpskern aanzienlijk mooier maken
- Het speelhuis naar de kerk verplaatsen / speelhuis voor de chiro meisjes en jongens / chiro voor de school Lokale artiesten laten exposeren / kunstmin de mogelijkheid geven om een podium te hebben / de vraag is hier natuurlijk wat met het parochiehuis.
- Nevenactiviteit: concerten, lezingen, tentoonstellingen
- Extra sport- en speelruimte voor scholen en jeugdverenigingen in Elzestraat, sociale kruidenier, sociaal restaurant, fietsbieb, repetitieruimte voor lokaal muzikaal talent, workshops en lezingen
- Sociaal restaurant, sociale kruidenier, dienstencentrum, bibliotheek (of plek waar bib eens per week met een bibbus langskomt), ... Alleszins iets sociaals voor mensen die niet zo vlot in het Centrum of in OLVW raken, waar steeds meer diensten zich centraliseren.
- Concertruimte voor harmonie
- Activiteiten van school
- Sportruimte
- Voorbeelden genoeg. Googel en vergelijken
- Concept cinema Plaza te Duffel
- Extra ruimte voor lagere school
- Een zaal die gebruikt kan worden voor de scholen- jeugdbeweging... Een zaal die vele goedkoper is dan het parochiehuis van de Elzestraat, waar zelfs de scholen volle pot moeten betalen.
- Een ontmoetingsplaats voor mensen in eenzaamheid, een extra (vergader)lokaal voor verenigingen. Een lokaal voor een ander leuk event/initiatief.
- Fuifzaal, concertzaal
- Optredens, vooral metal en rock
- Concertzaal, extra gebouw Chiro Elzestraat
- Scholen en cultuur (optredens)
- Ik heb stellig de indruk dat de herbestemming al een feit is wat men ook beslist
- Bloeddonorcentrum in een kerk, hoe cool is dat?

- Vb: de kerk in Duffel Mijlstraat, een kerk die open staat voor iedereen(gelovig, anders gelovig) waar mensen elkaar ontmoeten, van gedachten wisselen met elkaar. Het blijft een kerk, maar er kan heel wat meer. tentoonstellingen, talks, muziek, bezinning, gebed
- Voor religieuze gebruik
- Het gebouw moet voor religieuze doeleinden worden gebruikt
- Tentoonstellingen, kleinschalige optredens, voorstellingen
- vb. klassieke concerten of kerstconcerten , passiespelen of gelijkaardige activiteiten
- De twee scholen in Elzestraat hebben plaatsgebrek. Betrek hen om te kijken hoe deze ruimte nuttig besteedt kan worden.
- Een plaats waar verenigingen en scholen evenementen kunnen organiseren of jonge ondernemers bv kunnen werken of hun producten aanbieden of pitchen. Of een co working space voor mensen die ver van kantoor wonen maar toch dichtbij huis willen werken en andere mensen leren kennen. Er zijn heel wat remote workers tegenwoordig en het is misschien leuk als mensen van verschillende bedrijven samen kunnen werken.
- Een open pluralistisch ontmoetingscentrum, toegankelijk voor iedereen uit de wijk of voor Katelijense verenigingen
- Cultuur, boeken...
- Geen nevenbestemming
- Waarom moet alles des avonds doorgaan, er zijn zoveel mensen die namiddagen vrij zijn, doe voor hun eens iets, liefst cultureel
- Feestlocatie, invulling door de Chiro en inplanting van de kerk in de site van achterliggende Chiro Elzestraat.
- Openstellen voor lokale verenigingen, terug een lokale bibliotheek nu dat de afstand nog gaat vergroten in de toekomst
- Denk mss aan de 2 scholen. Hoe zouden zij de ruimte kunnen gebruiken. Voor een evenement te organiseren of extra sportzaal, klaslokaal,... Toeristisch, denk dat de buurt daar niet zo voor te vinden is. Veel meer verkeer, wild parkeren,....
- Buurtwerking, culturele activiteiten, ...
- Ruimte voor concert van rustige muziek
- Herbestemming. Betaalbare appartementen
- Polyvalente zaal
- Eventueel gedeeltelijk slopen gezien kosten/baten evenwicht.
- Extra ruimte voor de lagere school Heilig Hart.
- Concerten, cultureel centrum met café/bar, ontmoetingsplaats
- Behoud als kerk

BIJLAGE 8

Resultaten 'online bevraging kerkenbeleidsplan'

PASBRUG-NIEUWENDIJK

Aantal respondenten: 77

1. Hoe oud ben je?

11	16 - 25 jaar:
20	26 - 45 jaar:
27	46 - 65 jaar:
16	66 - 75 jaar:
3	ouder dan 76 jaar:

2. Hoe vaak ga je naar de kerk?

46	Zelden of nooit:
17	Af en toe:
14	Vaak:

3. Als je naar een kerk in onze gemeente gaat, waarom ga je dan?

24	Geloofsovertuiging:
11	Eucharistieviering of gebedsdienst (vb: viering op zondag):
51	Andere viering (vb: doopsel, communie, vormsel, huwelijk, begrafenis):
12	Rust en stilte, bezinning:
13	Erfgoed en kunst (vb: schilderijen of architectuur bekijken):
18	Concert, tentoonstelling, lezing:
11	Ik ga zelden of nooit naar de kerk:

4. Hoe sta je tegenover een nevenbestemming van een kerk?

Helemaal niet voor open

0	11
1	3
2	1
3	2
4	2
5	5
6	1
7	4
8	9
9	11
10	28

Ik vind het een goed idee

Gemiddelde score: 6,8/10

5. Waar moeten we rekening mee houden bij mogelijke nevenbestemmingen?

- Het blijft een gewijd gebouw, dus geen party-place.
- Met de oorspronkelijke bedoeling van de bouwers.
- overlast voor de omgeving en respect voor het christelijk-religieuze karakter
- Publiek toegankelijk blijven
- Dat de nevenbestemmingen de gemeenschap dichter bij elkaar brengt.
- Doel moet ontmoeting promoten.
- Activiteiten voor de jeugd
- Het katholieke gegeven
- Grond en kerk DGH is eigendom van de kerkfabriek. Kerken blijven een christelijk gebouwen, zelfs met gedeeltelijk andere invulling. Die andere invulling mag nooit de geloofsgemeenschap tegen de schenen schoppen, zoals het nu vaak gebeurt in de media.
- Samenhang
- Beschikbaarheid en prioriteit voor hoofdbestemming
- Dat de gewone vieringen, uitvaarten, ... van de RK-kerk ongehinderd kunnen blijven doorgaan, nl. dat medegebruikers de kerk in onberispelijke staat achterlaten (proper, geen vernielingen, geen diefstal, ...) + Dat de kosten voor deze nevenbestemming 100 % gedragen worden door de religie of de vereniging die de kerk mee gebruikt
- Respect en sereniteit behouden. In deze sterk gesecculariseerde moderne wereld hebben we nood aan een rustige kerk dichtbij om te bezinnen en ons geloof te belijden.
- Verschillende leeftijdscategorieën
- Dat gelovige mensen nog steeds het gevoel hebben dat de kerk zijn bestaansrecht behoud en kunnen gaan wanneer ze nood hebben of een duidelijke regelmatige basis.
- Dat de rust en stilte op een of andere manier toch behouden kan worden.
- Met de RK-geloofsgemeenschap
- Link met geloof, religieuze doeleinden, geen winstbejag
- Dat de katholieke waarden gerespecteerd worden en ook dat het iets is dat sereen verloopt
- Dat het godsdienstige karakter gerespecteerd wordt. vb. geen fuifen, geen filmzaal, geen restaurant of café...
- Alles binnen de grenzen van het geloof houden. Het is en blijft een kerk.
- Neutraliteit voor andere gebruikers, zolang de kerk religieuze doeleinden heeft is dit moeilijk te verlijmen met andere bestemmingen.
- Er zijn geloofsgemeenschappen die geen kerk vinden
- Er zijn geloofsgemeenschappen die geen Kerk vinden
- Er zijn geloofsgemeenschappen die geen Kerk vinden
- Er zijn geloofsgemeenschappen die geen Kerk vinden
- Er zijn geloofsgemeenschappen die geen kerk vinden.
- Er zijn geloofsgemeenschappen die geen kerk vinden
- Er zijn geloofsgemeenschappen die geen kerk vinden
- Aangepaste akoestische ingrepen zodat de kerken niet teveel echo hebben bij activiteiten met muziek of praten
- Respect voor het gebouw en de kunst
- Voldoende rand parking, isoleren
- Verkeer en parkeren
- Geen activiteiten die in strijd zijn met de waarden waar de kerk voor staat, rekening houden met overlast voor buurtbewoners

- Een nevenbestemming hoort niet thuis in een kerk. Dat kan enkel na ontwijden.
- Activiteiten rond spiritualiteit en bewustwording.
- De buurt heeft teveel lawaai hinder , zeker van het parochiehuis, dit wordt gebruikt voor feesten en duiven maar heeft totaal geen geluidsisolatie. Daartegen is vroeger veel PV opgesteld maar na aanvraag bij de politie werd daar niets met gedaan
- Buurtwerking
- Overlast
- Het moet voor een brede groep van toepassing zijn, niet voor een kleine groep: cultuur, kunst bv., en mensen samenbrengen. Alles om het community gevoel aan te wakkeren. Beschikbaarheid voor verenigingen ook.
- De impact op de naaste omgeving en de invulling zelf (hopelijk met de focus op socioculturele en buurtgerichte invullingen) zodat het gebouw een duurzame toekomst heeft
- Behoud van het sacrale
- Dat de koster en gebruikers van de kerk geen overlast ondervinden
- Cultuur
- Nevenbestemming lijkt me achterhaald. Herbestemming is de enige toekomst.
- Behouden van erfgoed en dorpszicht. Bestemming moet toegankelijk zijn voor iedereen, met maatschappelijk nut.
- mening en raadpleging van de geloofsgemeenschap
- Afbreken, veel kosten gespaard
- Het serene.
- Stilte
- Maatschappelijke relevantie en cohesie tussen alle burgers versterken
- Geen lawaaiëriege evenementen
- Na
- Iets waar iedereen altijd welkom is

6. Hoe sta je tegenover een herbestemming van een kerk?

Helemaal niet voor open

0	13
1	8
2	3
3	1
4	3
5	9
6	1
7	7
8	3
9	5
10	24

Ik vind het een goed idee

Gemiddelde score: 5,9/10

7. Waar moeten we rekening mee houden bij mogelijke herbestemmingen?

- Dat gelovigen op redelijke afstand in een andere kerk terecht kunnen. Omwoners/buren van de kerk raadplegen om overlast te beperken

- Overlast voor de omgeving en respect voor de (vroegere) religieuze bestemming
- Dat het leuk is
- Dat het gebouw met respect wordt behandeld, en dat het niet privé wordt.
- Nood aan een sociaal karakter.
- Uit respect voor de Christelijke geloofsgemeenschap van overal te lande, is het best dat de kerk wordt afgebroken, liever dan dat men er een niet-christelijke functie aan geeft.
- Samenhangigheid
- Niets
- Een herbestemming is voor mij onbespreekbaar. Wat zouden de scouts van Parsival of de voetballers van KGR zeggen als ze hun lokaal zouden moeten afgeven voor een ander initiatief, vb. een danszaal voor occasionele wietgebruikers ? of sportvelden voor Padel ?
- Er is al zo veel weg van onze katholieke geschiedenis. Zeker in een dorp als SKW. In deze onzekere tijden, met een Europa op de voet van oorlog, zal de kerk steeds zijn waarde en nut behouden.
- Publiek toegankelijk
- Ik sta daar zeker voor open als de kerk totaal niet meer wordt benut of amper. Ik denk dat het belangrijk is rekening te houden met dat de herbestemming ook echt gebruik van gemaakt wordt en aansluit bij interesses/ behoeftes van de buurt. Een soort samenkomstplek voor jong-en oud (buurt-ontmoetinghuis,.. iets waar iedereen gebruik van kan maken)
- Rekening houden met de omgeving (parking / overlast /)
- Een kerk is nog altijd iets religieus dat moet behouden blijven
- met de financiën
- Als het niets me de kerk of geloof te maken heeft is dat wat vreemd, de kerk is voor god
- Alles binnen de grenzen van het geloof houden. Het is en blijft een kerk.
- Indien er geen religieuze bestemming meer is kan het gebouw dienst door voor verschillende activiteiten.
- Er zijn geloofsgemeenschappen die geen kerk vinden
- Er zijn geloofsgemeenschappen die geen Kerk vinden
- Er zijn geloofsgemeenschappen die geen Kerk vinden
- Er zijn geloofsgemeenschappen die geen Kerk vinden
- De typische kenmerken en authenticiteit van de kerken te behouden
- Er zijn geloofsgemeenschappen die geen kerk vinden.
- Er zijn geloofsgemeenschappen die geen kerk vinden
- Er zijn geloofsgemeenschappen die geen kerk vinden
- Aangepaste akoestische ingrepen zodat de kerken niet teveel echo hebben bij activiteiten met muziek of praten
- De herinnering aan het katholieke verleden van de gemeenschap
- Buurtbewoners
- Verkeer en parkeren
- Overlast voor buurtbewoners
- Zeker niet te gebruiken voor een andere geloofsbestemming.
- Een kerk is een mooi gebouw. Dit zou met herbestemming bewaard moeten blijven. Geen herbestemming met veel lawaai (fuiwen..)
- Geen geluidsoverlast
- Overlast voor de burens

- Hier mag dat breed gaan, alles wat in de vorige vraag staat maar ook een café, hotel... ik denk aan de Bateliek en het hotel in Mechelen. In Muizen is er een evenementenlocatie. Er moet wel een kerk beschikbaar blijven voor diensten als huwelijk, begrafenis enz.
- Dat er een duurzame en sociale invulling centraal staat die de nadruk legt op de lokale gemeenschap (liefst in samenspraak met de omwonenden)
- Behoud van gebouw maar ook passend in een kerkelijke omgeving (dus zet er geen hoerenkot in....)
- Dat het met respect voor het gebouw gebeurt
- Verleden
- Rekening houden met de échte noden van de kern.
- Maatschappelijk nut, een goede komen aan de gemeenschap.
- De oorspronkelijke opzet van het gebouw moet ermee overeenkomen
- Het mag een ontmoetingsplaats zijn maar niet om fuiven in te geven.
- Zou een 'warme' plek mogen zijn, een ontmoetingsplaats met zinvolle activiteiten
- Maatschappelijke relevantie en cohesie tussen alle burgers versterken
- Dat het gebouw zijn uiterlijk houdt van buitenaf
- Dat de ouderen die willen nog steeds zelfstandig naar de mis kunnen gaan

8. Waar is er volgens jou nood aan in jouw kern?

26	Ruimte voor verenigingen (vb: vergadering, opslag materiaal):
13	Ruimte voor sport:
29	Ruimte voor sociale doelen (vb: sociaal restaurant, sociale kruidenier, ontmoetingsruimte):
37	Ruimte voor cultuur:
16	Ruimte voor onderwijs (vb: leslokaal, turnzaal, refter):
15	Ruimte voor erfgoed:
22	Ruimte voor toerisme (vb: rustpunt fietsers en wandelaars, info over lokale geschiedenis):
20	Ruimte voor commerciële activiteiten (vb: restaurant, bar, winkel):
8	Ruimte voor andere religieuze overtuigingen of voor zingeving:
18	Stilteruimte:

Iets anders, namelijk ...:

- "Markt" voor verkoop van 2e hands kledij, speelgoed, repair-shop, etc.
- Plaats voor creativiteit
- Gemeenschapsvorming door R.K.geloofsbeleving
- Maakplaats
- Een zaal voor de jeugd
- De Orthodoxe Kerk van Mechelen is al 11 jaar op zoek naar een gebedshuis in regio Mechelen
- De Orthodoxe Kerk van Mechelen is al 11 jaar op zoek naar gebedshuis in regio Mechelen
- De Orthodoxe Kerk van Mechelen is al 11 jaar op zoek naar gebedshuis in regio Mechelen
- De Orthodoxe Kerk van Mechelen is al 11 jaar op zoek naar gebedshuis in regio Mechelen
- De Orthodoxe Kerk van Mechelen is al 11 jaar op zoek naar een gebedshuis in regio Mechelen.
- De Orthodoxe Kerk van Mechelen is al 11 jaar op zoek naar een gebedshuis in regio Mechelen
- De Orthodoxe Kerk van Mechelen is al 11 jaar op zoek naar een gebedshuis in regio Mechelen
- Speelruimte voor scouts of giro
- Nieuwe discotheek ter vervanging van club Rio.
- Meer groen, park en groen ipv elke plek vol te bouwen

9. Heb je een idee voor een neven- of herbestemming van de kerk in jouw kern?

- Zie vraag 9
- Klimzaal
- Klimzaal, kringloopwinkel
- Makerspace
- Ruimte waar zowe kan gestudeerd worden als activiteiten kunnen gedaan worden. een multifunctioneel gebouw
- Absoluut niet. Deze vraag is een affront voor de R.K.-geloofsgemeenschap.
- Een maakplaats. Waar mensen samen kunnen creëren. Samen hobby's uitoefenen en leren als naaien, breien, ... maar enorme interesse gaat naar laseren, 3D-printen, freezen, borduren, bedrukken,
- Nee, maar ik wil wel opmerken dat we vroeger een bibliotheek en een ruimte voor erfgoed hadden, maar dat deze door de gemeente werd afgenomen.
- Horeca, in combinatie met culturele of sociale activiteiten Sportverenigingen zijn ook een grote meerwaarde voor iedereen - als ze op deze manier een ideale ruimte kunnen hebben, dan is dat zeker een must om te bekijken.
- Cultureel centrum, verschillende activiteiten - ruimte voor diversiteit door sociaal restaurant,...
- Catechese, extra bijbelstudie, vzw's die kansarmen, jongeren helpen,...
- Misschien een ruimte waar men kan kunst tentoonstellen
- Een andere Christelijke kerkgemeenschap dan de katholieke en dit in het kader van oecumene.
- Laat het een kerk blijven.
- Een Orthodoxe Kerk
- Een Orthodoxe Kerk
- Een Orthodoxe Kerk
- Een Orthodoxe Kerk
- een Orthodoxe kerk
- een Orthodoxe Kerk
- Een Orthodoxe Kerk
- Concertlocatie, workshopruimte die je kan huren of gebruiken
- Als extra evenementen zaal gebruiken
- Breek het af, er zijn teveel kosten aan en het heeft geen erfgoedwaarde.
- Akoestiek en isolatie aanpakken, oplopende, inklapbare tribune en lichts-en geluidsinstallatie en je hebt een concertzaal. Toiletten en drank kunnen in parochiezaal.
- Activiteiten rond spiritualiteit en bewustwording. Ontmoetingsplaats.
- Speelruimte
- Zie bovenstaande vragen
- Ontmoetingsplek waar allerlei activiteiten (van verenigingen, inwoners,...) kunnen plaatsvinden, maar ook culturele activiteiten zoals lezingen of workshops. Tijdens examenperiodes misschien een studeerruimte/stille werkplek. Ook de omgeving rond de kerk kan vergroend en onthard worden (wel rekening houdend met minder mobiele mensen)
- Commerciële activiteit combineren met bar/café en opslagruimte voorzien voor vzw's die jaar na jaar leven in de kern brengen.

- Pasbrug-Nieuwedijk heeft geen café of ontmoetingsruimte. (behalve maanhoevebad en vijfhoek) Ruimte voor sociale doelen en ook (hangruimte) voor jongeren lijkt mij een goed idee
- Open stellen voor kleine concerten. Niet om te dansen maar om te luisteren. Klassiek of kleinkunst. Voor voordrachten en/of lezingen.
- Pasbrug mist wel zo een ontmoetingsplek.
- Tentoonstellingsruimte